

JETZT E-BIKES TESTEN!

ERLEBE DAS E-BIKE

Mariella Ahrens fährt PEGASUS E-Bikes



Schon mal E-Bike gefahren?

Das neue Gefühl des Radfahrens lässt sich nicht beschreiben. Es lässt sich nur selbst erleben.



FAHRRAD KAIHER
BERATUNG • VERKAUF • SERVICE

Montag- Freitag 10 - 19 Uhr und Samstags 10 - 16 Uhr geöffnet

**Kaffee-
pause!**

Wir laden Sie ♥-lich ein.

1 STÜCK BLECH-KUCHEN
nach Wahl



0,3l

Nur 2,99€



Bei Vorlage dieses Gutscheins erhalten Sie den Aktionspreis. Gültig vom 03.05. bis 31.05.2017 bei den Mecklenburger Backstuben, Am Margaretenhof 12, 19057 Schwerin. Ein Gutschein pro Person und pro Einkauf einlösbar.



20% auf alle Oberteile*
Sonntag 7. Mai 2017
von 12-17 Uhr geöffnet

*Aktion vom 5.-10. Mai 2017 auch auf bereits reduzierte Ware

JEANSFARM

Am Margaretenhof 28, im Pavillon
Mo.-Fr. 10-18 Uhr, Sa. 10-12 Uhr



Große Wäsche - kein Problem!

Was zu Hause an einem Tag nicht zu schaffen ist, erledigen Sie bei uns in kürzester Zeit. Und wer es ganz eilig hat, gibt seine Wäsche einfach während der Servicezeiten ab. Sauber und zusammengelegt holen Sie Ihre Sachen am nächsten Werktag wieder ab.

Ein Tipp: die MAXI Waschmaschine für z.B. Inlays, Federbetten, Kopfkissen, Auflagen und Urlaubswäsche

Schwerin Lankow • Am Margaretenhof
Öffnungszeiten: tägl. auch an Feiertagen von 6 - 22 Uhr
Servicepersonal: Mo. bis Fr.: jeweils 8 - 13 Uhr

www.waschcenter-margaretenhof.de

Die Werbegemeinschaft Margaretenhof unterstützt auch 2017 die Jugendarbeit der Freiwilligen Feuerwehr Schwerin-Warnitz.





Frank Ahrend
Mitglied der Geschäftsleitung
der AOK Nordost

Liebe Leserinnen und Leser,

die Tage werden länger, die Temperaturen steigen und das schöne Wetter lockt in die Natur: Der beste Zeitpunkt, um sich wieder einmal die Laufschuhe oder das Fahrrad zu schnappen und sich draußen an der frischen Luft zu bewegen. Gemeinsam macht das natürlich noch viel mehr Spaß. Deshalb fördert die AOK Nordost zum Beispiel die Laufgruppen in der Region – auch direkt hier in Schwerin. Damit nutzt die Gesundheitskasse die sportliche Dynamik, die es in der Region zahlreich gibt.

Wir bieten alle zwei Jahre Fortbildungen für die Trainer schon bestehender Laufgruppen an und versuchen, ein möglichst breites Netz an unterschiedlichen Gruppen zu schaffen, um für jeden Geschmack und Trainingsstand etwas dabei zu haben. Schließlich ist nicht jeder Jogger gleich ein ambitionierter Marathonläufer. Die einen treffen sich, um sich gemeinsam auf den einen oder anderen Wettkampf in der Region vorzubereiten, andere wollen sich nach der Arbeit nur ein bisschen bewegen und den Kopf frei kriegen. Wichtig ist in jedem Fall, dass es Spaß macht und gut für das eigene Wohlbefinden ist.

Nähere Informationen zu den einzelnen Laufgruppen und ihren Trainingszeiten sowie anderen interessanten Laufangeboten der AOK gibt es auch auf unserer Internetseite www.aok.de/nordost/laufen. Die Teams freuen sich immer über neue Mitstreiter.

Doch natürlich unterstützen wir als Gesundheitskasse nicht nur die Läufer in der Region. Sport bewegt Jung und Alt und ist eines der zentralen Themen in der Präventionsarbeit der AOK Nordost. Deshalb sind wir bei vielen Events und Aktionen rund um den Sport in der Region mit dabei und auch mit zahlreichen Sportvereinen im Land eng verbunden. Mit unseren Partnerschaften schaffen wir es, viele Menschen in Schwerin zu erreichen und die Kinder und Jugendlichen möglichst früh für ein aktives Leben und ausreichend Bewegung zu sensibilisieren. So kooperieren wir beispielsweise mittlerweile schon seit eineinhalb Jahren mit dem FC Mecklenburg e.V. Im Rahmen unserer Gesundheitspartnerschaft unterstützen wir besonders die Jugendarbeit des Vereins und organisieren gemeinsam unter anderem Schulungen für junge Sportler zum Thema gesunde Ernährung. Das Bewusstsein für eine gesunde Lebensweise kann man schließlich nicht früh genug wecken.

Herzliche Grüße

Frank Ahrend

Frank Ahrend

EDITORIAL

unterstützt von:



Mit Gewinnspiel auf Balkon oder Terrasse entspannen

Den Sommer auch von zu Hause aus genießen, entspannt die Zeitung auf der Terrasse lesen oder eine Tasse Tee auf dem Balkon trinken – mit den richtigen Möbeln geht das noch viel besser. Deshalb haben toom-Baumarktleiter Udo Sill (Foto links) und Redakteurin Marie-Luisa Lembcke für das Mai-Gewinnspiel die komfortable und platzsparende Balkongruppe „Cube“ der Eigenmarke toom im Wert von über 300 Euro ausgewählt. Wer gewinnen möchte, sollte folgende Frage richtig beantworten können: **Was für Figuren fertigen Bildhauer an?**

Bitte sende Sie uns die richtige Antwort mit Ihrem Namen und Ihrer Telefonnummer **bis zum 15. Mai** an die *hauspost*-Redaktion in der Stadionstraße 1, 19061 Schwerin. Einen kleinen Hinweis liefert wie immer das Lösungswort des Kreuzworträtsels.

Wir wünschen viel Glück!

Altes Schweriner Wasserwerk lebt weiter

Vorbereitungen für GELBKUNST-Ausstellung laufen

Neumühle • Vor über 127 Jahren nahm das erste Schweriner Wasserwerk seinen Betrieb auf. Von Neumühle aus wurden über viele Jahre die umliegenden Häuser und sogar die Randgebiete Schwerins mit sauberem Wasser versorgt. Seit 2009 nutzt der Verein Kunst-Wasser-Werk das Gelände für seine kulturellen und künstlerischen Angebote und haucht dem Alten Wasserwerk auf diese Weise neues Leben ein. Auch dem Projektbüro GELBKUNST gefällt der Charme der Anlage. Sie wurde als Ort für seine Ausstellung gewählt.

Heute ist in der einstigen Wasserwerk-Anlage in Neumühle von Dampfmaschinen und Kolbenpumpen fast keine Spur mehr. Im September 2008 wurde der Kunst-Wasser-Werk Verein von sieben enthusiastischen Schwerinern – mit und ohne künstlerische Ambitionen – gegründet, um Künstlern unterschiedlicher Kunstrichtungen ein kreatives Zuhause zu schaffen. Mittlerweile hat sich der Verein auf 20 Mitglieder erweitert. Für die künstlerische Arbeit stehen im Hauptgebäude, im Pumpenhaus und im Turmgebäude helle und freundliche Ateliers, Werkstätten und Ausstellungsflächen zur Verfügung. Doch zunächst mussten einzelne Räume teilweise entkernt, Licht- und Stromleitungen verlegt, ein Heizungssystem installiert und die sanitären Anlagen hergerichtet werden. Viel Arbeit, die auch heute ohne ehrenamtliche Unterstützung, wie die durch Gabriele Szymanski, und Sachspenden wohl kaum zu schaffen wäre. Der Verein ist mit der Herrichtung des Alten Wasserwerks noch lange nicht fertig. „Ich selbst habe nicht den Anspruch, künstlerisch tätig zu werden, bin aber stets an Kunst interessiert und ein leidenschaftlicher Besucher von Ausstellungen. Und die Arbeit im Verein macht mir einfach Spaß“, sagt die Vereinsvorsitzende Gabriele Szymanski. Hin und wieder gibt es ein freies Atelier, so dass sich interessierte Künstler jederzeit melden können und neue Mitglieder ebenso. Egal ob Malerei, Grafik, Fotografie, Keramik, Glas oder Skulpturen – der Kunst-Wasser-Werk e.V. bietet ebenso vereinsunabhängigen Künstlern die Möglichkeit, ihre Werke in einem schönen Umfeld zu präsentieren. Bis heute fanden hier knapp 30 Ausstellungen statt. Jährlich gibt es drei große, dazwischen jeweils kleinere Ausstellungen und Projekte sowie unterschiedliche Veranstaltungen von Konzerten über Theater bis hin zu Ballett-Vorstellungen. Auf das bevorstehende GELBKUNST-Projekt freut sich die Vereinsvorsitzende schon ganz besonders: „Das ist eine super Idee und ich bin erfreut, wie viele Künstler sich gemeldet haben. Ich könnte mir für die Zukunft sogar öfter solche Projekte vorstellen. Und die Räumlichkeiten bieten sich ja auch einfach an.“ Bis zur Ausstellungseröffnung am 27. Mai müssen noch einige Vorbereitungen getroffen werden, schließlich werden dann auch Räume belegt, die sonst nicht genutzt werden. „Zum Beispiel müssen Dachboden und Treppe noch hergerichtet und teilweise weitere Licht- und Stromleitungen gelegt werden“, so Gabriele Szymanski. ml



Mehr dazu
am 5. Mai 2017
auf TV-SCHWERIN

Gabriele Szymanski mag den Charme des alten Wasserwerks

Fotos: maxpress

Ursula Köppl lebt ihr spät entdecktes Talent

Die Berlinerin behandelt in ihren Bildern gerne aktuelle Themen und liebt künstlerische Herausforderungen

Schwerin • Auch wenn Ursula Köppl in Berlin wohnt, liegen ihre Wurzeln in Schwerin. Hier wurde die 70-Jährige geboren und verbrachte hier ihre Kindheit. Noch heute kommt die Künstlerin gerne in die schöne Landeshauptstadt und lässt sich von ihr inspirieren – so auch für die GELBKUNST-Ausstellung. „Eigentlich ist Gelb keine Farbe, die ich oft beim Malen verwende. Ich setze mich gerne mit etwas Neuem auseinander, das mich inspiriert“, so die Malerin. „Es war für mich spannend, herauszufinden, was ich mit der Farbe Gelb und ihren Facetten ausrichten kann und wie sich damit die allgemeinen Fragestellungen meiner Kunst – Volumen, Raum und Perspektive

– bearbeiten lassen. Zusammen mit Schwarz klappte das sehr gut und es hat mir sehr viel Spaß gemacht“, berichtet Ursula Köppl. In ihren Werken für

die Ausstellung werden neben der Farbe Gelb auch einige Elemente mit einem Verweis auf Schwerin zu finden sein. So tauchen beispielsweise die Schloss-Silhouette, Hinweise auf die Schweriner Seen oder der goldene Reiter auf.

Ihre Leidenschaft fürs Malen ist in Ursula Köppls Bildern deutlich zu sehen – dabei hat die gebürtige Schwerinerin ihr Talent erst spät angefangen zu verfolgen. „Ich habe als junge Frau gerne gezeichnet“, erzählt Ursula Köppl. Seit ihrem Studium der Politologie und Geschichte hat die Berlinerin dieses Hobby aber ruhen lassen. Erst zum Ende ihrer Berufstätigkeit nahm sie diesen Faden wieder auf, probierte sich aus und bildete sich in Kursen weiter. nr



Konspirative Ausstellung in Gelb lädt ins Kunst-Wasser-Werk ein

Kreative Auseinandersetzungen von Kunstschaffenden wird mit Publikumspreisen gefördert

Schwerin • Was soll man damit anfangen? GELBKUNST – eine Auseinandersetzung mit Farbe, Gefühl, Worten oder nur eine Inspiration? Über 40 Künstlerinnen und Künstler, kreative Köpfe und Freunde der Kunst haben sich mit diesem Thema auseinandergesetzt. Nicht jeder ging den Weg bis zur Ausstellung.

„Natürlich ist es ein Experiment. Verschiedene Sichten auf das Thema zu vereinen, Künstler zu fordern und zu fördern. Es ist eine spannende Ausstellung geworden“, resümiert GELBKUNST-Büroleiterin Britta Haltermann. Es waren einige schlaflose Nächte, etliche Kannen Kaffee und endlose Telefonate. „Es ist inspirierend, kreative Menschen auf dem Weg zur Ausstellung zu erleben - von ausgefallen, wortgewaltig, rücksichtslos bis spannend“, sagt die 36-Jährige. Am ersten Ausstellungstag soll sich nun zeigen, ob Künstler und Publikum sich treffen oder sogar „vereinen“, das Konzept zerrissen oder angenommen wird. Mit viel Wagemut hat die junge Schwerinerin das Konzept zusammengestellt und GELBKUNST ins Leben gerufen, dabei Wegbegleiter und Partner mit ins Boot geholt. Über 40 Kreative

reagierten auf die Einladung, sprangen wieder ab und wieder auf. Auch der Ort wurde zur Auseinandersetzung. Ungenutzte

Dachböden in der alten Warte funktionierten die Organisatoren um. Eine alte gelbe Treppe führt nun ins Dachgeschoss zum Schauen und Zuhören. Im Pumpenhaus bewegen sich kleine Faltvögel unter der Betondecke. Kallweit-Skulpturen deuten die vorgegebene Richtung. Aus gelben Säcken entsteht Fotokunst und die Wege zwischen Schmuckdesign sowie realistischer wie experimenteller Malerei sind durch sonnenfarbige Findlinge vorbestimmt. Auf den Steinen stehen Botschaften geschrieben. Sie deuten das lokale Gewissen mit Themen, stellen

Fragen, die Schwerin bewegen. Nach der Ausstellung nehmen die Steine neue Plätze ein, verteilt im Stadtgebiet, um aufmerksam zu machen. „Wir haben mit den Teilnehmern der Ausstellung nicht nur geschlossene Räume in den Gebäuden eingebunden.

Es sollen Verbindungen entstehen, die Anreiz für Neuentdeckungen geben“, so Haltermann. Deshalb gibt es gemütliche Verweilzonen für Besucher. Ein kleiner Katalog führt durch die Ausstellung. Besucher haben die Möglichkeit Künstler für drei Publikumspreise zu nominieren. Die Gewinner erhalten Förderungen von der Sparkasse Mecklenburg-Schwerin, den Stadtwerken Schwerin und der WGS - Wohnungsgesellschaft Schwerin. Die Ausstellung ist vom **27. Mai bis 5. Juni** im Kunst-Wasser-Werk zu sehen. Am Wochenende sind die Öffnungszeiten von 15 bis 19 Uhr und an Wochentagen von 14 bis 18 Uhr. *hh*



Gelbschattenwald mit Musik

Worte spielten im Leben von Hannah Lenz immer eine Rolle

Schwerin • Hannah Lenz wurde in Boizenburg geboren und ist gleichermaßen ausgebildete Logopädin sowie Dozentin, Autorin und Lyrikerin. Weiterhin interessiert sich die 58-Jährige sehr für Archäologie, Matrarchatsforschung, Trance- und Entspannungstechniken und die Genderforschung. Vor allem an der Literatur und der Archäologie fand sie früh Gefallen durch ihren Vater. Er arbeitete als Buchhändler und war in seiner Freizeit Hobby-Archäologe, schon als Hannah Lenz klein war. Heute hat sie selbst fünf Kinder, die mittlerweile alle in Hamburg leben, und schreibt nach wie vor für ihr Leben gern. „Gedichte schrieb ich schon von Kindesbeinen an. Darin kann man so schön seine Erlebnisse verarbeiten“, sagt Hannah Lenz und fügt hinzu: „Realistisch, leichtfüßig träumerisch und zuweilen mit ernsterem Hintergrund, ziele ich mit meinen Texten auf die Verarbeitung von Erlebtem ab und versuche so mit Rhythmus und Eigensinn meinen ganz eigenen lyrischen Sound zu finden.“ Sie ist sehr viel in Deutschland unterwegs auf Le-

sungen – oft gemeinsam mit anderen Künstlern. Weiterhin engagiert sich die Wortakrobatin in der Künstlerorganisation GEDOK und tritt seit 2015 mit Herbert Weisrock (Foto) am Saxophon gemeinsam auf. Das Schweriner KunstWasserWerk schätze sie sehr. „Es ist einfach ein schöner Ort, um sich selbst als Künstler und seine Werke der Öffentlichkeit zu präsentieren“, so Hannah Lenz. Bei dem Thema Gelbkunst dachte sie sofort an ein Gedicht, das sie schon geschrieben hat: „Gelbschattenwald“. Gemeinsam mit Malerin Evelyn Buchberger präsentiert Hannah Lenz ein Gedicht mit einem Gemälde. Beide Werke greifen das Thema „Gelb“ auf ihre ganz eigene Weise auf. Zusätzlich ist eine Lyriklesung mit Jazzimprovisationen von Herbert Weisrock bei der Vernissage geplant. „Es hat sich mittlerweile bewährt, zusammen mit anderen Künstlern eine Lesung zu gestalten. Und es macht natürlich unheimlich viel Spaß, dieses Erlebnis mit anderen teilen zu können“, sagt Hannah Lenz. *Juliane Brettmann*



Wenn aus Papier Legenden entstehen

Schwerin • Die japanische Papierfaltkunst Origami fasziniert Nele Reiber (Foto: maxpress) bereits, seit sie ein Kind war. Besonders die Geschichte von Sadako Sasaki schlug sie in ihren Bann. Im Jahr 1955 wurde bei der berühmten japanischen Schülerin Leukämie diagnostiziert, als Spätfolge der Atombombenabwürfe auf Hiroshima. Eine Freundin erzählte der kranken 12-Jährigen von der Legende, dass derjenige, dem es gelingt, 1.000 Origamikraniche zu falten, von den Göttern einen Wunsch erfüllt bekommt. Mit dem Ziel, wieder gesund zu werden, faltete Sadako Sasaki Kranich um Kranich. Obwohl die Schülerin starb, wanderte ihre Geschichte durch Japan und um die ganze Welt und der Kranich wurde zum Symbol des Friedens. Bei der Ausstellungseröffnung am **27. Mai** bringt Nele Reiber allen Interessierten die japanische Faltkunst bei. *ml*

Liebe Leserinnen und Leser,
ein verhüllter Reichstag von Christo, ein Graffiti an der Häuserwand von Banksy oder die Installation einer Batterie mit einer Zitrone von Joseph Beuys – was ist Kunst? Ich stand vor einigen Jahren vor der berühmten Mona Lisa in Paris mit einem ermütherten „OK“. Meine Besichtigung der Galerie von Romero Britto sowie das persönliche Treffen empfand ich dagegen eindrucksvoll und nachhaltig. Kunst liegt definitiv im Auge des Betrachters. Sie kann kontrovers, provokant oder surreal sein aber auch still, fesselnd und berührend. Laut Wikipedia ist Kunst „... ein menschliches Kulturprodukt, das Ergebnis eines kreativen Prozesses.“ Was passiert, wenn man die Farbe Gelb zur Auseinandersetzung zwischen Künstlern und Betrachtern macht? Aus einer anfänglichen Idee entstand ein spannendes Projekt. Die Begeisterung und Resonanz für das GELBKUNST-Projekt war größer als erwartet und wurde schnell zum Thema innerhalb der Kunstszene in Schwerin und Umland. Es entstanden erste Interpretationen aus Holz sowie Ideen in Farbe auf Leinwänden. Die künstlerische Findung und Auseinandersetzung ging weiter und findet nun ihren Höhepunkt in der GELBKUNST Ausstellung im Kunst-Wasser-Werk. Verschiedenste Künstler treffen mit ihren Interpretationen rund um die Farbe Gelb aufeinander. Eine kreative Ausstellung in Schwerin, so vielfältig und abwechslungsreich wie unser Land MV. Vielleicht fühlen Sie sich beim Lesen angesprochen und sind neugierig geworden. Ich würde mich sehr über Ihren Besuch freuen. Schauen Sie vorbei und lassen Sie sich auf GELBKUNST ein. *Herzlichst, Ihre Britta Haltermann*





Teilnehmende Künstler:

- Ursula Bahr (Malerei, Grafik)
- Bettina Bauer (Schmuckdesign)
- Carmen Blazejewski (Lyrik)
- Mechthild Breme (Papierkunst, Malerei)
- Evelyn Buchberger (Malerei)
- Ralf Eggert (Korbkunstflechterei)
- Forschungsgruppe Kunst (Illustration, Grafik)
- Michael Frahm (Malerei)
- Michele Frametti (Malerei)
- Anja Gyra (Malerei)
- Sabine Hildebrandt (Aquarelle)
- Kai Hoge (Landschaftsmalerei)
- Klaus Illner (Malerei)
- Nando Kallweit (Skulpturen)
- Ramona Kenner (Zeichnerei)
- Ursula Köppl (Malerei)
- Silke Krempien (Holzbildhauerei)
- Martina Kriedel (Büstenarbeiten aus Ton)
- Jasmin Lang (Fotografie)
- Hannah Lenz (Gedicht in Kooperation mit einem Kunstwerk)
- Gabrielle Mann (Handweberei)
- Elvira Martens (Glaskunst)
- Karin Mersmann (Aquarell-Malerei)
- Silke Meyer (Malerei)
- Andreas Mulsow (Fotografie)
- Reinhard Münch (Foto)
- Stefan Pede (Illustration)
- Nele Reiber (Papierkunst)
- Gerhard Reinisch (Landschaftsmalerei, Grafik)
- Burkhard Richter (Malerei)
- Margrit Rieger (Experimentelle Fotografie)
- Olaf Römer (Bildhauer)
- Christian Schmidtko (Fotografie)
- Inge Schneider (Malerei)
- Bele-Barbara Seiffert (Installation)
- Lisa Stein (Illustration)
- Eva-Maria Tempelhahn (Malerei)
- Manfred Thrun (Acryl-Malerei)
- Birgit Treutler (Plastik-Kunst)
- Karin Wagner (Malerei)
- Maibritt Wendig (Malerei)
- Anke Weßling (Malerei, Bildhauerei)
- Peter Wöhl (Einrichtungskunst)

„Damit kann ich nichts anfangen“

Gerhard Reinisch über den ursprünglichen Namen GELBKUNST

Schwerin • „Wer hat sich den Titel der GELBKUNST-Ausstellung eigentlich ausgedacht?“ Diese Frage stellte Gerhard Reinisch den Veranstaltern immer wieder. Denn eigentlich käme der Name aus der Bronzezeit – genauer aus der Glockengießerei – erklärte er der *hauspost*-Redaktion. Die Farbe Gelb hat auf den 80-Jährigen schon immer eine eher aggressive Wirkung gehabt. „Ob Warnwesten oder Rennautos – Gelbe Dinge symbolisieren oft etwas Rasantes, Mahnendes.“ Als er die Redakteurinnen bittet, sich einmal gedanklich auf eine Autobahnbrücke zu begeben und die vorbeifahrenden Autos zu beobachten, wird auch ihnen klar, warum schwarze Autos langsamer wirken, als die grellen gelben. Natürlich spiele auch immer die Form – flache, längliche Autos machen einen besonders sportlichen Eindruck – eine Rolle. Das sei in der Kunst genauso. Nicht nur, weil etwas eine bestimmte Farbe habe, drücke es etwas aus, sondern weil es abstrakt, plastisch, elektrisch, riesig oder

klitzeklein ist. „Deshalb bin ich auch schon so gespannt auf die Ausstellung im Kunst-Wasser-Werk. Die Bandbreite, sich mit dem Thema auseinanderzusetzen, ist enorm vielfältig und kein Kunstwerk wird dem anderen gleichen“, so der Maler. Gerhard Reinisch ist bekannt für seine abstrakten Landschaftsmalereien. 60 Länder hat der freischaffende Künstler in seinem Leben schon bereist. Viele von seinen dort gewonnenen Eindrücken und Erlebnissen lassen sich in seinen Werken wiederfinden.

Was die Kunstförderung in der Landeshauptstadt angeht, gibt er zu, dass er damit nicht ganz zufrieden ist: „Was ein Künstler selbst wirklich will, wird gar nicht gefragt. Inhalt und Qualität sind völlig nebensächlich. Fragen Sie sich doch mal, warum die ganzen Theater zugemacht wurden. Ich kann froh sein, dass ich auf niemanden mehr angewiesen bin, aber für alle neuen Künstler, die davon versuchen zu leben, tut es mir leid“, sagt Gerhard Reinisch.

jb



Gerhard Reinisch stellt im Kunst-Wasser-Werk ein 1x1 Meter großes Gemälde aus
Foto: privat

Kallweits Kunst in gelber Bronze

Schweriner Bildhauer setzt auf Bewegung und Kontraste

Schwerin • Es sind meist schmalgliedrige, elegante Erscheinungen, nicht selten Götter, die Nando Kallweit aus Holz und Bronze formt. Auf Feinheiten und Details kommt es dem gebürtigen Schweriner dabei nicht an. „Ich arbeite mit Verknappung. Die Form ergibt sich aus der Bewegung“, erklärt der Bildhauer. Inzwischen sind seine archaischen Skulpturen nicht nur in seiner Heimat bekannt und beliebt.



Bildhauer
Nando
Kallweit

Für Ausstellungen und Kunstmessen reist Nando Kallweit durch die ganze Welt. Seit Jahresbeginn war der 45-Jährige bereits in Amsterdam, Mailand, London, New York und Spanien. „Ich habe sogar eine Skulptur nach Kalifornien verkauft“, berichtet er beeindruckt. „Das ist natürlich ein besonders schönes Gefühl, wenn die Kunstwerke nicht nur bei uns zu Hause, sondern sogar weltweit geschätzt werden.“

Angefangen hat Nando Kallweits Faszination für das Erschaffen von Skulpturen bereits in seiner Kindheit. „Mein Vater hat mir das Schnitzen beigebracht“, so der Künstler. Als Schüler habe er so bereits seine ersten kleinen Holzfiguren gefertigt. Während dem Abitur und der Lehre verlor der Schweriner sein Hobby jedoch aus den Augen. Erst als er während seines Studiums zum Dip-

lom-Bauingenieur in Lübeck wieder handwerklich aktiv wurde, ließ er auch sein Talent zur Bildhauerei aufleben und fand großen Gefallen daran. „Irgendwann wollte ich gar nichts anderes mehr machen. Also bin ich 2004 freischaffender Bildhauer geworden“, erzählt er.

Zu seinem Lieblingswerkstoff Eichenholz gesellte sich schließlich auch Bronze. Neben Skulpturen für Ausstellungen fertigt Nando Kallweit auch Wandreliefs und Installationen. Einige seiner Werke sind auch im öffentlichen Raum ausgestellt. In Schwerin sind beispielsweise seine Skulptur „Wasserschieber“ auf dem Kreisverkehr in Neumühle und zwei Könige im Taschengarten in der Fischerstraße.

Seine Werke hält Nando Kallweit meist in Schwarz oder Bronze – Farbtupfer kommen bei ihm nur selten zum Einsatz. Umso reizvoller fand der Schweriner das Thema der GELBKUNST-Ausstellung. „Der Kontrast hat mich gereizt“, sagt er. „Außerdem ist die Farbe Gelb für mich durchweg positiv. Ich verbinde damit Freude und Kreativität.“ Genau diese Attribute will der Bildhauer auch bei seinen zwei Ausstellungsstücken darstellen. Seine Werke werden zum einen im Außen Gelände und zum anderen in einem der Ausstellungsräume zu sehen sein. Wer mehr über Nando Kallweits Kunst erfahren möchte, findet alle Informationen und Bilder unter www.nandokallweit.de.

Nele Reiber



Forschungsgruppe Kunst „vermummt“

Unübersehbar und doch auf eine besondere Art unerreichbar wirken die Künstler aus Rostock

Schwerin • Im Jahr 2011 wurde die Forschungsgruppe Kunst als offene, temporäre, interdisziplinäre Künstlergruppe in Rostock gegründet. Bei ihren Aktionen und deren Ergebnissen rücken Personen und deren Ego in den Hintergrund. Aus diesem Grund treten sie in der Öffentlichkeit immer anonym auf. Das Spektrum reicht von Urban Art über Konzept- und Aktionskunst bis hin zur Installation.

Die Anzahl der beteiligten temporären „Forscher“ hängt immer vom jeweiligen Projekt ab und kann zwischen zwei und sechs Personen variieren. Diese „Forscher“ kommen aus der angewandten und der bildenden Kunst, aus dem Bereich Design oder sind einfach Kreative aus kunstfernen Berufen. „Unsere Kunst reicht von Urban Art über Konzept- und Aktionskunst bis hin zur Installation“, erklären die Forscher. Neben Aktivitäten auf der Straße beteiligten sie sich auch an verschiedenen Ausstellungsprojekten. Weil dabei die Personen und deren Ego in den Hintergrund rücken, tritt die Gruppe in der Öffentlichkeit immer anonym auf.

„Beschäftigt man sich intensiver mit der Farbe Gelb, so erfährt man doch viel über das menschliche Leben der letzten 2.000 Jahre.

In dieser Zeit wurde Gelb aufgeladen mit verschiedensten religiösen, psychologischen, kulturhistorischen und soziolo-

gischen Bedeutungen, welche heute immer noch mitschwingen“, sagen die

„Wir wollen mit unserem Werk „SPEKTRUM“ einen klaren und gezielten Blick auf die Farbe Gelb richten“, so die Forschungsgruppe Kunst. In einer Grafik wollen sie



„Forscher“. Für sie ist die GELBKUNST Ausstellung eine Gelegenheit, die Farbe Gelb einmal unabhängig von ihrer historischen Last und ganz unverfälscht zu betrachten und ihren Eindruck mit den Ausstellungsbesuchern zu teilen.

darstellen, was Gelb für sie bedeutet: „Ein unaufgeregter, spartanisch aber dennoch anmutend darstellbarer Nanometerbereich des Lichtspektrums.“

Nele Reiber

Die Wucht der Farben erleben

Dafür wird auch schon mal ein Eimer Farbe über ein Bild gekippt

Schwerin • Michael Frahm ist gebürtiger Mecklenburger und begeistert sich schon immer für die Malerei. Im Alter von 15 Jahren verdiente er sich sein erstes Taschengeld mit Comiczeichnungen. „Ich habe damals dann auch angefangen, die Stillleben der Alten Meister nachzumalen. Monet ist mein großes Vorbild.“ Schließlich entschied sich Michael Frahm dazu, seine Leidenschaft zum beruflichen Mittelpunkt zu machen. Heute ist er ein geschätzter Maler, der seine Werke auch international ausstellen darf.

„Ich mag einfach die Herausforderung vor der weißen Leinwand“, sagt Michael Frahm. Er finde es spannend zu beobachten, wie die unterschiedlichen Farben miteinander reagieren, was bei Temperaturänderungen oder dem Untermischen von Sand passiert. Meistens malt Michael Frahm nachts, manchmal über mehrere Monate. Ein langer Prozess, in dem seine Werke aus mehreren Schichten entstehen. „Einmal habe ich einen ganzen Eimer Farbe über ein fast fertiges Bild gekippt, weil ich einfach noch nicht zufrieden war.“

Für das GELBKUNST-Projekt möchte der Künstler seine kreative Ader vollends auskosten. „Gemeinsam mit meiner Frau und Freunden habe ich mir tagelang überlegt, was man machen könnte – bis uns schließlich die

geniale Idee kam.“ Mehr will Michael Frahm aber noch nicht verraten. Die Besucher der Ausstellung dürfen also gespannt sein. Wer schon vorher die Wucht der Farben erleben möchte, trifft den 42-Jährigen und zweifachen Vater am besten in seiner Galerie sowie im Kunsthaus Basthorst, die er seit 2010 führt. Hier findet am 13. Mai ab 18 Uhr übrigens eine Vernissage zur Ausstellung „Zwischen Wald und Meer“ statt. ml



Im Kunsthaus Basthorst erleben Besucher die Wucht der Farben Foto: maxpress

Ausstellungen [Auszug]:
artquarium Rostock;
Kulturhaus Mestlin; Group
Global 3000 Berlin; Frieda23 Rostock; Kulturverein Polly Faber Greifswald; Kunstverein zu Rostock; Hamburger Hauptkirche St. Jacobi; Künstlerverein Walkmühle Wiesbaden; Kunstraum Alte Bäckerei Greifswald; Galerie Heike Arndt DK Berlin; Kunstraum Zuständige Behörde Leipzig; Heise Stiftung Dessau; BlackBox Aarau [CH]; 68elf Kunstverein Köln; GEDOK Karlsruhe; KLEPPART Paderborn; Arab Educational Institute Bethlehem [PS]; Foundation KulturDialog Armenien Jerewan [AM]

Publikationen:
AUFSTRICH (Leipzig)
& DIE NOVELLE (Bonn)

Kontakt:
Forschungsgruppe Kunst
Mail: fg-kunst@gmx.de
Web: www.forschungsgruppe-kunst.de

Kontakt
Kunsthaus Basthorst
Schlossstrasse 11
19089 Crivitz OT Basthorst

E-Mail:
info@kunsthaus-basthorst.de
Internet:
www.kunsthaus-basthorst.de
Telefon:
(03863) 522 87 87
Mobil:
0172 314 48 80

Das schöne Wesen einer Waldgöttin

„Frija“ hat Nando Kallweit eine seiner aktuellsten Skulpturen (Foto links) getauft. Die hochgewachsene, weibliche Figur stellt eine gehörnte Waldgöttin dar. „Die Waldgöttinnen symbolisieren für mich die ganze Schönheit des Lebens – eine stolze Frau auf den Zehenspitzen stehend, aufrecht und nach vorne blickend. Das zuerst irritierende Geweih ist eine Metapher für die Natur und den Wald. Es ist die Verbindung zwischen der Schönheit der Haltung und der rauen Form der Gestaltung, die den Reiz der Skulptur ausmacht“, so Nando Kallweit.





Büro der Stadtvertretung

Frank Czerwonka
Am Packhof 2-6
19053 Schwerin
(0385) 545 10 21
fczerwonka@schwerin.de

Stadtpräsident

Stephan Nolte
(0385) 545 10 30
stadtvertretung@schwerin.de

Fraktion CDU

Sebastian Ehlers
(0385) 545 29 52
cdu-stadtfraktion@schwerin.de

Fraktion DIE LINKE

Henning Foerster
(0385) 545 29 57
stadtfraktion-die-linke@schwerin.de

Fraktion SPD

Christian Masch
(0385) 545 29 62
spd-stadtfraktion@schwerin.de

Fraktion Unabhängige Bürger

Silvio Horn
(0385) 545 29 66
fraktion-ub@schwerin.de

Fraktion B90/DIE GRÜNEN

Cornelia Nagel
(0385) 545 29 70
fraktion-buendnis90-diegruenen@schwerin.de

Fraktion AfD

Dr. Hagen Brauer
(0385) 545 29 54
afd-stadtfraktion@schwerin.de

Der Stadtanzeiger Nr.

08/2017 vom 28. April liegt vor unter: www.schwerin.de/stadtanzeiger
Er ist auch im Bürgerbüro des Stadthauses, in der Hauptbibliothek und in den Stadtteilbibliotheken, im KulturInformationsZentrum, im Stadtteilbüro Neu Zippendorf und Mueßer Holz, in der Tourist-Information, in den Straßenbahnen oder am Info-Point des Schlosspark-Centers erhältlich. Die nächsten Stadtanzeiger erscheinen am 12. und 26. Mai 2017.



Kunstwerke wie das Wildschwein am Burgsee von Franz-Ulrich Poppe und die Stahlkörper von Ralph Eck am Südufer des Ziegelsees prägen das Stadtbild Schwerins Foto: maxpress

Planung einer Kultur-App

Schwerin will öffentliche Kunst erlebbarer machen

Schwerin • Die bronzene Bertha Klingberg, die Schirmkinder am Pfaffenteich oder das Löwen-Denkmal auf dem Markt – schon immer hat sich Schwerin gern mit Kunst geschmückt und schon immer bewegt sie die Öffentlichkeit ganz besonders. „Öffentliche Kunst prägt das Gesicht einer Stadt. Sie sorgt für Identifikation und manchmal auch für Kontroverse. Mal sind es politische Gründe wie beim Lenin-Denkmal. Mal geschmackliche wie bei den Kunstkissen am Dreescher Markt“, sagt Dirk Kretzschmar vom städtischen Kulturbüro.

Unter seiner Leitung wurden die mehr als 150 öffentlichen Kunstwerke jetzt dokumentiert. Auf Basis dieser Datenbank will das Kulturbüro den öffentlichen Kunstschatz für die Schweriner und die Besucher der Stadt künftig besser erlebbar machen. Dafür soll auf Initiative der Stiftung Mecklenburg eine

Kultur-App erarbeitet werden, die Informationen über die Entstehungsgeschichte jedes Kunstwerkes und die Biografie des Künstlers bereitstellen wird. Auf diese Weise soll der Wert öffentlicher Kunst in das Bewusstsein der Menschen rücken.

„Mutwillige Beschädigung oder Verschmutzung ist natürlich besonders ärgerlich. Leider gehen die nötigen Reparaturen und Reinigungsmaßnahmen dann zu Lasten anderer Kunstprojekte, die die Stadt gern unterstützen würden“, so Dirk Kretzschmar. Um auch neue Kunst im öffentlichen Raum wieder vermehrt zu fördern, setzt die Stadt hier auf Transparenz: Ein Fachgremium soll die Neuschaffung öffentlicher Kunst zukünftig mit Hilfe einer Prioritätenliste begleiten und auch über den Abbau beziehungsweise die Umsetzung von Kunstwerken entscheiden. mc

Vorwärts-Gelände zu verkaufen

Schwerin • Wohnungsbauflächen in Innenstadtnähe werden immer knapper und damit rücken auch bisher brach liegende Gewerbeflächen wie das ehemalige Kraftfahrzeuginstandsetzungs-Werk Vorwärts trotz ihrer Altlasten in den Focus möglicher Investoren. Die Stadtverwaltung will daher den im Brandschutzbedarfsplan vorgezeichneten Umzug der Freiwilligen Feuerwehr Mitte auf das 48.000 Quadratmeter große Vorwärts-Gelände aussetzen, um die Vermarktungschancen für das Grundstück zu erhöhen. „Um eine Vermarktung der Gesamtimmobilie zu ermöglichen, sollten jetzt durch Baumaßnahmen keine voreiligen Tatsachen geschaffen werden. Wir werden daher zunächst ein aktuelles Verkehrswertgutachten erstellen und danach das Grundstück zum Verkauf ausschreiben“, so Oberbürgermeister Rico Badenschier.

Zusätzlich geöffnet

Das Bürgerbüro im Stadthaus hat zusätzlich an folgenden Samstagen im Mai von 9 bis 12 Uhr geöffnet: **6. und 20. Mai 2017**. Die Kfz-Zulassung und Fahrerlaubnisbehörde in der Otto-Hahn-Straße hat am Samstag, dem 6. Mai 2017 von 8 bis 12 Uhr geöffnet.

Wie sollte die Stadt Schwerin die Kunst zukünftig fördern?



Sebastian Ehlers
Fraktionsvorsitzender
CDU

Wir haben in Schwerin viele hervorragende Künstler. Das zeigen nicht nur Veranstaltungen wie „Kunst offen“ zu Pfingsten oder die interessanten Ausstellungen im Kunst-Wasser-Werk in Neumühle. Viele Künstler suchen eine Plattform und Kontakte für ihre Arbeit. Hier kann die Stadt unterstützen, beispielsweise bei der Bereitstellung von Räumlichkeiten oder durch die Organisation von Auftritten bei eigenen Veranstaltungen.



Henning Foerster
Fraktionsvorsitzender
DIE LINKE

Kunst zeigt sich auch in Schwerin vielfältig. Sie sollte im Großen wie im Kleinen gefördert werden. Jedermann kennt die Filmland GmbH, Ataraxia, Staatstheater, Konservatorium, Speicher oder die Schule der Künste. Es gibt aber noch viel mehr. Deshalb haben wir uns für die bessere Aus-schilderung des Kunstwasserwerkes oder die Steigerung der Erlebbarkeit von Kunst im öffentlichen Raum durch das Anbringen von QR Codes engagiert.



Christian Masch
Fraktionsvorsitzender
SPD

Schwerin lebt von und mit der Kunst. Sie bereichert das Leben der Menschen. Jeder Euro mehr für die Kunst lohnt sich. Allerdings gehört auch zur Wahrheit, dass Schwerin knapp bei Kasse ist. Das Wünschenswerte ist leider nicht immer machbar. Trotzdem darf die Kunst nicht zu kurz kommen. Und davon sollten alle Facetten der Kunst profitieren, auch Kleinkunstprojekte und Kunst im öffentlichen Raum. Kunst muss für alle erlebbar sein.



Silvio Horn
Fraktionsvorsitzender
Unabhängige Bürger

Die Stadt sollte großzügig fördern. Kulturelle Institutionen tragen sich nie von allein – Künstler sind immer auf finanzielle Förderung angewiesen. Und es ist gut angelegtes Geld, denn Kunst wird von Menschen geschaffen, bereichert unser Leben in vielfältiger Form, stiftet Identität, aber stellt auch in Frage und regt zur Diskussion an. Dies dauerhaft zu erhalten, muss uns allen ein Ziel sein. Eine Stadt ohne Kultur ist nicht lebenswert.

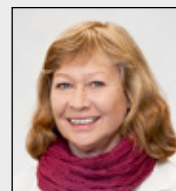

Cornelia Nagel
Fraktionsvorsitzende
Bündnis 90/Die Grünen

Frisch in der Metropolregion, müssen wir auch den großen Kunstmarkt erschließen und mehr Raum für Kunst und Kultur schaffen. Ein Online-Leerstandsatlas für Zwischennutzungen und eine gemeinsame Agentur des Schweriner Kulturbüros mit der Hamburger Kulturbehörde machen das möglich. So verwirklichen wir das Leitbild der Kulturstadt und bereichern unser Weltkulturerbe mit noch mehr kulturellem Leben.



Dr. Hagen Brauer
Fraktionsvorsitzender
AfD

Dem Wunsch der Bürger, in ihrer Stadt Kunst und Kultur in vielfältiger Form erleben zu können, muss eine Stadt Rechnung tragen. Leider kann man mit einer halb-vollen Gießkanne nicht den ganzen Garten wässern. Deshalb stünde es in Zeiten eines klimmen Stadtsäckels gut an, sich auf einige herausragende Projekte zu beschränken, da diese Leuchttürme über die Stadtgrenzen hinaus strahlen und so von ihrer Attraktivität zeugen.



Kita-Geschäftsführung und das neue Erzieherenteam vom Frei-Zeit-Hort bereiten sich intensiv auf die Eröffnung vor

Foto: maxpress



Kita gGmbH
Friedrich-Engels-Str. 2a
19061 Schwerin
Telefon:
(0385) 34 36 79 10
Internet:
www.kita-ggmbh.de

Für jedes Kind eine Vielzahl von Angeboten
15 Räume wird es im neuen Frei-Zeit-Hort geben, der von 7 bis 17 Uhr geöffnet ist und neben dem Frühhort auch eine Hausaufgabenzeit bietet. Fantasie, Motorik und Geschick sind in einem kleinen und großen **Bau-raum** gefragt. Hier warten Konstruktions- und Lego-Spielzeug sowie mobile Baukasten auf die Bauspezialisten, die nichts wegräumen müssen. Videos schneiden, Fotos machen, E-Mails checken - im **Medienraum** wird Ausprobieren groß geschrieben. Clubstuhl laden zum Lesen oder Musikhören ein. Überschüssige Energie werden „wilde Kerle“ im **Powertower** los. Hier können die Kids mal richtig runterfahren. Wer es ruhiger mag, ist im **Entspannungsraum** richtig. Neugierige experimentieren im **Forscherraum**, während selbst an Wintertagen im **Summerfeeling-Raum** die Sonne lacht: Kokosmatten, Strandliegestühle, Wasserspiele und eine besondere Lichtatmosphäre laden hier zum Chillen ein. Mit Frisierkommode, Verkleidungsckecke und Sitz-Lounge ist das **Mädchenzimmer** ausgestattet. Kreative Kinder finden sich im **Rollenspielraum**, im **Theaterraum** oder im **Kreativraum** mit Riesenmalwänden zusammen. Ein **Spielraum** steht zum „Zocken“ zur Verfügung, die **Kinderküche**, um Leckerer zuzubereiten. Im **Mehrzweckraum** gibt es Tanzreack und Spiegelwand sowie einen Boxsack. Die große **Mensa** ist nicht nur der Ort für das Mittagessen, sondern auch für gemeinsame Feiern.

Nachmittag wird zum Höhepunkt

Neuer Frei-Zeit-Hort öffnet zum Schuljahresbeginn 2017 in der Lagerstraße mit optimalen Bedingungen

Werdervorstadt • Nach der Schule gibt es so viel, was Kinder wirklich gerne machen: spielen, toben, Freundschaften pflegen, den Hobbys nachgehen oder einfach mal abhängen. Der neue Frei-Zeit-Hort der Kita gGmbH in der Lagerstraße bietet dafür beste Voraussetzungen.

„Wir denken Hort in einer völlig neuen Dimension. Kinder erleben ihre freie Zeit im Hort. Dieser wird zu einem Raum, in dem sozusagen die Privatsphäre der Mädchen und Jungen stattfindet. Sie sind frei in ihrer Entscheidung, Zeit für sich individuell zu nutzen – in einer attraktiven Umgebung, mit Begleitung, aber eben auch mit vielen altersgerechten Freiräumen“, sagt Anke Preuß, Geschäftsführerin der Kita gGmbH. Die neue pädagogische Herangehensweise wird gemeinsam von Kindern und Erziehern weiterentwickelt und mit Leben erfüllt. So will

das Team den veränderten Bedürfnissen der Kinder in der heutigen Zeit noch besser gerecht werden.

Anders als noch zur Hortzeit der Elterngeneration verstehen die Erzieherinnen und Erzieher der Kita gGmbH die Zeit nach der Schule als eine Phase, in der die Kinder frei haben. Mütter und Väter müssen sich jedoch nicht sorgen: Hausaufgaben haben ihren Platz im großen Angebotskatalog vom Frei-Zeit-Hort. „Bildung an sich, also im klassischen Sinne des Vermittelns von neuen Inhalten, ist keine Aufgabe des Hortes. Der Wissensdurst der Kinder wird im Hort auf andere Weise gestillt. Die Mädchen und Jungen lernen unentwegt und auf andere Weise: beim Spielen, beim Zusammensein mit Freundinnen oder Freunden, beim Ausprobieren unterschiedlichster Freizeitangebote“, sagt Anke Bruhn-Kokles, die pädagogische Leiterin der Kita gGmbH. „Wir betrachten die drei Aspekte FREI -

ZEIT - HORT sowohl voneinander losgelöst als auch in Verbindung. Sie bilden natürlich eine Einheit. Das Puzzle unseres neuen Logos symbolisiert dieses Verständnis von dem größtmöglichen Raum an Individualität“, sagt Anke Preuß.

„Als pädagogische Fachkräfte sind wir Begleiter der Kinder und schaffen den Rahmen, den die Mädchen und Jungen brauchen, damit jeder Nachmittag in angenehmer Atmosphäre zu einem besonderen Erlebnis wird“, sagt Erzieher Michael Broda. Seine Kollegin Ilona Pannwitt ergänzt: „Das Prinzip der offenen Hortarbeit, das wir als Kita gGmbH bereits in vielen Einrichtungen praktizieren, bietet immer wieder neue Ansätze. Die Kinder kommen im Schülertreff an, entscheiden sich, was sie machen wollen und loggen sich auf einer Magnettafel ein. So werden Selbstständigkeit und Selbstvertrauen geschult.“ Das neue Hortangebot in der Lagerstraße startet mit zwei Hortgruppen. „Es ist schön, dass die Einrichtung, in der perspektivisch 260 Kinder ihre freie Zeit vor dem Unterricht und am Nachmittag verbringen werden, langsam wachsen kann. Auch, wenn wir mit allen Angeboten von Anfang an aufwarten, hat das gemischte Team aus erfahrenen und jungen Erzieherinnen und Erziehern viel Zeit, mit den Kindern diesen besonderen Standort zu entwickeln und den unterschiedlichsten Bedürfnissen gerecht zu werden“, freut sich Torsten Tiede. Gudrun Dose, die ebenfalls zum Team gehört, verweist auf eine Besonderheit im Frei-Zeit-Hort: „Mit unseren Räumen im Erdgeschoss binden wir die Freiflächen auf dem Schulhof direkt ein. An der frischen Luft setzt sich das Spielen fort. Eine Pergola schafft eine grüne Oase und damit Rückzugsräume auch unter freiem Himmel. Das bietet den Kindern eine Fülle von Möglichkeiten!“



Modern in der Architektur und im konzeptionellen Ansatz: der Frei-Zeit-Hort der Kita gGmbH in der Lagerstraße
Animation: Richter Architekten



Freie Wandflächen für kreative Köpfe

Jetzt unbedingt bewerben für Wandkunstwerke im Lankower Hochhaus in der Rahlstedter Straße

Hauptsitz
G.-Scholl-Straße 3-5
19053 Schwerin
Telefon: 7426-0

**Service-Point
für Reparaturmeldung**
Telefon: 74 26-300
Mail: service@wgs-schwerin.de

für die Wohnungssuche
Telefon: 7426-132
Mail: vermietung@wgs-schwerin.de

**für die Gewerberaum-
Vermietung**
Daniela Kaesler
Birgit Schneider
Telefon: 74 26-210
74 26-212
Mail: gewerbe@wgs-schwerin.de

**Projektentwicklung/
Immobilienvertrieb**
Heike Leu
Telefon: 74 26-535
Mail: immobilien@wgs-schwerin.de

**Mietercenter Mitte
Stadtteile
Altstadt/Weststadt**
G.-Scholl-Str. 4
19053 Schwerin
Telefon: 74 26-271
Mail: mc-mitte@wgs-schwerin.de

**Mietercenter Nord
Stadtteil Lankow**
Julius-Polentz-Str. 1
19057 Schwerin
Telefon 47 735-0
Mail: mc-nord@wgs-schwerin.de

**Mietercenter Süd
Stadtteile Großer
Dreesch/Krebsförden
Neu Zippendorf/
MueBer Holz**
F.-Engels-Str. 2c
19061 Schwerin
Telefon 39 571-0
Mail: mc-sued@wgs-schwerin.de

**Havarie-
und Notfälle**
Telefon 73 42 74
Telefon 74 26-400

Folgen Sie uns!
www.facebook.com/
wgs.schwerin/



Lankow • Mit der Sanierung des Hochhauses in der Rahlstedter Straße und seiner bunten Fassadengestaltung hat die Wohnungsgesellschaft Schwerin (WGS) ein Zeichen für den Stadtteil Lankow gesetzt. Neben dem neuen Fahrstuhlneubau sowie zahlreichen Modernisierungsmaßnahmen in den Wohnungen haben die Innenflure des Zehngeschossers ein frisches Farbkonzept erhalten. Was bisher noch fehlt, ist eine ansprechende Wandgestaltung in den Fluren. Daher ruft die WGS Künstler und Agenturen auf, sich an der Kunstaktion zu beteiligen und ihr Konzept für die freien Flächen zu

präsentieren. „Unter dem Motto ‚Zwischen Himmel und Erde‘ möchten wir Künstlern und Agenturen die Möglichkeit geben, ihre

kreativen Ideen im Lankower Hochhaus zu verwirklichen. Ob Foto, Malerei, Wandskulptur oder etwas ganz anderes – der Kreativität sind dabei keine Grenzen gesetzt“, so Thomas Köchig, Geschäftsführer der WGS. Insgesamt zehn verschiedene Motive sollen entwickelt werden. Pro Etage wird jeweils eines der Motive ausgestellt. Es können Einzelmotive oder ganzheitlich betrachtete Motive über zehn Etagen sein. Die gestaltbare Fläche auf jedem Flur beträgt dabei 1,20 Meter Breite mal zwei Meter Höhe (maximal). Bis zum 15. Mai können die Ideen unter facebook@wgs-schwerin.de bei der WGS eingereicht werden. *Laura Buhl*



Auf allen zehn Etagen steht diese Wand zur Verfügung. Künstler und Agenturen sind aufgerufen, sich zu beteiligen. *Collage: maxpress*



Gemütlich plaudern und Nachbarn treffen *Foto: maxpress*

Veranstaltungen im 25. Jubiläumsjahr

Schwerin • Unter dem Motto „unsere Nachbarn kennenlernen“ lädt das Mietercenter Mitte am **17. Mai** die Bewohner des frisch sanierten Wohnhauses in der Robert-Beltz-Straße 51/53 zu einem Grillfest ein. Neue und „alte“ Mieter treffen sich im Innenhof, um gemeinsam zu plaudern und zu grillen.

Am **29. Mai** feiert die WGS gemeinsam mit Gästen aus der Politik und Wirtschaft ihr 25-jähriges Bestehen im Festzelt hinter dem fertiggestellten Zehngeschosser in der Rahlstedter Straße 1/2. Zu dieser Feierstunde sind auch alle Mieter des Hochhauses und die an der Sanierung beteiligten Firmen herzlich eingeladen.



Spende für Retter in der Not

Schnelle Hilfe und gute Zusammenarbeit nach Brand in Lankow

Lankow • Dank des schnellen Einsatzes der Feuerwehr in Schwerin wurden bei einem Brand Ende März in der Flensburger Straße Leben gerettet.

Die Kameraden der Berufsfeuerwehr bekamen von den freiwilligen Feuerwehren aus Warnitz, Schwerin-Mitte, Schlossgarten und Wickendorf sofort Unterstützung. Sie holten die betroffenen Anwohner aus allen Wohnungen des Aufgangs. 14 Menschen wurden gleich mit Verdacht auf Rauchvergiftung ins Krankenhaus gefahren.

In der Erdgeschosswohnung, wo der Brand ausbrach, befanden sich sechs Personen, drei davon waren Kinder. Alle wurden gerettet. „Das professionelle Eingreifen der Feuerwehr hat Schlimmeres verhindert“, sagt Thomas Köchig, Geschäftsführer der

Wohnungsgesellschaft Schwerin. „Die Arbeiten vor Ort liefen Hand in Hand mit uns ab. Ich bedanke mich für die wirklich sehr gute Arbeit bei der Feuerwehr und meinen Mitarbeitern.“ Aus diesem Grund überreichten Peter Majewsky und Dany Neuwirth von der WGS im Rahmen des Osterfeuers der Ortsfeuerwehr Schwerin-Mitte eine Spende von 1.000 Euro an den Stadtfeuerwehrverband der Landeshauptstadt. Stadtjugendwart Karl Leonhard und der 1. Stadtbrandmeister Gerhard Lienau freuten sich über die Unterstützung. Köchig betonte: „Wir wollen damit die Nachwuchsarbeit bei den Freiwilligen Feuerwehren der Stadt unterstützen, insbesondere das anstehende Jugendzeltlager. Es ist eine ungemein wichtige Aufgabe, die die Feuerwehren erfüllen. Dafür haben sie unseren größten Respekt.“ *Holger Herrmann*



Die WGS übergab eine Spende an die Jugendfeuerwehr in Schwerin

Foto: maxpress

Anfang August bezugsfertig

Neu Zippendorf • Die farbigen Balkone und Fassadenelemente der Neubrandenburger Straße 1, 3, 5, 7 leuchten in der südwestlichen Sonne. Inzwischen sind auch wie geplant die Bäume auf der Balkonseite gefällt, damit die künftigen Bewohner in den 50 Wohnungen beste Sicht ins Grüne haben. „Wir liegen absolut im Zeitplan“, bestätigt Bauleiterin Martina Hartnuß. „Der Innenausbau ist in vollem Gange. Hier arbeiten wir die individuellen Wünsche der Mieter bezüglich Fußböden, Fliesen oder Elektroinstallation in der Küche sorgfältig mit ein. Die Arbeiten im Außenbereich, wie Herstellung der Feuerwehrumfahrt und die Gestaltung der Außenanlagen, wurden begonnen. Seit Ende April ist die Firma für den Einbau der Aufzugsanlagen auf der Baustelle, damit auch rechtzeitig zur Übergabe der Wohnungen die Aufzüge fahren.“ Innerhalb kürzester Zeit waren auf Grund der großen Nachfrage 48 Wohnungen in der Neubrandenburger Straße vermietet. Zwei Wohnungen sind noch im Angebot: Eine Zweiraum- und eine Dreiraumwohnung (Anfragen per Telefon unter: **7426-132**). Zum 1. August sind alle Wohnungen bezugsfertig und die neuen Mieter ziehen ein.

Holger Herrmann



Julians schönes Zuhause

Imke Häke hat sich und ihrem Sohn eine schöne Wohnung eingerichtet

Weststadt • Endlich wieder zu Hause: Für Imke Häke ist die Rückkehr in ihre Heimatstadt nach 15 Jahren der richtige Schritt gewesen. Mit ihrem vierjährigen Sohn hat sie sich ein gemütliches „Nest“ in der Weststadt geschaffen.

Schon als Kind ist die heute 43-jährige Mutter gern durch die Weststadt gezogen. Sie wohnte am Wittenburger Berg und hatte es zu ihren Großeltern in der Weststadt nicht weit. „Ich kann mich noch gut erinnern: Auf dem großen Platz vor der Sport- und Kongresshalle habe ich Fahrrad fahren gelernt“, so Imke Häke. „Hier fühle ich mich zu Hause.“ Um so größer war die Freude über das Angebot der WGS einer Dreiraumwohnung mit Balkon in der Leonhard-Frank-Straße. Stück für Stück hat sie die Wohnung so gestaltet, wie sie es mit ihrem Sohn am liebsten hat. Mit hellen Möbeln im Landhausstil vor den frischen gedeckten Farben an den Wänden und in Kombination mit dem dunklen Boden in Eichendielenoptik ist ein gemütliches, individuelles Zuhause entstanden. Für den vierjährigen Julian ist genug Platz zum Ballspielen – nicht nur in seinem Zimmer, wo seine Autos und Playmobilfiguren im Regal Platz finden. Beide gehen gern in der Weststadt spazieren, besuchen den Lankower See oder streifen durch die grünen Kleingartenanlagen. Fast immer klingeln sie auf ihrem Weg – nur wenige Aufgänge weiter – bei Julians Uroma an der Wohnungstür. Darauf freut sich der Vierjährige immer ganz besonders. „Es ist ein wenig wie früher, nur dass ich heute die Nähe zum Einkaufsmarkt, zur Bushaltestelle und zu den Spielplätzen viel mehr schätze“, sagt Imke Häke. Zur Schule soll Julian dann am liebsten hier in der Weststadt gehen, damit er sich mit seinen Freunden nach dem Unterricht verabreden kann.

hh



Julian und seine Mutter Imke haben viel Platz zum Spielen und Wohnen
Fotos: am/maxpress

Trotz Job in Hamburg für Schwerin entschieden

Imke Häke liebt ihren Job. Die gebürtige Schwerinerin arbeitet als Brandschutzberaterin in Hamburg, fährt aus beruflichen Gründen über 450 Kilometer pro Tag mit dem Auto und wohnte schon in vielen Städten Deutschlands. „Ich habe mir nach 15 Jahren einfach gesagt: Nach der Arbeit willst du nach Hause kommen, in eine gemütliche Wohnung in vertrauter Umgebung.“ So kam es zu dem Entschluss, zurück nach Schwerin in ihre Heimatstadt zu ziehen. Sohnemann Julian besucht derzeit einen Kindergarten auf der Strecke zwischen Wohnort und Arbeitsort – so fährt Imke Häke keine großen Umwege und kann viel Zeit mit ihrem Spross genießen.



Stadtwerke Schwerin

Eckdrift 43 - 45
19061 Schwerin

Telefon: 6 33 0
Fax: 6 33 11 11
Mail: stadtwerke-schwerin@swsn.de

Internet:
www.stadtwerke-schwerin.de

Kundenservice

Privatkunden
Telefon: 6 33 14 27
Fax: 6 33 14 24
Mail: kundenservice@swsn.de

Kundencenter

Eckdrift 43 - 45
Öffnungszeiten:
Mo. 8 bis 18 Uhr
Di. 8 bis 18 Uhr
Mi. 8 bis 14 Uhr
Do. 8 bis 18 Uhr
Fr. 8 bis 14 Uhr

Kundencenter

Mecklenburgstraße 1
Öffnungszeiten:
Mo. - Do. 9 bis 18 Uhr
Fr. 9 bis 16 Uhr
Sa. 9 bis 12 Uhr

Geschäftskunden

Telefon: 6 33 12 83
Fax: 6 33 12 82
Mail: vertrieb@swsn.de

Hausanschlüsse

Anschlussbearbeitung
Telefon: 6 33 35 90
bis 6 33 35 95
Fax: 6 33 35 96

Leitungsauskunft

Telefon: 6 33 35 27
Fax: 6 33 35 21

Kommunikation

Telefon: 6 33 11 90
Fax: 6 33 12 93

Schulkontakte

Telefon: 6 33 18 68
Fax: 6 33 12 82

Notrufnummern

Technische Störungen
Telefon: 633 42 22

Gasgeruch
Telefon: 633 33 60

Zentrale Einwahl
Telefon: 633 - 0



Lutz Nieke (SAE), Armin Blumtritt, Energieminister Christian Pegel und Volker Hachmann (SWS, v.l.) bei der Übergabe des Zuwendungsbescheids
Foto: maxpress

Energie für soziale Vereine

Stadtwerke Schwerin unterstützen seit Jahren Projekte vom Haus der Begegnung

Neu-Zippendorf • Das Haus der Begegnung ist ein Beratungs-, Kommunikations- und Begegnungszentrum für Menschen mit Handicap, Erwerbslose und Benachteiligte – sprich für Kinder bis Senioren, die Rat und Hilfe suchen. 14 soziale Vereine engagieren sich hier unter einem Dach. Dieses Dach wird dank der Mittel aus dem „Europäischen Fonds für regionale Entwicklung“ in Höhe von 19.200 Euro demnächst Lichtenergie direkt in elektrische Energie umwandeln.

„Die Stadtwerke unterstützen uns schon seit Jahren mit vielen Mitteln. Wir haben zwei Autos, die mit Erdgas fahren, konnten in guter Zusammenarbeit unsere Chronik erstellen und vieles mehr. Das Photovoltaik-Dach stellt den Verein nochmals auf sichere Füße“, sagte Armin Blumtritt, scheidender Vorstand

des Hauses der Begegnung, am 30. März bei der offiziellen Übergabe des Bescheids. Dies ist sein letztes Projekt und richtungsweisend für die nächsten Jahre. Bis zu 2,617 Tonnen Kohlendioxid kann der Verein damit zukünftig einsparen. Armin Blumtritt selbst hatte nur mit einer 50-prozentigen Förderung der Gesamtkosten von 32.000 Euro gerechnet. Doch Energieminister Christian Pegel versicherte, dass die 19.200 Euro damit besonders nachhaltig investiert und die 60 Prozent daher berechtigt seien. Christian Pegel beglückwünschte den Verein zu seinem Engagement und wünschte weiterhin viel Energie für zukünftige Projekte. Ein erfolgreiches Projekt war auch die barrierefreie BUGA im Jahre 2009 in der Landeshauptstadt Schwerin. Erstmals konnten hier geh- und sehbehinderte Besucher eine Bundesgartenschau ohne Hindernisse erle-

ben. Unter dem Gründer vom Haus der Begegnung, Armin Blumtritt, wurde auch dieses Projekt schnell umgesetzt, nachdem es besprochen wurde. „Dafür ist er bekannt. Er fackelt nicht lange, sondern setzt gleich alles um“, so Dr. Josef Wolf, Geschäftsführer der Stadtwerke und treues Ehrenmitglied im Haus der Begegnung. „Es ist immer wieder toll zu sehen, wie gut die Zusammenarbeit mit den kommunalen Unternehmen der Stadt funktioniert“, sagte Bernd Nottebaum, Dezent für Wirtschaft, Bauen und Ordnung. Die Stadtwerke haben es sich als aktiver Partner der Energiewende zur Aufgabe gemacht, dieses Thema für Interessierte und vor allem für Schüler erlebbar zu machen und dadurch ein Bewusstsein dafür zu schaffen.

Am Nachmittag wurde Annegret Bemann zur neuen Vorstandsvorsitzenden gewählt.

Juliane Brettmann



Schwerin musikalisch entdecken

Zweites Fahrradkonzert an mehr als zehn verschiedenen Standorten

Schwerin • 2017 laden die Festspiele Mecklenburg-Vorpommern mit dem zweiten Fahrradkonzert zu einer besonderen musikalischen Entdeckungstour durch Schwerin und die Umgebung ein. Am 9. Juli können die Besucher von 11 bis 17 Uhr mit dem Rad Musik von Klassik bis Jazz, von Weltmusik bis Pop erleben.

Neben Jazzpianist Omar Klein, den Percussionensembles DoubleBeats und frantic percussion, der estnischen Geigerin und Sängerin Maarja Nuut, gestalten auch die junge Band Donnerbalkan und die Jazzband vision string quartet kurzweilige Programme. Diese finden an bekannten und neuen Konzertorten wie dem Freilichtmuseum Schwerin-Mueß, dem Strandpavillon Zippendorf, dem NDR Landesfunkhaus, dem Gelände der Schweriner Rudergesellschaft von 1874/75 e.V. und vielen weiteren Orten statt. Die Abschlussveranstaltung wird von der NDR-Bigband und dem Hamburger Gypsy-Swing-Ensemble Django Deluxe gestaltet. „Wir freuen uns, in diesem Jahr beim Fahrradkonzert wieder mit dabei zu



Dynamisch und mitreißend – das vision string quartet

Foto: Tim Klöcker

sein und auch unsere Elektrofahrräder zur Verfügung zu stellen“, sagt Dr. Josef Wolf, Geschäftsführer der Stadtwerke. Wer unbedingt dabei sein will, kann mit etwas Glück bei den Stadtwerken Karten für das Event gewinnen. Dafür müssen Interessierte einfach eine E-Mail mit einer Begründung, wa-

rum sie das Fahrradkonzert auf keinen Fall verpassen wollen, bis Ende Mai an **stadtwerke-schwerin@swsn.de** unter Kennwort **Fahrradkonzert** schicken. Die Gewinner werden rechtzeitig benachrichtigt. Detaillierte Infos gibt es ab dem 1. Juni 2017 unter **www.festspiele-mv.de**. ml

Freies WLAN-Netz verfügbar

Mit Highspeed an immer mehr öffentlichen Plätzen in der Schweriner Innenstadt surfen

Schwerin • Die Stadtwerke Schwerin bieten an ersten ausgewählten Plätzen in Schwerin ein öffentliches und frei zugängliches WLAN-Netz an. Für den kommenden Sommer sind weitere freie Zugänge bereits in Planung. Unterwegs mit Highspeed surfen, chatten, Videos teilen oder Fotos hochladen – das ist mit city.WLAN inzwischen kein Problem mehr. Die ersten 30 Minuten im freien WLAN-Netz sind sogar kostenfrei.

Jeden Tag können Einwohner und Touristen 30 Minuten lang kostenfrei und mit Highspeed im Internet surfen, ohne das eigene Datenvolumen zu belasten. Wer länger im schnellen Netz der Stadtwerke Schwerin surfen möchte, kann über das city.WLAN Portal Tickets für längeres Surfen zu kleinen Preisen erwerben. Für die Nutzung des freien Netzes ist keine Registrierung erforderlich. Verfügbar ist city.WLAN bereits am Südufer des Pfaffenteichs, auf dem Markt und dem Schlachtermarkt, im Stadthaus sowie in den Kundencentern der Stadtwerke. Seit Kurzem können sich Besitzer von Smartphones, Tablets und Notebooks auch in der Marienplatz-Galerie, auf dem Marienplatz, in der Stadtbibliothek sowie im Klöresgang

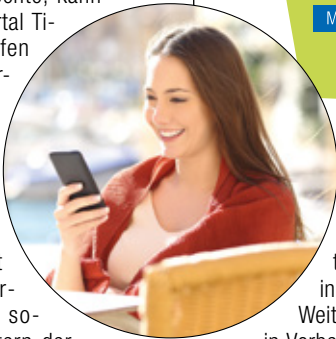

in das freie Netz einwählen. Weitere Standorte sind bereits in Vorbereitung. Bis zum Sommer soll das freie WLAN-Netz auch in der Mecklenburgstraße – vom Pfaffenteich bis hin zur Schloßstraße – verfügbar sein. Auch zwischen Mecklenburgstraße und Markt kann

Foto: Antonioguillerm/fotolia, Grafik: maxpress

dann ohne Unterbrechung gesurft werden. Ziel der Stadtwerke ist es, an den beliebtesten Plätzen in der Schweriner Innenstadt ein durchgängiges und schnelles WLAN-Netz anzubieten. Mehr Informationen zur Verfügbarkeit von city.WLAN gibt es im Internet unter www.citywlan-schwerin.de.



Glasfaserpower für Schwerin – Schnelles Internet auch für Zuhause
Um den wachsenden Anforderungen an ein schnelles und stabiles Internet auch in Zukunft gerecht zu werden, erschließen die Stadtwerke Schwerin die Landeshauptstadt nach und nach mit dem modernen Glasfasernetz. Schweriner Bürgern stehen in den bereits mit Glasfaser erschlossenen Gebieten so alle Vorteile des leistungsfähigen Gigabit-Netzes, wie Highspeed-Surfen, komfortable Internet-Telefonie und Fernsehen in brillanter HD-Qualität, zur Verfügung. Aktuell werden die Baugebiete in Friedrichsthal, Lankow, An den Wadehängen und in der Ziegelseestraße mit Glasfaser erschlossen. Auch in der Werdervorstadt wird das Glasfasernetz weiter ausgebaut. Wer sich für die interessanten city.kom Produkte der Stadtwerke Schwerin interessiert, erhält unter der Telefonnummer (0385) 633-1283 weitere Informationen.

Umweltfreundliche Wärme für Schwerin

Jetzt Stationen für Fernwärme durch die Stadtwerke Schwerin warten lassen

Schwerin • Fernwärme ist eine der umweltverträglichsten und zugleich effizientesten Formen der Beheizung. Deshalb bauen die Stadtwerke Schwerin das Wärmenetz in Schwerin immer weiter aus. Allein im vergangenen Jahr wurden 2,2 Kilometer neue Fernwärmeleitungen verlegt. Für 2017 ist die Verlegung von weiteren 2,9 Kilometern geplant. Aktuell erschließen die Stadtwerke Schwerin die neuen Baugebiete in Friedrichsthal und Lankow mit Fernwärme.

Die Beheizung mit Fernwärme schont nicht nur die Umwelt, sondern ist für Stadtwerke-Kunden auch besonders bequem. Die fertige Wärme kommt direkt nach Hause. Heizkessel, Brennstoffbeschaffung und Brennstofflagerung sowie Schornsteinfeger sind somit überflüssig. Die kompakten Fernwärme-Hausstationen haben darüber hinaus einen geringen Wartungsaufwand und eine lange Lebensdauer. Dennoch ist es wichtig, seine Hausstation regelmäßig warten zu lassen, um die effektive und volle Funktionsfähigkeit der Anlage zu gewährleisten. Ein dauerhaft zuverlässiger Betrieb ist nur bei regelmäßiger und ordnungsgemäßer War-



Eine Fernwärme-Station im Durchflussprinzip
Fotos: Stadtwerke



Eine Fernwärmestation mit Warmwasserspeicher

tung sichergestellt. Auf Wunsch übernehmen die Stadtwerke Schwerin die Wartung der Fernwärmestationen zur Kontrolle der Funktionsfähigkeit und der Betriebssicherheit. Wer sich für das Wartungs- und Serviceangebot der Stadtwerke interessiert, erhält unter der Telefonnummer (0385) 633-1283 weitere Informationen. Übrigens: Für alle, bei denen in der nächsten Zeit die Erneuerung der Fernwärme-Station ansteht, planen

die Stadtwerke Schwerin ein interessantes Angebotspaket: Demnach bauen die Stadtwerke die neue Fernwärme-Station nicht nur zum Festpreis ein, sondern übernehmen auch die regelmäßige Wartung. Zukünftige Reparaturen und eine spätere Erneuerung der Anlage werden danach von den Stadtwerken kostenlos durchgeführt. Mehr Informationen zur Fernwärme gibt es unter www.stadtwerke-schwerin.de/fernwaerme.



Die wichtigsten Vorteile auf einen Blick:

- platzsparende, moderne und leistungsstarke Technik
- leichte Bedienbarkeit der Station
- hohe Preisbeständigkeit
- Reduzierung der CO₂ – Emissionen
- Fernwärme erfüllt das Erneuerbare-Energien-Wärme-Gesetz
- höchste Sicherheit, da keine Verbrennung im Haus stattfindet
- auf Wunsch übernehmen die Stadtwerke Schwerin den Einbau, die Wartung sowie eventuell anfallende Reparaturen sowie die Erneuerung der Fernwärmestation
- Fernwärme ist ein regionales Produkt, denn sie wird in Schwerin produziert



**Nahverkehr
Schwerin GmbH**
Ludwigsluster
Chaussee 72
19061 Schwerin
Postfach 15 01 42
19031 Schwerin

Zentrale
Telefon:
(0385) 39 90-0
Fax:
(0385) 39 90-999

Fahrplanauskunft
Telefon:
(0385) 39 90-222

Kundendienst
Telefon:
(0385) 39 90-333

Leitstelle
**Straßenbahn
und Bus**
Telefon:
(0385) 39 90-444

Abo-Service
Telefon:
(0385) 39 90-555

Tarifauskunft
Telefon:
(0385) 39 90-666

Service Parken
Telefon:
(0385) 39 90-446

**Schadens- und
Unfallbearbeitung**
Telefon:
(0385) 39 90-321
(0385) 39 90-322

Internet:
www.nahverkehr-
schwerin.de

Mail:
info@nahverkehr-
schwerin.de

Unser Tip:
Die Pfaffenteichfähre
fährt ab 1. Mai 2017
wieder dienstags
bis sonntags über
den Pfaffenteich.



Angelika Stooß, Vorsitzende des Behindertenbeirats, macht vor, wie man mit einem E-Scooter vorschriftsmäßig in Bus oder Bahn einparkt
Fotos: NVS

Nahverkehrsregeln für E-Scooter

Schweriner Nahverkehr informiert über die Bedingungen zur Beförderung von Elektromobilen

Schwerin • Menschen mobil zu machen, die in ihrer Mobilität eingeschränkt sind, ist ein Eckpfeiler der Unternehmensphilosophie der Nahverkehr Schwerin GmbH. Auf diese Fahrgäste geht der NVS mit seinen Angeboten stets individuell ein. So erlaubt er auch weiterhin die Mitnahme eines E-Scooters in Bussen und Straßenbahnen der Landeshauptstadt – allerdings unter bestimmten gesetzlichen Bedingungen.

Nahverkehrsregel Nummer eins: Die Sicherheit aller Fahrgäste muss gewährleistet sein. Das gilt natürlich auch bei der Beförderung von E-Scootern. Der Nahverkehr Schwerin hält diesen Gefährten weiterhin die Türen offen, richtet sich dabei jedoch nach einem neuen Gesetzlerlass: Das Ministerium für Energie, Infrastruktur und Digitalisierung Mecklenburg-Vorpommern hat die Mitnahmeregeln für die Zukunft definiert: Ein E-Scooter muss vier Räder haben und darf

maximal 1.200 Millimeter lang sein. Damit er sicher steht, muss er ein Bremssystem besitzen, das auf beide Räder einer Achse wirkt und nicht durch ein Differenzial überbrückt werden kann – zum Beispiel durch eine gesonderte Feststellbremse. Zudem benötigt er ausreichend Bodenfreiheit und Steigfähigkeit, um über eine mit maximal 12 Prozent geneigte Rampe fahren zu können, ohne aufzusetzen.

Auch darf das Elektromobil keine zusätzlichen Anbauten besitzen. Sie könnten es am rückseitigen Aufstellen an der Anlehfläche des Rollstuhlplatzes hindern oder einschränken. Gleiches gilt für mitgeführte Sachen. Dabei darf das Gewicht von E-Scooter und Fahrer 300 Kilogramm nicht überschreiten. Erfüllt das Mobil die technischen Vorgaben, um im Nahverkehr befördert zu werden, wird am Lenker ein spezieller NVS-Aufkleber bis zur Einführung des bundeseinheitlichen Siegels, das zur Mitfahrt berechtigt, angebracht. Auch für die E-Scooter-Fahrer gibt es Mit-

nahmebedingungen. Sie benötigen einen Schwerbehindertenausweis mit dem Merkzeichen G (Gehbehinderung).

Überdies muss das Mobil vom Fahrer gut beherrscht, rückwärts in den Linienbus gefahren und nach Vorschrift eingeparkt werden können – auf den vorgesehenen Platz gegenüber der zweiten Tür. Der Ministeriumserlass gilt ab sofort. Damit sich die E-Scooter-Fahrer auf die neuen Regeln einstellen können, räumt der NVS einen Übergangszeitraum bis zum 31. Mai 2017 ein. Dazu bietet der Nahverkehr neben dem Sanitätshaus Stolle und dem Sanitätshaus Hofmann kostenlose Beratungsgespräche an.

Natürlich hat auch der NVS Hilfreiches im Angebot: Auf seinem Betriebshof ermöglicht das Unternehmen ein kostenloses Training für E-Scooter-Fahrer. Und den Aufkleber gibt es bei entsprechendem Nachweis auch sofort. Wer sich anmelden möchte, kann mit dem NVS per Telefon unter (0385) 3990-333 gleich einen Termin vereinbaren. mp



Beispiel eines E-Scooters, der zur Mitnahme berechtigt ist



Der NVS-Aufkleber – ab dem 1. Juni Pflicht

Einmal Wunschurlaub bitte

Andrea und Bernd Preuß beraten ihre Kunden mit großer persönlicher Kenntnis vieler Ferienangebote

Schwerin • Geheimtipp polnische Ostseeküste? Die Reisebüro-Inhaber Andrea und Bernd Preuß können das nur empfehlen. In ihrem Reisebüro Preuß Reisen an der Ecke Lübecker Straße 11/ Wittenburger Berg berichten und beraten sie und ihre Mitarbeiter aus ihren persönlichen Erfahrungen heraus. Viele Hotels aus ihrem Angebot haben sie mit eigenen Augen gesehen.

„Ich komme gerade von einer viertägigen Hotel-Besichtigungstour in Polen“, erzählt Andrea Preuß. Es müsse nicht immer der Urlaub weit weg sein. Deutschland, Skandinavien, Italien, Polen und Spanien seien in diesem Jahr stark nachgefragt. Natürlich organisiert das fünfköpfige Team des Vollreiseanbieters auch Trips in jede Ecke der Welt. „Kompetent, persönlich und fair“, wie Bernd Preuß zu sagen pflegt. Wen das Fernweh packt, dem schnürt das Team von Preuß Reisen ein individuelles Urlaubspaket. Und das schon seit 23 Jahren. Zuerst in Mueß, später in der Friedensstraße und im Wurm, seit nunmehr einem Jahr in der Lübecker Straße. „Anders als im Internet beraten wir unsere Kunden persönlich in Sachen Reise und der dazugehörigen Versicherungen“, erklärt Bernd Preuß. „Auch nach der Buchung und während der Reise sind wir kompetente An-



Andrea und Bernd Preuß sind echte Reiseprofis. Sie und ihre Mitarbeiter beraten die Kunden aufgrund zahlreicher persönlicher Erfahrungen in den Ferienorten Foto: maxpress/ff

sprechpartner für unsere Kunden.“ Die weit verbreitete Meinung, dass Reiseangebote im Internet günstiger sind, sei nicht richtig. Jedes Reisebüro könne die gleichen Preise bieten wie die Buchungsportale im Internet, versichert Andrea Preuß. Zum Beispiel bietet Preuß Reisen eine Woche an der polnischen Ostseeküste schon ab

167 Euro an. „Gerade, wenn es an die polnische Ostseeküste gehen soll, können wir hier jedem Kunden nach dem Baukastenprinzip seinen Wunschurlaub zusammensetzen, und zwar jede Woche das gesamte Jahr lang“, sagt Bernd Preuß. „Egal ob Wellness-, Kur- oder Strandurlaub. Wir finden das Passende für jeden.“
Juliane Fuchs

Großes Finale für die kleinste Bühne der Stadt

Fast 60 junge Talente rockten auf dem Wittenburger Berg den Regen einfach weg

Schwerin • Wenn die Musik laut genug ist, dann hört es auch auf zu regnen. Beim Finale der Aktion „Die kleinste Bühne der Stadt“ gaben junge Talente aus Schwerin noch einmal richtig Gas: Als Solisten, Band oder Chor, beim darstellenden Spiel und einem Feuerwerk afro-brasilianischer Kampfkunst.

Kalt war es und windig. Trotzdem liebten die Passanten nicht lange auf sich warten. Es hatte sich längst rumgesprochen, dass die kleinste Bühne der Stadt noch einmal am Wittenburger Berg aufgebaut wird.

Mit Gitarrenklängen von Richard und Yanic wurden die ersten Gäste eingestimmt. Dann rockten Sophia, Detlev und Claudia auf der Mini-Stage. Der ganz große Auftritt für die jüngsten Teilnehmer wurde wegen des wenig freundlichen Wetters glatt vorgezogen: 42 Mädchen und Jungen aus der Kita Future Kids stellten im Spiel das Märchen von Schneewittchen und den sieben Zwergen dar. Als großer Chor legten sie noch ein paar Lieder drauf. Die Kinder bekamen von zwischenzeitlich rund 80 Zuschauern nicht nur reichlich Applaus, sondern wurden spä-



Tolle Acts, große Vielfalt, viele Talente: Die kleinste Bühne der Stadt erlebte am 21. April ein sehenswertes Finale Fotos: maxpress/ba/sp

testens beim Song „My Bonnie is over the Ocean“ auch von zahlreichen Gästen stimmlich unterstützt. „Das macht ja richtig Spaß und ist eine tolle Einstimmung auf das Wochenende“, sagt Silvia Maybrink, die eigentlich nur noch ein paar Kleinigkeiten auf dem Wochenmarkt besorgen wollte und gern ihren Einkauf für die gute Unterhaltung unterbrach. Den aufkommenden Regen rockten die „Yellow



Soggs“ vom Goethe-Gymnasium mit ihrem Auftritt weg. Die Gäste der kleinsten Bühne stellten sich kurzerhand in die Durchfahrt vom Klöresgang und konnten so, auch ohne nass zu werden, den Auftritt von Malte Dohn erleben. Feufrig warm wurde es dann noch einmal zum Abschluss, als Michael Michalek alle Blicke auf seine Capoeira-Show lenkte. Die afro-brasilianische Kampfkunst bildete einen tollen Abschluss für das Bühnenprojekt.
Barbara Arndt



**KOMM
doch mal
RÜBER**
WITTENBURGER BERG

Rabatt-Jagd geht weiter
Mit Vitamin W-Tickets erhalten Kunden bei allen teilnehmenden Händlern am Wittenburger Berg weiterhin Preisnachlässe. Die Rabatt-Marken gibt es unter anderem in Geschäften und im Kontakt-Büro am Wittenburger Berg Ecke Reiferbahn. Achten Sie auf entsprechende Plakate in Schaufenstern der Einkaufsstraße.

Hilfe gibt's im Kontaktbüro

Fragen rund um die Baustelle beantwortet Baustellen-Manager Hugo Klöbzig. Er steht Anliegern auch bei Problemen zur Seite und sorgt für Abhilfe. Sie erreichen ihn im Kontaktbüro Wittenburger Straße Ecke Reiferbahn, per E-Mail unter hugoklobzig@gmail.com oder via Telefon unter 0151 – 55 04 34 34.

Paule lotst über den Wittenburger Berg

Das Baustellenmännchen „Paule“ gibt Sicherheit. Auf Werbebannern, Flyern und Plakaten ist der kleine Helfer zu finden, weist auf Rabatte hin, zeigt Einkaufsummern, wo sie welche Geschäfte finden und lotst Passanten über die Baustelle. Sie haben Hinweise für Paule? Schicken Sie einfach eine E-Mail mit Ihren Hinweisen an lotse@hauspost.de

Eine Sperrung ist im Mai noch nötig

Die Sperrung der Reiferbahn wurde am 29. April halbseitig aufgehoben, so dass der Verkehr wieder aus der Wittenburger Straße in Richtung Schlosspark-Center erfolgen kann. Die Öffnung der Brücke Reiferbahn für den Verkehr erfolgt jedoch nur temporär. Für den Straßen- und Gleisbau wird eine weitere Vollsperrung der Brücke ab Mitte Mai erforderlich.

**WAG - Wasser-
versorgungs- und
Abwasserentsorgungs-
gesellschaft Schwerin
mbH & Co. KG**

Eckdrift 43 - 45
19061 Schwerin

Telefon:
(0385) 6 33 15 61

Fax:
(0385) 6 33 15 62

Mail:
wag@swns.de

Internet:
www.wag-schwerin.de

Abwasserpumpwerk in Plater Straße saniert

Die Sanierungsarbeiten am Abwasserpumpwerk Plater Straße sind fast abgeschlossen. Seit Herbst vergangenen Jahres wurde – mit Unterbrechungen aufgrund von kalter Witterung – der Sammelraum der technischen Anlage neu betoniert und mit einer Kunststoffschicht ausgekleidet, um schädigende Einflüsse durch Schwefelwasserstoff zu verhindern. Nach Ostern fanden die letzten Betonarbeiten statt. Spätestens Ende Mai werden Abwässer aus den Umlandgemeinden östlich des Schweriner Sees dann wieder über das Abwasserpumpwerk Plater Straße geleitet. Während der Bauphase erfolgte dies über die Pumpwerke Kant- und Bosselmannstraße.

SAE - Schweriner Abwasserentsorgung

Eckdrift 43 - 45
19061 Schwerin

Mail:
info@saesn.de

Internet:
www.saesn.de

**Bei Störungen:
Telefon:**

(0385) 6 33 42 22
(0385) 6 33 44 26

Fax:
(0385) 6 33 36



Azubi Sebastian Pautzke bereitet eine Kanalbefahrung vor



Fotos: maxpress Azubi Vincent Albrecht untersucht eine Wasserprobe

Hier stimmt einfach alles

Wasserversorger bietet attraktive Ausbildungsberufe mit guten Perspektiven in Schwerin

Schwerin • Lernen und arbeiten in der Stadt, spannende Herausforderungen für alle, die Technik faszinierend finden und gern Verantwortung übernehmen, eine attraktive Entlohnung und tolle Perspektiven für die Zukunft: Bei der WAG hat die Ausbildung junger Menschen einen hohen Stellenwert.

In jedem Jahr werden Berufsstarter im Unternehmen begrüßt, die in sechs spannenden Berufsfeldern sowie darüber hinaus im kaufmännischen Bereich ihr Rüstzeug bekommen. „Als Unternehmen, das zum Stadtwerkeverbund gehört, können wir viele Vorteile bieten“, sagt WAG-Geschäftsführerin Beate Bürger. Dazu gehören beispielsweise geregelte Arbeitszeiten, eine Tätigkeit im Versorgungsgebiet in der Landeshauptstadt, eine angenehme Atmosphäre in Teams mit erfahrenen Kollegen, bei denen auch eine berufliche Perspektive bei guten Leistungen

in Aussicht gestellt wird. „Wir folgen bereits bei der Einstellung von Auszubildenden unserem Personalentwicklungskonzept, um altersbedingt frei werdende Stellen mit unserem eigenen Berufsnachwuchs besetzen zu können. „Neben interessanten Aufgaben gibt es demnach auch eine Menge Sicherheit für die jungen Mitarbeiter. Sebastian Pautzke gehört zu ihnen. Er befindet sich im dritten Ausbildungsjahr, um Fachkraft für Rohr-, Kanal- und Industrieservice zu werden. „Mein Beruf ist sehr vielschichtig. Im technischen Bereich braucht man eine Menge Know-how, um mit dem Saugwagen unterwegs zu sein oder eine Kanalbefahrung zu machen. Das ist spannend“, sagt der 22-jährige Schweriner. Im ersten Lehrjahr hat er sich die Grundlagen angeeignet: in der Berufsschule in Ribnitz-Damgarten und in der überbetrieblichen Ausbildung in Wöbbelin. Praktische Erfahrungen konnte er im Unternehmen machen. „Ich habe meine Kollegen genau beobachtet

und gleich versucht, mich einzubringen und zu zeigen, dass ich dabei sein und meinen Anteil leisten will.“ Mit großer Hilfsbereitschaft haben die WAG-Mitarbeiter den Azubi begleitet und ihn unterstützt, möglichst schnell selbstständig zu arbeiten. „Das Klima ist klasse, die Arbeit macht Spaß und wird gut bezahlt. Hinzu kommt die Erstattung von Fahrgeld und die Bezahlung der Unterkunft am Berufsschulort. Das, finde ich, kann sich sehen lassen.“ Kein Wunder, dass Sebastian nach erfolgreicher Prüfung weiter in seinem Ausbildungsbetrieb tätig sein möchte. Wer einmal erleben möchte, wie ein Arbeitstag beim Schweriner Wasserversorger abläuft, kann sich selbst oder über seine Schule zum monatlichen Praxistag bei Ricarda Jefremow, Personalbeauftragte im Stadtwerkeverbund, anmelden. Sie ist Ansprechpartnerin für die Bewerbung, die Interessierte für den Lehrbeginn 2018 bis Ende Oktober dieses Jahres vorlegen sollten. *ba*

Energieeinsparung durch den Einbau neuer Gebläse

Schwerin • Mit dem Einbau von vier Drehkolbenverdichtern setzt die Schweriner Abwasserentsorgung (SAE) das Klimaschutzkonzept weiter konsequent um. Die neue Gebläsetechnik sorgt für eine Optimierung bei der Sauerstoffzufuhr in den Belebungsbecken. Dabei wird der Stromverbrauch weiter gesenkt.

Ressourcen schonen, Umwelt und Klima schützen – die SAE nimmt ihre Verantwortung für eine intakte Natur und ein attraktives Lebensumfeld sehr ernst. Der Einsparung von Energie kommt dabei eine besondere Bedeutung zu: Schließlich zählt die Schweriner Kläranlage, auf der jährlich rund sieben Millionen Kubikmeter Abwasser behandelt werden, zu den größten Stromverbrauchern. Durch den Einbau von vier neuen Drehkolbenverdichtern kann der Stromverbrauch künftig um mehr als zehn Prozent gedrosselt werden. Eine lohnenswerte Sache: Bis zu 100.000 Euro beträgt die Ersparnis pro Jahr. Möglich wird das durch weiterentwickelte, hochmoderne Motoren, eine größere Leistungsfähigkeit und eine bedarfsoptimierte Schaltung der Geräte.

Die moderne Technik löst die vorherige Generation ab, die seit 1993 lief und mehr als 100.000 Betriebsstunden geleistet hat. „Bis-



Jörg Flissakowski gewährt einen Einblick in eines der neuen Gebläse

Foto: ba

lang standen sieben Gebläse zur Verfügung. Jeweils zwei waren pro Becken in Betrieb. Ein weiteres haben wir als Reserve genutzt“, erklärt Jörg Flissakowski, Ingenieur Instandhaltung bei der WAG. In den Gebläsen wird Luft verdichtet und den Belebungsbecken mit hohem Druck zugeführt. Auf diese Weise erhalten die dort angesiedelten Bakterien den notwendigen Sauerstoff, um organische Inhaltsstoffe des Abwassers abzubauen. „In den Nachtstunden benötigen wir jetzt nur noch ein Gebläse zur Versorgung aller drei Belebungsbecken“, sagt Jörg Flissakowski. Die Vorbereitungsarbeiten für die Erneuerung der Gebläsetechnik begannen im Herbst

2016. „Die eigentliche Umrüstungsphase war mit weniger als zwei Monaten sehr kurz. Nachdem die Becken einzeln und nacheinander umgestellt und auch Rohrleistungssysteme umgebaut worden waren, ging es an die Optimierung der Abläufe. Auch die Anpassung der Elektro- und Steuerungstechnik trägt noch einmal dazu bei, weniger Strom zu verbrauchen.“ Insgesamt hat die Schweriner Abwasserentsorgung rund 800.000 Euro in die Erneuerung der Gebläse investiert. „Das ist ein guter Beitrag, um Entsorgungssicherheit und Umweltschutz in Einklang zu bringen“, so SAE-Werkleiter Lutz Nieke. *ba*

Straßen und Wege instand gesetzt

Langfristiges Unterhaltungskonzepte werden nach Winterpause im gesamten Stadtgebiet umgesetzt

Schwerin • Der Eigenbetrieb SDS – Stadtwirtschaftliche Dienstleistungen ist ganzjährig dabei, die Straßen und Wege im Stadtgebiet der Landeshauptstadt Schwerin in einen guten Zustand zu versetzen. Im Winter ruhen die Arbeiten meist aufgrund zu niedriger Temperaturen. Seit März sind die Arbeiten jedoch wieder voll im Gange.

Am Schwälkenberg, Paulsdamm, Zum Kirschenhof, Tannenhöfer Allee, Hubertusstraße, Friesenstraße... In den zurückliegenden Wochen haben Mitarbeiter des Eigenbetriebes SDS – Stadtwirtschaftliche Dienstleistungen Schwerin und beauftragte Firmen in allen Teilen der Landeshauptstadt Fahrbahnen instand gesetzt und Wege auf Vordermann gebracht. „Pflasterarbeiten sind weniger wetterabhängig. Ist eine Asphaltierung notwendig, müssen Temperatur und Trockenheit stimmen“, sagt SDS-Mitarbeiter Jörg Bütow. So erklärt sich, warum gerade in den ersten Frühlingswochen überall „gebuddelt“ wird.

In der Bertolt-Brecht-Straße beispielsweise erfolgte auf einer Fläche von 3.800 Quadratmetern eine Asphaltbefestigung der Fahrbahn und angrenzender Parkplätze. Gleichzeitig wurde in einem Abschnitt der Fußwege erneuert und mit grauem Rechteckpflaster



*In der Weststadt ist graues Rechteckpflaster zur Instandsetzung der Fußwege verlegt worden
Foto: ba*

versehen. In Teilbereichen kamen auch noch neue Bordsteine dazu sowie abgesenkte Bereiche für das barrierefreie Überqueren der Straße. Der Einbau einer Gussasphaltrinne als Wasserablauf und Markierungsarbeiten waren die letzten Arbeiten an diesem Projekt, das sich von der Ecke Lessingstraße bis zur Aufpflasterung der Johannes-R.-Becher-Straße erstreckte.

„Etlche unserer Vorhaben sollten eigentlich schon im vergangenen Jahr realisiert werden. Doch das Wetter hat uns einen Strich durch die Rechnung gemacht – es war schlichtweg zu kühl, um ohne Risiken und Qualitätseinbußen bauen zu können“, erklärt Jörg Bütow. Alle Instandsetzungsarbeiten folgen den langfristigen Unterhaltungskonzepten des SDS. Diese zielen darauf ab, einen sicheren Zustand zu gewährleisten und die Lebensdauer der Straßen und Wege zu verlängern. Durch diese vorausschauende Herangehensweise werden insgesamt geringere Kosten über die Gesamtlebenszeit der Straßen erreicht. Auch in den kommenden Monaten werden die Instandsetzungsarbeiten im gesamten Stadtgebiet fortgesetzt. Aktuelle Vorhaben sind in der Zeppelinstraße und in der Straße Mittelstelle (beide im Stadtteil Görries), in der Ritterstraße (Altstadt) und in der Schulenburgstraße auf dem Großen Dreesch im Gange. *ba*

Bedingungen für Freiluftsport verbessert

Schüler und Freizeitfußballer profitieren von Sanierung des Sportplatzes in der Weststadt

Schwerin • Rechtzeitig zum Auftakt der Freiluftsaison wurden auf dem Sportplatz in der Weststadt weitere Bereiche erneuert. Das aus den 60er-Jahren stammende Areal erhielt eine automatische Beregnungsanlage. Die Laufbahnen wurden saniert. Ende Mai ist der Sportplatz fertig gestellt.

Bereits in der ersten Hälfte des Jahres 2011 ist auf dem Sportplatz an der Lessingstraße das Spielfeld mit neuem Naturrasen und einer Drainage versehen worden. Jetzt, so SDS-Mitarbeiterin Ninette Franke, erfolgte die Sanierung der Rundlaufbahn. „Dabei haben wir die Anzahl der 400 Meter langen Bahnen von vier auf zwei reduziert und diese neu eingefasst.“ Auch die vierspurige Laufbahn für die Kurzstrecke (100-Meterbahn) erhielt eine neue Oberfläche und wurde mit modernen Startblöcken aus Aluminium ausgestattet. „Bislang hatten die Laufbereiche einen sogenannten Tennenbelag und damit eine sandähnliche Oberfläche wie bei einer wassergebundenen Weggestaltung. Die Unterhaltung ist sehr pflegeintensiv“, erklärt die Projektbetreuerin. Der Aufwand kann künftig reduziert werden: Ein Kunststoffbelag löst das alte Material nun ab und wird ebenfalls die Weitsprunganlage aufwerten. Eine neue Rasenfläche ist im nördlichen Segment des Platzes angelegt worden, um für verschiede-

ne Trainingseinheiten bessere Voraussetzungen zu schaffen.

Fortan sorgt eine neue Beregnungsanlage vollautomatisch für die ausreichende Bewässerung der Rasensportflächen. Die Anordnung der Regner wurde den örtlichen Gegebenheiten angepasst. Die Installation erfolgte sehr schonend: Mit einem Spezialgerät wurden die Leitungen im Rohreinzugverfahren in einer Tiefe von 60 Zentimetern

verlegt. Eine Beschädigung der Rasenfläche konnte so vermieden werden. Die Beregnung geschieht in den Morgen- und Abendstunden, um die Verdunstung gering zu halten. Am Rande der Fußballfläche erfolgte eine Pflasterung, auf der Spielerkabinen ihren Platz finden. Das Vorhaben kostet 305.000 Euro. Genutzt wird die Sportanlage für den Sportunterricht benachbarter Schulen und für verschiedene Vereine *ba*



*Die Laufbahnen auf dem Sportplatz in der Weststadt wurden asphaltiert und erhalten eine Kunststoffoberfläche
Foto: ba*



SDS
Stadtwirtschaftliche
Dienstleistungen
Schwerin, Eigenbetrieb der
Landeshauptstadt
Schwerin

Postadresse
Postfach 160205
19092 Schwerin

Mail:
info@sds-schwerin.de
Internet:
www.sds-schwerin.de

Telefon
Standort Baustraße -
Öffentl. Grün/
Friedhöfe und
Straßenunterhaltung
Telefon:
(0385) 644 35 52,
Eckdrift -
Abfallwirtschaft
Telefon:
(0385) 633 16 72,
Am Krebsbach -
Friedhofsverwaltung
Telefon:
(0385) 64 108-0

**Rehe auf dem Alten
Friedhof vergrämt**

Mit einer groß angelegten Vergrämungsaktion reagierte die Friedhofsverwaltung auf Hinweise von Friedhofsbesuchern. „Es wurde beklagt, dass immer wieder Rehe auf dem Areal unterwegs sind und Grabbepflanzungen einfach abfressen“, sagt SDS-Bereichsleiter Nonno Schacht. Daraufhin haben SDS-Mitarbeiter alle Zäune kontrolliert, Lücken geschlossen und Schäden repariert. Am 5. April 2017 erfolgte dann mit 23 Teilnehmern vom SDS und dem Schweriner Ordnungsamt unter fachkundiger Leitung von Kreisjägermeister Hans Hovemann eine Vergrämungsaktion. Bei geöffneten Toren an allen rückwärtigen Zugängen des Alten Friedhofes trieben die Beteiligten das Rehwild von der Trauerhalle kommend über das Areal. Die Tiere konnten die denkmalgeschützte Parkanlage in Rückzugsgebiete am Grimkeseer verlassen.



Altstadtbrauhaus
Schwerin
Wismarsche Straße 126
19053 Schwerin

Internet:
www.altstadtbrauhaus.de
Facebook:
facebook/zum.stadtkrug
E-Mail:
info@altstadtbrauhaus.de

Reservierungen unter
Telefon:
(0385) 593 66 93
Öffnungszeiten:
täglich von 11 bis 23 Uhr

Tageskracher
Montag
Steak-Aktion
17.30 bis 22 Uhr
Saftig gegrilltes Filetsteak vom Rind mit gebratenem Bacon, Ofenkartoffeln, Kräuterquark, knackigem Salat und gegrilltem Maiskolben

Dienstag
Schnitzel SATT
17.30 bis 22 Uhr
Genuss mit Nachschlag. Kleine panierte, saftig gebratene Schweineschnitzel serviert mit Salatgarnitur und Brauhausfritten

Mittwoch
Maß-Bier-Tag
17.30 bis 22 Uhr
1 Liter Bier für 6,66 Euro

Donnerstag
Kult! Spare Ribs zum Sattessen
17.30 bis 22 Uhr
Knusprige Schweinerippen vom Grill, serviert mit Krautsalat, hausgemachter Barbecue-Soße und Brauhausfritten

Familiensonntag
Rouladentag
– wie bei Mutti
12 bis 22 Uhr
Deftige geschmorte Rinderroulade mit frischem Apfelrotkohl und Petersilienkartoffeln. Jeweils ein Kind bis 12 Jahre bekommt in Verbindung mit dieser Aktion ein Kindergericht und ein Getränk 0,2 l für „lau“.

Frühlingsluft und Grillduft

Saisonale Gerichte wie Maischolle und Spargel werden endlich auch wieder draußen serviert

Schwerin • Im Altstadtbrauhaus geht es endlich auch draußen wieder heiß her. 60 Gäste haben nun zusätzlich Platz auf der frisch renovierten Terrasse (Foto), ohne dass das einen Einfluss auf die Service-Qualität hat. Auch draußen lässt das junge, eingespielte Team nicht lange auf die Teller warten. Diese werden in nächster Zeit erfahrungsgemäß vor allem mit saisonalen Highlights wie Maischolle (Foto) und Spargel bestückt sein.

Die Maischolle ist bekannt für zartes, fettarmes und saftiges Fleisch. Vor allem im Frühjahr ist der Plattfisch sehr aromatisch. Das liegt daran, dass er zur Hochsaison noch nicht gelaicht hat.

Der Sommer kann kommen

Zum Glück beginnen jetzt wieder die ersten warmen Frühjahrsmonate und im Altstadtbrauhaus kann die Scholle nun auch auf der gemütlichen Terrasse bei einem kühlen Glas guten Weißweins genossen werden. Serviert wird der fangfrische Fisch mit Speck, Zwiebelringen und deftigen Bratkartoffeln. Geschäftsführer Thomas Niendorf garantiert:

Mittagsgerichte im Mai
von Montag bis Freitag,
11 bis 14.30 Uhr

nur
5,50 EUR

- ★ **Frühlingsschnitzel**
Knusperschnitzel, 125g, mit Frischkäse-Radieschensauce, neuen Kartoffeln, Salatbeilage
- ★ **Mariniertes Putensteak**
vom Grill, an Erbsen-Möhrengemüse, Buttersauce, Salzkartoffeln
- ★ **Spargelsuppe**
mit gegrillten Speckstreifen



So lässt sich der Frühling genießen



Fotos: Altstadtbrauhaus

„Unsere Maischollen sind zu 100 Prozent regional und frisch. Schließlich kommen sie direkt vom Fischer unseres Vertrauens.“ Als einer der eiweißreichsten Fische und Lieferant von wertvollem Jod ist dieses Gericht nicht nur ein Muss für Genießer, sondern auch für gesundheitsbewusste Menschen. Sogar Promikoch Tim Mälzer beschreibt den saisonalen Fisch so: „Die Maischolle ist ein Gedicht – in jeder Zubereitungsart.“ Übrigens: Auch die Spargelzeit hat im Altstadtbrauhaus begonnen. Pro Tag werden hier

ungefähr 80 Kilogramm des bissfesten Sommergemüses gekocht und gegessen. Ob klassisch mit Sauce Hollandaise, brauner Butter oder als Beilage zum ausgewählten Hauptgericht – Spargelfans kommen in dem rustikalen Brauhaus endlich wieder auf ihre Kosten. Als Suppe mit gegrillten Speckstreifen ist die „Frühlingsluft in Stangen“ im Mai als Mittagsgeschicht sogar für 5,50 Euro im Angebot. Denselben Preis zahlen Gäste von Montag bis Freitag zwischen 11 und 14.30 auch für ein Frühlingsschnitzel mit Frischkäse-Radieschensauce, neuen Kartoffeln und Salatbeilage. Gleiches gilt für das marinierte Putensteak vom Grill an Erbsen-Möhrengemüse, Buttersauce und Salzkartoffeln. *jb*

Restaurantleiterin mit Herz

Stefanie Pankow ist Ansprechpartnerin für Gäste und Auszubildende

Schwerin • Stefanie Pankow (Foto) aus Schwerin hat ein großes Karriere-Ziel erreicht: Vor zwei Jahren hat sie sich zur Restaurantleiterin des Altstadtbrauhauses qualifiziert. Die fröhliche 28-Jährige arbeitet bereits seit sechs Jahren in dem Brauhaus und kennt sich mittlerweile in fast jedem Bereich aus. Sie schmiedet Dienstpläne, plant Events, empfängt die Gäste und kümmert sich um die Auszubildenden.

„Von der Dekoration bis hin zur Menü-Erstellung bin ich bei der individuellen Planung von Feiern unserer Gäste verantwortlich. Das macht mir viel Spaß, weil kein Event wie das andere ist“, sagt die Schwerinerin. Ob nur Antipasti und Fingerfood zum Empfang oder das Gala-Buffet für eine Hochzeit – Stefanie Pankow weiß, worauf es ankommt und nimmt sich gerne Zeit, um die Gäste auch vorher schon persönlich zu beraten. „Gemeinsam lassen

sich die interessantesten Buffets zusammenstellen“, sagt sie. Mit ihrem Team versteht sich die junge Frau sehr gut, denn Hierarchien werden im Altstadtbrauhaus sehr flach gehalten. „Wir sind alle aus demselben Holz geschnitzt: freundlich, verlässlich, engagiert und vor allem servicebereit“, so Stefanie Pankow. Über passenden Neuzugang freut sie sich deshalb immer sehr. „Die Auszubildenden sollen vom ersten Tag an mit dazugehören. Ich gebe mir viel Mühe, dass die jungen Leute spüren, wie wichtig sie für uns sind“, so die Restaurantleiterin. Ab dem Bewerbungseingang ist sie für die zukünftigen Teamplayer und Servicejunkies da. Stefanie Pankow selbst isst am liebsten Schlachterboulette mit Stampfkartoffeln. „Generell finde ich die typisch Mecklenburger Küche köstlich. Außerdem bin ich zugegebenermaßen ein großer Käse-Fan“, erzählt sie. *jb*



Am Tag der Ausbildung in den Schweriner Höfen gab es viel zu entdecken

Spaß bei der Arbeit mit tollem Team

Schwerin • Zapfen, Mixen, Brutzeln, Lächeln – darum geht es in der Ausbildung im Altstadtbrauhaus. Egal, ob hinter dem Herd oder mitten im Gastraum, die Arbeit hier macht vor allem Spaß, weil das Team so fetzt. Wer dazu gehören möchte und gleichzeitig seine Karriere ankurbeln möchte, kann jederzeit seine aussagekräftige Bewerbung ganz einfach per E-Mail an personal@altstadtbrauhaus.de senden. Auch Gastronomie-Luft bei einem Praktikum zu schnuppern, ist immer erwünscht. *jb*

Musikalische Woche

Mit Antenne MV immer informiert und unterhalten

Rostock • Wer kennt es nicht: Mit Musik geht alles einfach leichter. Egal ob es die Arbeit im Büro, die Hausarbeit daheim oder ein gemütliches Miteinander unter Freunden ist. Der richtige Soundtrack bringt viele Menschen beschwingter durchs Leben. Für jede Tageszeit das richtige Lied gibt es auch bei Antenne MV. Der Sender begleitet seine Hörer musikalisch durch den Tag und die ganze Woche.

Einen „Guten Morgen“ wünschen XXL-Morgenmann Onni Schlebusch und seine Kollegin Ariane Stahn (Foto oben/Antenne MV) den Hörern immer montags bis freitags. Von 4.45 bis 9.45 Uhr gibt es im „Radiomorgen für Mecklenburg-Vorpommern“ nicht nur die passende Musik fürs Wachwerden und den Start in den Arbeitstag, sondern auch charmante Sprüche und echte gute Laune vom eingespielten Moderatoren-Team. Gleichzeitig ist dank aktueller Verkehrs- und Blitzer-meldungen auch für die Sicherheit auf dem Arbeitsweg gesorgt. Die richtige Musik, damit die Arbeit leicht von der Hand geht, gibt Kollege Oliver Zachow (Foto unten/maxpress) immer werktags von 9.45 bis 14.45 Uhr auf die Ohren. „Antenne MV bei der Arbeit“ kann im Büro ruhig laut gehört werden – so haben auch die Sitznachbarn etwas davon. Wenn

dann der Feierabend immer näher rückt, übernimmt Spaßvogel und Ur-Mecklenburger Basti Retzlaff das musikalische Zepher. In seinem „Endspurt bei Antenne MV“ ist alles dabei, was noch einmal zur Höchstleistung anspornt und die Hörer schließlich entspannt und glücklich in den Feierabend entlässt. Als kleines Highlight der Woche zeigt Basti Retzlaff

immer freitags ab 18 Uhr im Radio sein Können als DJ bei „Bastis beste Beats“ – das macht Vorfreude aufs Wochenende.

Wer eine Nachtschicht einlegen oder nach der Spätschicht noch eine lange Strecke nach Hause fahren muss, kann sich mit der „Mondschein-geschichte bei Antenne MV“ wach halten. Die spannende Unterhaltung im

Radio gibt es werktags zwischen 2 und 3 Uhr nachts zu hören. Egal zu welcher Uhrzeit am Wochenende der Radio-Wecker klingelt – Antenne MV begrüßt seine Hörer mit aktuellen Charts und Hits der 80er und 90er. Samstags von 5.45 bis 11 Uhr ist Wetter

Werner als „Wochenend-Wecker“ am Start und übergibt anschließend das Mikro an die Radio-Königin Julia Porath (Foto Mitte/Antenne MV). Bis 14 Uhr bekommen die Hörer von der Powerblondine nicht nur beste Musik, sondern auch alle wichtigen Promi-News und Tipps

aus den sozialen Netzwerken. Gemütlich wach werden heißt es dann am Sonntag beim „Bauernfrühstück“ mit Bauer Korl – Kaffee, Klönschnack und Comedy erwarten die Hörer. *nr*



Antenne MV
Rosa-Luxemburg-
Straße 25/26
18055 Rostock
Telefon:
(0381) 40 33 4444
Fax:
(0381) 86510 800

Mail:
info@antennemv.de
Internet:
www.antennemv.de

Sie haben die Möglichkeit, Antenne MV über deren Website zu hören.

Klicken Sie dafür im oberen Webseitbereich auf „Klicken und hören“. Für das Empfangen über Smartphones holen Sie sich die kostenlose „Antenne MV Extra“- App im App-Store!

Veranstaltungen



Besondere Ausstellung

Über 40 Künstler setzen sich mit Gelb kreativ auseinander

Schwerin • Hoffnung, Wachheit, aber auch Neid – die Farbe Gelb hat schon immer eine vielfältige Bedeutung. Im **Kunst-Wasser-Werk** Schwerin, Neumühler Straße 80, veranstaltet das Projektbüro GELBKUNST vom **27. Mai bis zum 5. Juni** eine besondere Ausstellung. Maler, Poeten, Designer oder Musiker präsentieren ihre kreativen Interpretationen zum Thema „Gelb“. Mit dem Projekt werden die teilnehmenden

Künstler der Region unterstützt und können sich der Öffentlichkeit präsentieren. Teilnehmende Künstler sind zum Beispiel Nando Kallweit, Michael Frahm oder Hannah Lenz. Am großen Eröffnungstag am 27. Mai wartet auf die Besucher Porträtfotografie mit Christian Schmidtke, ein Workshop im Origami-Falten mit Nele Reiber und vieles mehr. **Öffnungszeiten:** Montag bis Freitag 15 bis 19 Uhr, Samstag und Sonntag 14 bis 18 Uhr.

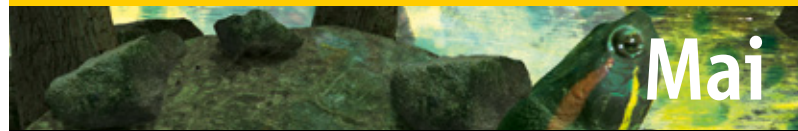

Fotoausstellung: Die Lewitz – eine Naturperle

Die Lewitz im Südwesten Mecklenburgs ist ein einzigartiger Landstrich. Von imposanten Vogelschwärmen bis majestätisch wirkenden Rothirschen. Freilichtmuseum Mueß, 15. April bis 20. Juni

Ausstellung: Durch den Monsun

Natur in der japanischen Kunst mit Dokuboku-Malereien von Prof. Heinrich Johann Radeloff und Fotografien von Hans-Christian Schink Schleswig-Holstein-Haus, 30. April bis 5. Juni

Festival: 27. Filmkunstfest MV in Schwerin

„Film ab!“ für die deutschsprachigen Filme aus Deutschland, Österreich und der Schweiz. Rechtzeitige Kartensicherung ist empfehlenswert. Das Capitol, 2. bis 7. Mai

Sport: Fit im Tuch – Aerial Yoga Ausbildung

Geschmeidige Bewegungsabläufe und innere Zentrierung verschmelzen mit Gefühlen der Geborgenheit und Verbundenheit. Ayurveda Campus & Seminarzentrum, 5. bis 7. Mai

Freizeit: Mecklenburger Outdoor Festival 2017

Ein Wochenende ganz dem Wandern, Radsport und anderen Outdoor-Aktivitäten gewidmet. Mit Vorträgen, Ausflügen und lockerem Beisammensein. Feriendorf Mueß, 12. bis 14. Mai

Familie: 5. Schweriner Hafenfest

Große Händler- und Gourmetmeile, diverse Schausteller, Kinderfahrge-schäfte und eine Showbühne – ein buntes Programm für Jung und Alt. Stadthafen und Marstall, 19. bis 21. Mai

Familie: Kids Fun World

Nach Herzenslust klettern, hüpfen, toben und spielen auf dem Trampolin, der Riesenrutsche, dem Hochseilgarten und viele weitere Attraktionen. Schwimmende Wiese, 25. Mai bis 6. Juni

Mai
2017

SHOW



Paul Panzer – „Invasion der Verrückten“

Unnachahmlich kreativ, charmant und böse zugleich unterhält uns Paul mit brandneuen Geschichten, Ansichten und Abenteuern aus dem Leben des „Kleinen Mannes“ und seiner Familie. Doch anders als vermutet, droht uns die „Invasion der Verrückten“ nicht aus den Weiten des Weltalls - wer Paul Panzer's neues, geniales Bühnenprogramm sieht, wird feststellen...sie sind schon mitten unter uns!
Sport- und Kongresshalle, 20 Uhr

Fr.
12.05.

COMEDY



Luke Mockridge – „Lucky Man“

Lukes Generation hat ein Problem. Die Welt steht ihr offen. Aber wie soll man sich entscheiden, in diesem Dschungel der Möglichkeiten? Praktikum, Ausbildung, Studium, Backpacking in Australien oder Surfen in Indonesien? In seinem brandneuen Live-Programm „LUCKY MAN“ nimmt er uns mit in die Welt der Selbstfindung. Charmant, reflektiert, scharf beobachtet, aber gewohnt optimistisch.
Sport- und Kongresshalle, 19 Uhr

So.
21.05.

Konzert: 3. KON-Takte

Das Publikum kann sich das Klavierduo Susan und Sarah Wang freuen, das international Furore macht.
Konservatorium, 19 Uhr



Kultur: Kurzfilmnacht

Der Speicher veranstaltet eine Nacht mit einigen Kurzfilmen der besonderen Art. Alle Cineasten und Filmfreunde sind herzlich willkommen.
Der Speicher, 20 Uhr

Comedy: Bauer Korl's Late Night

Mit abendfüllenden Programmen und einem Repertoire brüllend komischer Bühnenstücke erfreut er seine Fans stets aufs Neue.
Der Speicher, 20 Uhr

Kabarett: Die Cremetörtchen von Thomas Schuch

Kabarettistisch eingerührt und aufgeschlagen zu einer solistischen Köstlichkeit mit Sahnehäubchen. Bestellen Sie sich einen Nachschlag.
Werk3, 20 Uhr

Shopping: Flohmarkt

Das eine oder andere Schmuck-, Kleidungs- oder Möbelstück entdecken und mit den Händlern um die Wette feilschen.
Parkplatz vom Margaretenhof, 10 Uhr

Fußball: FC Mecklenburg Schwerin

Im Heimspiel geht es für die Schweriner Fußballer diesmal gegen den SV Victoria Seelow.
Stadion Lambrechtsgrund, 14 Uhr



Polizeichor Schwerin: Konzert im Frühling

Das Konzert steht ganz im Zeichen der Romantik. Zu Gehör kommen Lieder von Schubert, Schumann, Brahms und Mendelssohn-Bartholdy.
Aula des Fridericianums, 15 Uhr

Musikalische Krimi-Lesung: Mörderisches Schwerin

Kriminalhauptkommissar Thomas Berger ist im Spätsommer auf der Suche nach dem Mörder der 7-jährigen Julia.
Werk3, 20 Uhr

Do.
11.05.

Konzert: Sister'n Action

Musiktheater für alle, die schon immer mal wissen wollten, was die Träume einer Nonne sind.
Werk3, 20 Uhr

Ausflug: Fashion Night – Basthorster Königstage

Fashion meets Entertainment: Die neuesten Trends der Modemetropolen begleitet von toller Live-Musik und kulinarischen Köstlichkeiten.
Schloss Basthorst, 18 Uhr

Fr.
12.05.

Rock: The Fugitives

Gemeinsam machen die Musiker mit Herzblut Indie Folk Rock und haben dabei ein Faible fürs Geschichtenerzählen.
Der Speicher, 21:00 Uhr

ATARAXIA: Tag der offenen Tür

Die Schüler und Lehrer haben ein reichhaltiges Programm zum Zuschauen und Zuhören für kleine und große Gäste vorbereitet.
Musik- und Kunstschule ATARAXIA, 10 Uhr

Sport: 12. Schweriner Nachtlauf 2017

Um den Pfaffenteich und den Burgsee, egal ob fünf Kilometer oder zehn – dabei sein ist alles.
Start: Altstädtischer Markt, 16 Uhr



Konzert: Peter Lohmeyer singt Charles Bukowski

Der aus Film und Fernsehen bekannte Schauspieler mit dem „Club der toten Dichter“ und dem Programm „Charles Bukowski“ zu Gast.
Großes Haus, 19.30 Uhr

Konzert: Liebeskater - Ein Abend von und mit Kerstin Poetting

Die Liebe und der Suff, die regen den Menschen uff. Mit beiden ist es manchmal schwierig, ohne die beiden aber auch nicht einfacher.
Werk3, 20 Uhr

Markt: Home & Country

Die Aussteller präsentieren Pflanzen- und Gartenarrangements, Dekorationsideen, Inspirationen zu Wohnen und Lifestyle, Mode und Schmuck.
Schloss Basthorst, 10 Uhr

Sa.
13.05.

So.
14.05.

Fr.
05.05.

Sa.
06.05.

So.
07.05.

Mi.
10.05.

Anzeige

...auch außer Haus...

HERMES
Schwerin

GENIEßEN SIE UNSERE GRIECHISCHEN SPEZIALITÄTEN

Lärchenallee 3 · Schwerin-Friedrichsthal
Telefon (0385) 4 86 70 90 · www.hermes-schwerin.de

Anzeige

Bundesweiter Ticketservice
Karten für Theater, Musicals, Konzerte, Shows, Sport uvm.

Sport- und Kongresshalle
Wittenburger Str. 118, 19059 Schwerin

Tickethotline 0385 - 76190 190

www.stadthalle-schwerin.de
Kostenlose Parkplätze direkt vor der Tür!

Sport- und Kongresshalle & Freilichtbühne Schwerin
C & M Concert und Management GmbH

KONZERT



FALCO - Das Musical

„FALCO - Das Musical“ ist eine liebevolle Hommage an das größte Genie der deutschsprachigen Pop/Rap-Geschichte und an einen der schillerndsten und extrovertiertesten Popstars der 80er Jahre, der alles wollte und nie genug bekam. Der das Leben bis an seine Grenzen auskostete, mit allen Höhen und Tiefen, bis zur Selbstzerstörung und sich dabei unsterblich machte.
Sport- und Kongresshalle, 20 Uhr

Mi.
31.05.

Gesundheit: KlangTraum trifft Salz des Himalaya

Wohlfühl, Gesundheit, Wellness, traditionelle Naturheilverfahren und bezaubernde Klänge – entspannt zurücklehnen.
Gusanum, 17 Uhr

Di.
16.05.

Kultur: Forum für Geschichte & Volkskunde

Thema: Die Insel Kaninchenwerder als Bestandteil des Schweriner Welterbe-Antrags. Ein Vortrag von Steffi Rogin, Denkmalpflege Schwerin.
Schleswig-Holstein-Haus, 19 Uhr

Mi.
17.05.

Markt: Fundsachenversteigerung

Das Städtische Fundbüro versteigert alles, für das kein Eigentümer ermittelt werden konnte.
Sport- und Kongresshalle, 13 Uhr



Fr.
19.05.

Konzert: Yellow Soggs

Alle Bandmitglieder haben sich in ihrer Schulzeit kennengelernt und treten mit ihrer Musik auch für den Umkreis ihres Schaffens ein.
Der Speicher, 21 Uhr

Folk: 44 Leningrad

Wenn traditionelle osteuropäische Klänge von Balalaika und Akkordeon auf Pogo Rhythmen und donnernde Gitarrenriffs treffen...
Der Speicher, 21 Uhr

Sa.
20.05.

Alle Veranstaltungen auf www.hauspost.de

Fußball: FC Mecklenburg Schwerin

Im Heimspiel geht es für die Schweriner Fußballer diesmal gegen den FC Strausberg.
Stadion Lambrechtsgrund, 14 Uhr

Klavierkonzert: Menachem Har-Zahav

Auf seiner aktuellen Tour mit neuer CD-Veröffentlichung gastiert der Meisterpianist auch in Schwerin.
Hof Medewege, 18 Uhr

So.
21.05.

FILMTIPP



Mein persönlicher Filmtipp:

Der Animationsfilm „Das Geheimnis von Kells“ bringt auf fantasievolle Weise Licht in das Dunkel um die Entstehung des geheimnisvollen „Book of Kells“ und dessen berühmteste Seite „Chi-Rho“. In „Die Melodie des Meeres“ wird eine zauberhafte Geschichte einer Familie und ihrer besonderen Beziehung zum Meer erzählt. Das Besondere ist die grafische Konzeption aus Farben und Formen. Einfach und wunderschön. Gewaltig und detailverliebt. ts

Mi.
24.05.

Jugendkonzert 3: Wagnermaniax

Die Geheimnissen einer faszinierenden Klangwelt: Wagners FAUST-OVERTÜRE, Liszts 1. Klavierkonzert und Bruckners 7. Sinfonie.
Großes Haus, 10 Uhr

Ausflug: Herrentagstour

An Bord wird es männlich mit Bier, Weißwurst und einem Live DJ.
Weisse Flotte, 9.30 Uhr



Do.
25.05.

Kultur: Familientag

Kunst, Unterhaltung, Gastronomie und vieles mehr für die ganze Familie.
Schloss Willigrad, 11 Uhr

Familie: Kinderfest der Volkssolidarität im Zoo

Ein buntes Programm für die ganze Familie. Alle Kinder unter 12 Jahren haben freien Eintritt.
Zoo Schwerin, 12 Uhr

Fr.
26.05.

Konzert: Stille Wasser

Pe Werner und der Pianist Frank Chastenier erfüllen den lang gehegten Traum nach einem gemeinsamen Konzertabend.
Werk3, 20 Uhr

Rock: Sarajane & Band

Wer Sarajane auf der Bühne erlebt, mag sich kaum vorstellen, dass sie jemals ihre Zeit woanders verbringt.
Der Speicher, 21 Uhr

Sa.
27.05.

Berufsfeuerwehr Schwerin: Mit-Mach-Tag

Interessierte können Wissenswertes aus dem Alltag eines Feuerwehrmanns erfahren
Altstädtischer Markt, 10 Uhr



Ausstellung: GELBKUNST (Eröffnung)

Maler, Bildhauer, Schmuck- und Glasdesigner präsentieren ihre kreativen Interpretationen zum Thema „Gelb“.
Kunst-Wasser-Werk e.V., 15 Uhr

www.hauspost.de

Anzeige

5. Schweriner Hafenfest
19. bis 21. Mai
2 BÜHNEN • EINTRITT FREI
AM STADTHAFEN & AM MARSTALL
SCHWERIN

Anzeige

PROTERA Baumanagement Hartmut Schütt
Unabhängiger Bausachverständiger und Architekt
Am Dorfplatz 18 • 19086 Peckatel
info@protera.de • www.protera.de
Tel. 03861 - 50 12 70

Vor dem Schaden klug sein

- ✓ Unabhängiger Bausachverständiger und Architekt
- ✓ Begutachtung und Dokumentation von Bauschäden
- ✓ Senkung der Bau- und Betriebskosten und Energieberatung

Wir arbeiten seit 30 Jahren für privat, Gewerbe und die öffentliche Hand.
BAUNOTRUF 03861 - 50 12 70

Japanische Papierkunst

Joachim Helm faltet aus einfachen Blättern sogar Schmuck

Schwerin • Joachim Helm lacht gerne – auch über sich selbst. Seinen Spitznamen „Alter Falter“ trägt er mit Würde: „Alt bin ich ja. Das Falten tue ich wohl auch. Also stimmt der Spruch!“ Der Schweriner ist der Meister in Origami-Kunst – der Kunst des Papierfaltens.

Jedes beliebige Stück Papier kann er in ein Schmuckstück verwandeln. Dabei braucht Joachim Helm keine sonstigen Werkzeuge außer seinen flinken Fingern. Trotzdem dürften 17 Jahre Erfahrung wohl auch dazu zählen. Damals ging es dem künftigen „Alten Falter“ darum, seinen kranken Sohn zu pflegen. Rein zufällig tauchte ein Origami-Buch auf. Das Kind wurde bald gesund und ließ sich von anderen Hobbys inspirieren. Der Papa blieb dabei. Er ließ sich sogar Lehrbücher aus Japan zukommen. Auch für das echte japanische Papier – das Yuzen-Washi – wurde gesorgt.

Die nahezu endlose Geduld musste allerdings in zahllosen Stunden harter Arbeit noch antrainiert werden. Beim Origami-Falten haben japanische Familien im Mittelalter lange Winterabende verbracht. Viel Zeit, viel Fleiß und eine spezifische fernöstliche Vorliebe zur Perfektion gehören seitdem zu den wichtigsten Säulen von Origami.

Den Möglichkeiten sind keine Grenzen gesetzt. Als Joachim Helm mit gewöhnlichen Objektgrößen problemlos klar kommen konnte, fing

er mit Miniaturen an. Es entstand der Origami-Schmuck – einzigartige Faltkompositionen in der Form von Ohrsteckern, Anhängern und sogar Ringen. Nun wusste Joachim Helm: die Grenze zum einfachen Hobby ist endgültig überschritten. Das, was er macht, ist Kunst. Damit ging er auf die Märkte. Die Origami-Juwelen fanden sofort Zuspruch beim begeisterten Publikum.

Eines Tages war es schließlich geschehen. Auf einem Kunsthandwerker-Markt blieb ein junger Mann stauend vor Joachim Helms Origami-Stand stehen und sagte nur: „Boah, Alter Falter!“ Joachim Helm wurde sofort hellhörig. In diesem Moment hatte ihm der Zufall seinen inzwischen weit bekannten Spitznamen geschenkt.

Seitdem ist der Künstler als „Alter Falter“ in ganz Mecklenburg-Vorpommern unterwegs. Regelmäßig veranstaltet er Origami-Workshops für jedermann in den Schweriner Höfen. Vorkenntnisse sind nicht nötig, dafür aber alte japanische Tugenden wie Fleiß und Konzentration. Für Jugendliche, meint Joachim Helm, sei Origami sogar gesundheitsfördernd. Es beruhigt, stärkt die Sehkraft und – allem voran – bringt es die Jugend von Smartphone und Computern weg.

Schon zwei Mal hat TV:Schwerin den „Alten Falter“ portraitiert. Wer also die Origami-Kunst in bewegten Bildern erleben und mehr über den Künstler erfahren möchte, sollte TV:Schwerin auf seinem Youtube-Kanal besuchen.



Joachim Helm bei einem seiner Origami-Workshops in den Schweriner Höfen
Foto: TV:Schwerin

TV: SCHWERIN
Mein Regionalfernsehen.
www.tv-schwerin.de

Geschäftsführer
Thomas Böhm

Redaktionsleitung
Alexander Kamenezki

Telefon:
(0385) 595 87 50

Fax:
(0385) 595 87 529

Mail:
info@tv-schwerin.de

Internet:
www.tv-schwerin.de

Programm:

- Berichte
- Reportagen
- Nachrichten
- Kulturtipps
- Interviews, Talks
- Umfragen
- Service



Gewinnerin freut sich aufs Grillen

Gudrun Wilken mag am liebsten leckere Forellen in Folie

Im April-Gewinnspiel stellten die *hauspost*-Leser wieder einen neuen Rekord auf. Schließlich gab es ein echtes Hammerstück zu gewinnen – einen hochwertigen Gasgrill der Marke Weber Spirit. Knapp 300 Einsendungen erreichten die *hauspost*-Redaktion. Doch nur eine Gewinnerin hatte das Glück auf ihrer Seite. Gudrun Wilken (Foto rechts) aus Schwerin freute sich riesig über ihren neuen Supergrill und bekam eine Gänsehaut. „Ist das wirklich wahr? Ich weiß gar nicht, was ich sagen soll“, waren die

ersten Worte der 62-Jährigen. „Naja, wir haben zwar einen Grill, aber so einen schönen natürlich nicht“, fügte sie hinzu. Viele Freunde hätten sich nun schon für eine Barbecue-Party angekündigt. Dann gibt es nicht nur ein saftiges Steak: „Gefüllte Forellen in Folie gegrillt – das ist was ganz Feines.“ Im Jubiläumsjahr verlost die *hauspost* jeden Monat gemeinsam mit dem toom-Baumarkt tolle Preise im Wert von bis zu 500 Euro. Mitmachen lohnt sich also! **toom-Kontakt:** (0385) 485-130 oder schwerin@toombm.de.

— Anzeige —

Gesund & besser laufen!



- Laufanalyse
- Fußvermessung
- Lauf- und Walkingschuhe in verschiedenen Weiten

sport schefe
...der Laufexperte

NEU!

Mecklenburgstraße 32
Schwerin-Zentrum

Alles neu macht der Wohlfühlmai

Saunaangebote und Wellnesstage bereiten Körper & Seele auf anstehende Sommermonate vor

Krebsförden • Kulinarisch in den Mai starten: beim Frühschoppen im Saunagarten am 1. Mai von 12 bis 15 Uhr gibt es leckere Grillspezialitäten und dazu selbstgemachte Maibowle.

Die nächste Mitternachtssauna - eine „Piraten-Saunanacht“ - mit Themenaufgüssen, Badezauber, Wellness- und Gastro-Offerten in der illuminierten Saunawelt steht am 6. Mai von 19 bis 1 Uhr auf dem Programm, gefolgt von der Vollmondsauna am 10. Mai von 19 bis 22 Uhr mit Klangschalenaufgüssen und Maimond-Floating im Saunapool. Zum Muttertag am 14. Mai empfiehlt das belasso-Wellness-Team zwei Day Spa-Angebote speziell für alle Mütter: den Wellnesstag „Hawaii“ mit Begrüßungsdrink, Obstteller, Hot Stone Massage und Cocospeeling zum Vorzugspreis von 96,45 Euro und den Wellnesstag „Schwerin“ mit einem Glas Sekt, einer klassischen Massage und einem Peeling zum Vorzugspreis von 47,70 Euro. Am „Ladies Day“ am 23. Mai können alle Damen zwischen 10 und 22 Uhr einen dreistündigen Wohlfühlaufenthalt in der Saunawelt, ein Glas Sekt in der Saunalounge und ein Peeling im Dampfbad genießen. Das „Wellnessangebot des Monats“ – eine Ayurvedamassage – nimmt die Gäste im Mai mit auf eine Entdeckungsreise in die



Raus aus dem Alltagstrott, rein ins Wohlfühlparadies – das geht in der Saunawelt und dem Wellnessbereich im belasso ganz leicht
Foto: belasso

fernöstliche Welt: warmes Sesamöl umhüllt den Körper, macht heiter und gelassen, bringt Körper und Seele in Einklang. Die einstündige Behandlung gibt es zum Vorzugspreis von 49 Euro. Für alle Terminvereinbarungen, Kursan-

meldungen, Reservierungen und weitere Informationen steht der belasso-Gästedeservice gern telefonisch unter **(0385) 48 50 00** oder per E-Mail an **info@belasso.de** zur Verfügung.

Köstliche karibische Kulinarik

„Alfredo's“ Gastronomie überzeugt jetzt Gäste im belasso

Krebsförden • Wer schon lange in der Landeshauptstadt ist, kennt Gastronom und Caterer Alfredo auf jeden Fall – aus seiner Tapasbar „El Negro“. Seit Jahresbeginn bringt das Team um „Alfredo's Catering, Events und Service“ nun neuen Schwung und mediterranes Flair in die Gastronomie im belasso.

Wer sich also gerne nach dem Sport, beim Bowlen oder in der Sauna mit Freunden trifft, bekommt bei Alfredo im belasso frische regionale Köstlichkeiten, selbst gebackene Brote und knackige Salate mit hausgemachten Dressings. Bereits der „Club-Frühlings-

Abend“ am 5. April wurde dank der tatkräftigen Unterstützung und der Einladung zum Barbecue von Alfredo und seinem Team ein toller und gelungener Abend für alle belasso-Clubmitglieder. Um den Einzug ins neue Quartier auch gebührend zu feiern, veranstaltet Alfredo am 13. Mai ab 21 Uhr (Einlass ab 20.30 Uhr) seine erste „**Caribbean Night - mit Sambashow**“ im belasso-Foyer.

Feurige Tänzerinnen laden mit lateinamerikanischen Rhythmen zum Mitmachen ein, leckere Cocktails und kleine kulinarische Köstlichkeiten lassen diese karibische Nacht zu einem unvergesslichen Erlebnis werden (Eintritt 6 Euro, Clubmitglieder 4 Euro).



Alfredo's Team überzeugt am Herd und im Service

Foto: Alfredo



Foto: fotolia.com / contrastwerkstatt

Frühlingsfit und relaxt zur Strandfigur

Schwerin • Den Kreislauf in Schwung bringen, die Rückenmuskulatur stärken, überflüssige Pfunde verlieren und in der Sauna mal die Seele baumeln lassen – all das steht im Fokus einer Zwei-Wochen-„**FRÜHLINGSFIT**“-Testaktion mit Spezialkonditionen im Gesundheits- und Fitness-Studio. Jetzt starten – das belasso-Fitness-Team gibt gern weitere Informationen.

Und hier noch ein aktueller Aktions-Tipp: für die **SommerSauna** gibt es von Mai bis September die 10er Sauna-Tages-Karte für nur 150 Euro anstatt 190 Euro – fröhliches Relaxen!

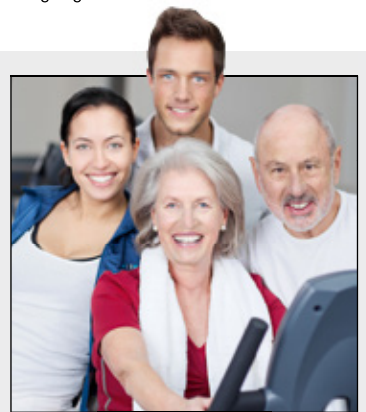
Ellerried 74,
19061 Schwerin

Telefon:
(0385) 48 50 00
Mail: info@belasso.de
Internet:
www.belasso.de

Öffnungszeiten:
Saunawelt
Montag bis Freitag
10 bis 22 Uhr
Samstag/Sonntag/Feiertage
10 bis 21 Uhr
Gesundheits- und Fitness-Studio
Montag bis Freitag
7.30 bis 22 Uhr
Samstag/Sonntag/Feiertage
9 bis 21 Uhr
Bowling im „bowlers“ & Gastronomie
Montag bis Sonntag
ab 15 Uhr
mit Reservierung bzw.
nach Terminvereinbarung

belasso Gutscheine
Immer eine gute Idee: ob zum Muttertag, Vatertag, Geburtstag, Hochzeit oder Kindertag – es gibt immer eine passende Gelegenheit, einen belasso-Gutschein zu verschenken.

Gutscheine für Fitness- und Höhenstraining, Ballsportareal, Kletterwand und Bowlingbahn, Wellness-Anwendungen und Packages, Saunatickets oder individuelle Geldwertkarten können am belasso-Empfangscounter oder im Onlineshop unter www.belasso.de erworben werden.

Ein Extra-Geschenketipp für „Viel-Saunierer“: mit den Jahreskarten „**GOLD**“ und „**SILBER**“ gibt es bei jedem Besuch Nachlässe auf den Saunaeintritt, Wellnessbehandlungen und Gastronomieangebote sowie einen Textilservice zu Vorzugspreisen.

Der belasso-Gästedeservice steht gern für eine ausführliche Beratung zur Verfügung.

Folgen Sie uns!
www.facebook.com





Zahnarzt hat gut Lachen

Neuer Kollege in der Praxis von 32-Zähne im Glück am Marienplatz in der Schweriner Innenstadt

Zahnärzte

Dr. Ulrike Schumacher
Franziska Klinkhammer
Kristina Dettmann
Stefan Rieß

Marienplatz 1-2
19053 Schwerin

Telefon:
(0385) 77 88 66 00

Fax:
(0385) 20 28 608

Internet:
www.32-ZiG.de

Mail:
info@32-ZiG.de

Öffnungszeiten:

Montag - Donnerstag
07.30 bis 12.30
13.00 bis 18.00
Freitag
07.30 bis 13.00

Anfahrt:

Mit dem Auto über
die Wittenburger oder
Wismarsche Straße, Park-
möglichkeiten im Parkhaus
„Schweriner Höfe“

Schwerin • Seit Oktober vergangenen Jahres ist Stefan Rieß als Zahnarzt festes Teammitglied in der Praxis am Marienplatz. Mit der hauspost sprach er über seine Arbeit.

hauspost: Herr Rieß, wie sind Sie hier angekommen?

Stefan Rieß: Sehr gut. Ich habe einen tollen Arbeitsplatz, die Praxis ist schlicht und doch elegant, zeitlos, aber modern. Ich hatte von Beginn an Patienten zum Behandeln, technisch modernste Möglichkeiten und bin von netten Kolleginnen umgeben.

hauspost: Apropos: 15 Kolleginnen – sind Sie da der Hahn im Korb?

Stefan Rieß: Ich bin gar nicht der Typ „Hahn

im Korb“. Und wenn doch, sind meine Kolleginnen starke Persönlichkeiten, die mich schon auszubremsen wüssten.

hauspost: Wie teilen Sie sich die Arbeit mit den drei zahnärztlichen Kolleginnen auf?

Stefan Rieß: Ich bin ja noch recht neu und konzentriere mich auf die neuen Patienten. Wer sich lieber von einer Kollegin behandeln lassen möchte, ist natürlich frei in der Wahl. Intern stellen wir uns gerne nach unserem besten Können und Interessen auf. Frau Klinkhammer betreut gerne Kinder, Frau Dr. Schumacher macht sehr viel Zahnersatz und Frau Dettmann schätzt Parodontitisbehandlungen.

hauspost: Bleibt es eigentlich persönlich in so einer großen Praxis?

Stefan Rieß: Davon bin ich in unserem Fall überzeugt. Wir haben eine sympathische Rezeption, eine offene und wohlige Atmosphäre und in unserem Wartezimmer fühlt es sich eher wie in einem modernen Café an. Im Sprechzimmer ist unser Patient dann ja bei dem Arzt seines Vertrauens. Ich glaube, trotz der Größe konnte die Praxis Moderne und hohe Patientennähe gut zusammenführen.

hauspost: Sie nehmen noch Patienten an?

Stefan Rieß: Natürlich, nicht nur ich, auch meine Kolleginnen. Alle Generationen sind bei uns herzlich willkommen und gut versorgt.

hauspost: Vielen Dank für das Gespräch.

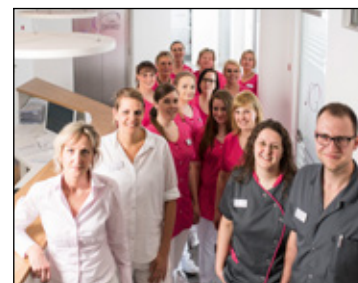
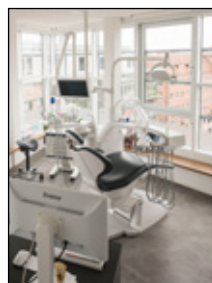
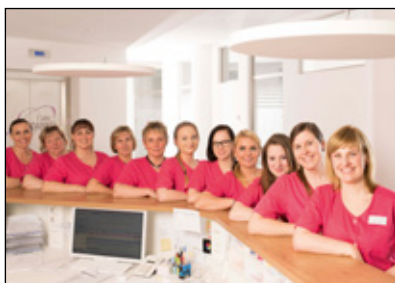

Die Damen von 32-Zähne im Glück nahmen Stefan Rieß freundlich in ihr Team auf. Dem Zahnarzt gefällt es in der Praxis

Fotos: K & P



Baubeginn für neues Wohngebiet in Krebsförden

Barrierefreie Eigentumswohnungen und Reihenhäuser mit viel Platz und Natur rundherum

Avant-Bau GmbH
Mecklenburgstraße 63
19053 Schwerin

Geschäftsführer
Volker Kähler

Telefon:
(0385) 640 1 727
Fax:
(0385) 676 78 55
Mail:
AVANT@t-online.de

Avant-Bau ist Ihr Ansprechpartner für Hausbau, Grundstücke und Finanzierung in Schwerin und Umgebung. Unser Hauptaugenmerk liegt in den Bereichen Eigentumswohnungen, Einfamilien-, Doppel-, Reihenhäuser. Oberste Priorität haben dabei immer die Wünsche und Vorstellungen der Kunden.

Vereinbaren Sie gerne ein persönliches Gespräch mit uns.

Krebsförden • Im Ellerried-Viertel entsteht ein neues Wohngebiet: Mitten im Grünen und doch in der Stadt lässt Avant-Bau den Wohnraum für jedermann wahr werden. Interessierte Käufer sollten sich bereits jetzt ihre Eigentumswohnung sichern.

Insgesamt entstehen in dem neuen Baugebiet „Am Barlower Soll“ neun Reihenhäuser und vier Wohnblöcke mit je sechs Eigentumswohnungen und einer Penthouse-Wohnung. Im April dieses Jahres wurde mit den Erdarbeiten begonnen und ab Juni werden die einzelnen Häuser schrittweise in die Höhe wachsen. Bis zum Frühjahr 2018 sind die Häuser und Wohnungen dann einzugsfertig und die neuen Bewohner können sich wohl fühlen.

Dazu tragen unter anderem Fußbodenheizungen und bodenebene Duschen bei. Sämtliche Ausstattungsdetails wie zum Beispiel Türen, Teppich oder Laminat sind frei wählbar. Darüber hinaus verfügen die Objekte über eine dreifach Verbund-Verglasung, die Energieeffizienz ist auf dem neuesten Stand und PKW-Stellplätze sind im Kauf inklusive.

Mit einer Wohnfläche von circa 116 Quadratmetern, vier Zimmern und einem Grundstücksanteil sind die Reihenhäuser vor allem für Familien attraktiv. „Außerdem be-

findet sich gleich hinter den Grundstücken eine große Wiese. Viel Platz also und für Familien mit Kindern perfekt“, sagt Immobilienmakler Martin Jaskulke.

Auch die 24 Dreiraumwohnungen mit einer Wohnfläche von circa 93 Quadratmetern, Balkon oder Terrasse warten auf ihre neuen Besitzer. Von der etwa 50 Quadratmeter großen Dachterrasse der vier Penthouse-Wohnungen, jeweils circa 126 Quadratmeter groß und drei Zimmer, lässt sich der Ausblick ins Grüne besonders gut genießen.

Darüber hinaus befinden sich in unmittelbarer Nähe diverse Einkaufsmöglichkeiten, das Sport- und Gesundheitszentrum belassow sowie Anbindungen zum Nahverkehr. „Die Gegend ist wirklich ideal und wie geschaffen, egal ob für Familien oder Senioren“, so Martin Jaskulke.

Das sehen auch die ersten Käufer so: Bereits 30 Prozent des neuen Wohngebietes sind verkauft. Wer ebenfalls Interesse hat, sollte nicht lange zögern und einfach einen Beratungstermin vereinbaren.

Marie-Luisa Lembcke



Immobilienmakler Martin Jaskulke besichtigt die Baustelle regelmäßig

Foto: maxpress



Modern ausgestattete Unterrichtsräume stehen den Studenten zur Verfügung



Praxisnähe überzeugt bei der Ausbildung auf dem CAMPUS am Ziegelsee



Erfahrene Dozenten motivieren, damit sich Erfolge schnell einstellen
Fotos: maxpress



SWS Schulen gGmbH
Ziegelseestraße 1
19055 Schwerin
Telefon:
(0385) 20 88 80
Mail:
info@sws-schulen.de
Facebook:
www.facebook.com/
SWS-Schulen

Neues Studienangebot in Schwerin

Physiotherapeuten können auf dem CAMPUS am Ziegelsee jetzt Hochschulausbildung absolvieren

Schwerin • In vielen Ländern absolvieren Physiotherapeuten, Ergotherapeuten und Logopäden seit Jahren eine Hochschulausbildung, um in attraktiven Gesundheitsberufen beste Karrierechancen zu haben. Jetzt können junge Menschen ihren Bachelor auch in Schwerin machen. Der CAMPUS am Ziegelsee startet mit einem ausbildungsintegrierten Studiengang Physiotherapie, erklärt Geschäftsführerin Dr. Barbara Dieckmann im *hauspost*-Interview.

hauspost: Herzlichen Glückwunsch zur Aufnahme des Studienbetriebs. Ist damit ein langer Entwicklungsweg Ihrer Schule am Ziel angelangt?

Dr. Barbara Dieckmann: Wir haben mit der Genehmigung als Studienstandort in der Tat einen Höhepunkt unserer Schulentwicklung erreicht. An diesem Ziel haben wir seit gut zehn Jahren konsequent gearbeitet – inklusive des Neubaus unseres CAMPUS am Ziegelsee.

Wir wollen jungen Menschen die bestmögliche Ausbildung gewährleisten und orientieren uns daher an internationalen Standards.

In vielen Ländern ist eine Hochschulausbildung für Physiotherapeuten schon lange ein Muss. Wir haben unseren Auszubildenden diesen Weg seit einigen Jahren über eine Kooperation ermöglicht – in den Niederlanden. Jetzt heißt es: Studiert wird in Schwerin! Wer richtig punkten will, macht seinen Bachelor.

hauspost: Wie wird die Hochschulbildung erfolgen? Wann geht es los?

Dr. Barbara Dieckmann: Wir starten mit Beginn des neuen Studienjahres am 1. September 2017. Einige Azubis haben schon am 1. April begonnen, die ersten Module zu absolvieren.

Nach langer Prüfung und punktueller Ergänzung von Studieninhalten sowie dem Finden hervorragender Lehrkräfte sind wir als genehmigter Standort der ISBA gGmbH – Internationale Studien- und Berufsaka-



Dr. Barbara Dieckmann

Foto: UV

demie gut gewappnet. Am Anfang stehen Aufbau module. Unser Ziel ist es, auch das Studium für die Bereiche Logopädie und Ergotherapie in Schwerin zu ermöglichen. Es besteht die Möglichkeit der dreijährigen Ausbildung mit staatlicher Prüfung, die im vierten Jahr mit dem akademischen Grad des Bachelor of Science abgeschlossen wird. Das berufsbegleitende Studium ist dann ein weiterer Schritt.

hauspost: Von welchen Vorteilen profitieren Studierende auf dem CAMPUS?

Dr. Barbara Dieckmann: Wir haben alles vor Ort: Erfahrene Dozenten, Möglichkeiten zur praktischen Erprobung, eine optimale Infrastruktur für das Studium... Kita, Schule und Hort sorgen für familienfreundliche Bedingungen. Die hochwertige Ausbildung macht sich bezahlt: Mit einem Studienabschluss empfiehlt sich jeder für die Übernahme von noch mehr Verantwortung im Beruf. Ich kann nur allen interessierten jungen Leuten mit Hochschulreife raten: Schreiben Sie sich jetzt für das Studium in Schwerin ein!

ba

Einladung zum Tag der offenen Tür am 24. Juni
Krippe, Kita, Schule, Hort, Ausbildung und jetzt auch Hochschule – der CAMPUS am Ziegelsee ist ein attraktiver Lernort, der jede Menge zu bieten hat. Davon können sich Interessierte gern überzeugen: Am 24. Juni wird zum nächsten Tag der offenen Tür eingeladen.

An jedem Mittwoch ist Info-Tag
von 14 bis 17 Uhr. Bitte telefonisch anmelden!

Mensa-Sprechstunde mit dem Küchenchef

Wer für eine gesunde Ernährung sorgt, muss hohen Ansprüchen gerecht werden. Und das hat sich Küchenchef Jens-Rainer Boldt auf die Fahnen geschrieben. Er öffnet künftig nicht nur Tresen und Vitrinen für leckeres, frisch zubereitetes Essen, sondern einmal monatlich die Mensa-Sprechstunde. „An jedem dritten Mittwoch im Monat möchte ich zwischen 14 und 17 Uhr mit Interessierten ins Gespräch kommen, neue Gerichte vorstellen und nach Anmeldung mit meinen Gästen den Kochlöffel schwingen“, sagt der Küchenchef. Neben dem Probekochen gibt Jens-Rainer Boldt gern Erläuterungen zu Inhaltsstoffen und erklärt, wie Wunscheschen (beispielsweise lactosefrei oder glutenfrei) zubereitet werden. Alle Eltern von Kita- und Schulkindern sowie die Azubis und Interessierte aus dem Umfeld sind willkommen. Das erste Mal am 17. Mai 2017 in der CAMPUS-Mensa.

Zu mehr Lebensqualität verhelfen

Physiotherapeuten und Logopäden sind stark nachgefragte Fachkräfte in der Gesundheitswirtschaft

Schwerin • Wer gern mit Menschen arbeiten möchte, Vielfalt in seinem Beruf sucht und gleichzeitig eine Ausbildung absolvieren will, die umfassende Chancen auf Weiterentwicklung und sichere Perspektiven bietet, trifft mit Physiotherapie oder Logopädie eine gute Wahl.

„Wir stellen uns der Thematik des Fachkräftemangels und bieten zielgerichtet attraktive Ausbildungen in stark nachgefragten Gesundheitsberufen an.“ Geschäftsführerin Dr. Barbara Dieckmann spricht aus Erfahrung. Sie weiß von Absolventen der SWS Schulen, wie erfolgreich sich deren beruflicher Werdegang gestaltet hat. Eine ehemalige Auszubildende hat zwischenzeitlich promoviert und ist Buchautorin. Eine andere leitet nach erfolgreichem Bachelor- und Masterstudium heute ein großes Therapiezentrum in Berlin. Grundlage für Karriere und Erfolg ist und

bleibt eine Ausbildung, die umfassend Wissen vermittelt, einen starken Praxisanbindung hat und den Studierenden – mit und ohne Bachelorabschluss – viel Spaß macht. „Physiotherapie und Logopädie sind zwei absolute Traumberufe. Ob Behandlung körperlicher Beeinträchtigungen oder die Wiederherstellung der Kommunikationsfähigkeit – es ist ein gutes Gefühl, Menschen helfen und ihnen ein Stück mehr Lebensqualität mit auf den Weg geben zu können.“ Die Voraussetzungen, die Interessierte mitbringen sollten, sind mittlere Reife, Fachhochschulreife oder Hochschulreife.

Während der dreijährigen Ausbildung auf dem modern ausgestatteten CAMPUS am Ziegelsee können die Azubis das Erlernte in eigenen Praxen anwenden. „Wir haben zudem eine große Zahl an Kooperationspartnern für Praktika. So starten unsere Absolventen mit großartigem Know-how ins Berufsleben. Auch dabei helfen wir gern.“



Praxisnahe Ausbildung ist ein großes Plus auf dem CAMPUS am Ziegelsee

SAS

**Schweriner
Abfallentsorgungs-
und Straßenreinigungs-
gesellschaft mbH**
Ludwigsluster
Chaussee 72
19061 Schwerin

- Allgemeine und spezielle Abfallberatung
- Informationen zur Hausmüllentsorgung, Straßenreinigung und Wertstoffsammlung
- Containerdienst
- Ausgabe von Sperrmüllkarten und Vereinbarung von Terminen zur Sperrmüllabfuhr
- Ausgabe von Wertstoffsäcken „Grüner Punkt“, zusätzlichen Müllsäcken für vorübergehenden Mehrbedarf und Laubsäcken für kompostierbare Gartenabfälle

Öffnungszeiten:

Mo. - Do. 7 - 17 Uhr
Fr. 7 - 15 Uhr

Telefon:

(0385) 57 70 - 0

Fax:

(0385) 57 70 - 111

Mail:

service@
sas-schwerin.de

Internet:

www.sas-schwerin.de

Wertstoffhof

**Öffnungszeiten
vom 1.4. bis 31.10.**
Mo. - Fr. 8 - 19 Uhr
Sa. 8 - 13 Uhr
(0385) 57 70-250

Kundenservice

Kerstin Prah
Christin Klob

Außendienst

Sebastian Witt
(0385) 57 70-170
E-Mail sebastian.witt@
sas-schwerin.de.

Schon gewusst?

Wir entsorgen auch biologisch abbaubare Reststoffe des Lebensmittelgroß- und Einzelhandels sowie der Lebensmittelindustrie.



Josefine Linke entsorgt Futterreste



Dr. Tim Schikora (li.) und Andreas Lange

Fotos: maxpress/srk

Öko-Strom aus Futterresten

SAS unterstützt Nachhaltigkeitskonzept des Schweriner Zoos und verstromt die Bioabfälle

Schwerin • Im Zoo der Landeshauptstadt leben etwa 1.600 Tiere in rund 160 Tierarten. Jede Woche fallen zirka 250 bis 400 Kilogramm Futterreste an, die bisher über den Restmüll entsorgt wurden. Das soll nun geändert werden. Der Zoo möchte nachhaltiger wirtschaften. Als Partner steht ihm dabei die Schweriner Abfallentsorgungs- und Straßenreinigungsgesellschaft mbH (SAS) zur Seite.

„Unser 2016 verabschiedetes Entwicklungskonzept beinhaltet auch die schrittweise Umwandlung in einen Artenschutzzoo, damit bedrohte Tierarten hier ein sicheres Zuhause erhalten“, erläutert Dr. Tim Schikora. So kann sich der Zoodirektor vorstellen, auch bedrohte Antilopen nach Schwerin zu holen. Diese Tierart ist ihm besonders gut vertraut, da er sich in seiner Doktorarbeit mit der wechselseitigen Entwicklung von Antilopen und Savannen beschäftigt hat. Um den Bewohnern den Aufenthalt im Zoo abwechslungsreicher zu gestalten, werden sie vergesellschaftet. „Das bedeutet, wir setzen zusammenpassende Tierarten in ein Gehege“, erklärt der Zoodirektor und verweist als Beispiel auf die Nashörner Clara, Karen und Kimba, die gemeinsam mit Zebras, Ziegen und Perlhühnern wohnen. Der Schweriner Zoo hat 363 Tage im Jahr geöffnet und ist zu jeder Jahreszeit einen Besuch wert. Zu

den besonderen Attraktionen zählen auch die beiden aus Brasilien stammenden Goldkopflöwenäffchen. Diese Tiere sind stark gefährdet und stehen auf der Roten Liste der International Union for the Conservation of Nature, die als wichtigste und größte internationale Naturschutzorganisation gilt.

Jeden Tag verputzen die kleinen und großen Bewohner des Zoos ihre Lieblingsspeisen. Die dafür erforderlichen Lebensmittel werden kostenfrei von einem Schweriner Supermarkt bereit gestellt, ergänzend eingekauft und an die zentrale Futterwirtschaft des Zoos geliefert. Von da aus werden täglich die Futterküchen in der Nähe der Gehege versorgt. Nach Ansicht von Dr. Tim Schikora gehören Artenschutz und Nachhaltigkeit ganz eng zusammen. Deshalb soll das nachhaltige Bewirtschaften des Zoos intensiviert werden. „Wir achten jetzt verstärkt darauf, woher die Futtermittel kommen und dass nicht verschwenderisch mit ihnen umgegangen wird“, erläutert Dr. Tim Schikora.

Daten zum Futterverbrauch

Damit der Einkauf optimiert werden kann, wiegen die Tierpfleger vor dem Befüllen der Schalen das Futter und nach der Mahlzeit, was übrig geblieben ist. „Bislang wurden die Futterreste über die grauen Restmülltonnen entsorgt. Das passt aber nicht mehr

in unser Nachhaltigkeitskonzept“, so der Zoodirektor. Deshalb haben die SAS und der Zoo eine Vereinbarung getroffen, wonach die Bioabfälle kontrolliert einer weiteren ökologischen Verwertung zugeführt werden. Insgesamt 13 Behälter stehen auf dem Zoogelände, zumeist unweit der Futterküchen.

Jede Tonne fasst 240 Liter und wird alle 14 Tage geleert. „Wir unterstützen den Nachhaltigkeitsgedanken und erzeugen aus den Futterresten in unserer Bioabfall- und Verwertungsanlage Strom“, sagt SAS-Geschäftsführer Andreas Lange.

Angebot gilt auch für andere Branchen

Diese ökologisch sinnvolle Entsorgungsmöglichkeit bietet die Schweriner Abfallentsorgungs- und Straßenreinigungsgesellschaft mbH auch anderen Branchen an. So kann beispielsweise die Lebensmittel verarbeitende Industrie ihre Produktionsübermengen bequem von der SAS abholen lassen. Auch der Groß- und Einzelhandel kann die Möglichkeit nutzen, die biologisch abbaubaren Reste verwerten zu lassen. „Sie gehören nicht in den Haus- oder Restmüll. Das ist nicht umweltgerecht. Wir wollen mit unserem Angebot den Wertstoffkreislauf wieder schließen“, sagt der SAS-Geschäftsführer Andreas Lange.

Stephan Rudolph-Kramer

Gewinnspiel der SAS mit tierischen Preisen

Schwerin • Im Zoo leben Tiere aus aller Welt. Doch aus welchem Land stammt das Goldkopflöwenäffchen? Wer die Antwort weiß, kann sich am 9. Mai von 8 - 11 Uhr über das SAS-Kundentelefon am Gewinnspiel beteiligen. Es locken attraktive Gewinne: 1. Preis: Eine Übernachtung im Baumhaus-Hotel mit Abendsafari durch den Zoo für bis zu sechs Personen, 2. Preis: Eine Jahreskarte für eine Familie (zwei Erwachsene, zwei Kinder), 3. Preis: Eine Tageskarte für eine Familie, 4. - 10. Preis: Je ein Buch „Zoo-Jubiläum“.

srk



Ein Goldkopflöwenäffchen



Das Baumhaus-Hotel

Foto: Zoo

Noch vier Wohnungen verfügbar

Q1-Tower im beliebten Nordhafenquartier nimmt Form an und zieht weitere Interessenten an

Schwerin • Mit den steigenden Temperaturen konnten Mitte Februar die Arbeiten am Rohbau des Q1-Towers fortgesetzt werden. Dabei sind viele in der Region ansässige Firmen von der Planung bis zur Ausführung am Bau beteiligt.

Die Bodenplatte wurde betonierte und die ersten Maurerarbeiten wurden begonnen. Die Geschossdecke und das erste Obergeschoss sind mittlerweile fertiggestellt. „Bei dem derzeitigen Baufortschritt gehen wir davon aus, im September 2017 Richtfest zu feiern“, berichtet Melisa Dragic, Projektleiterin der imeg Immobilien Entwicklungsgesellschaft Hamburg.

Der Q1-Tower wird mit seiner rund 28 Meter hohen kubischen Fassadengestaltung ein architektonisches Highlight setzen. Auf insgesamt neun Ebenen werden 23 Eigentumswohnungen mit Balkon, Loggia oder Terrasse gen Süden errichtet. Zusätzlich steht den Erdgeschosswohnungen neben den Terrassen ein Gartenanteil zur Nutzung zur Verfügung. So kann aus allen Wohnungen der Seeblick genossen werden – teilweise reicht der Blick bis zum Zie-



gelauensee. Jede Wohnung hat die Möglichkeit auf High-speed-Inter-

net, da das Gebäude an das Glasfaser-Netz angeschlossen wird. So ist schnelles Surfen im Internet ohne Geschwindigkeits- und Qualitätsverluste gesichert. Mittlerweile sind 70 Prozent der Wohnungen verkauft.

„Der Q1-Tower bietet eine fantastische Lage mit einem unverbaubaren Blick auf den Ziegelinnensee und die Altstadt sowie eine sehr gute Infrastruktur“, begründet Sparkassen-Immobilienmaklerin Britt Schulz das starke Interesse. „Wir sind mit weiteren Interessenten im Gespräch“, so Schulz. Die Käufer kommen aus Schwerin, dem Umland oder aber sind Zugezogene, die von der Lage des Objektes an der Wasserkante und der Landeshauptstadt selbst begeistert sind. Am Sonnabend, dem **13. Mai 2017** findet von **11 bis 13 Uhr** ein **„Tag der offenen Tür“** direkt auf dem Baufeld statt. Interessenten können sich vor Ort von der Lage sowie dem Blick auf den Ziegelsee und die Altstadt überzeugen.

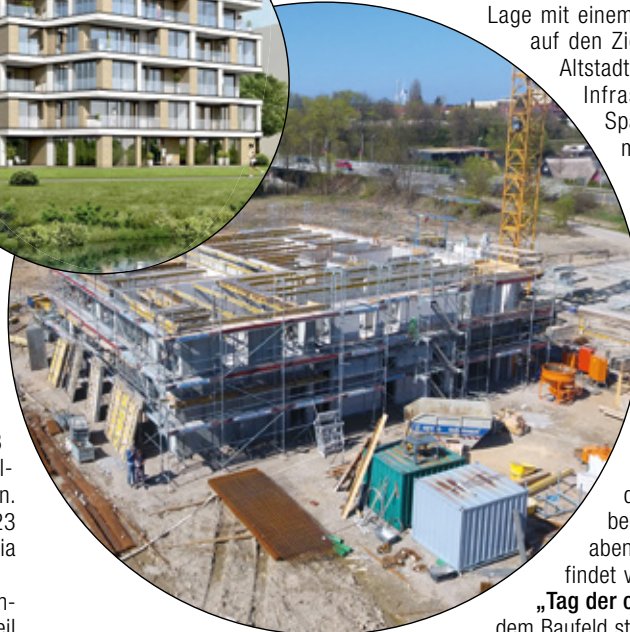

Das erste Obergeschoss steht bereits. Im September soll das ganze Haus fertig sein Fotos: Sparkasse



Malerin Anke Grabiger vor der Ausstellung Fotos: Sparkasse

Anke Grabiger eröffnet Ausstellung

Schwerin • „Die Kraft des Wassers“ in der Sparkassen-Geschäftsstelle am Marienplatz: Malbegeistert seit ihrer Kindheit hat die Banzkower Malerin Anke Grabiger Maltechnik und Motive stets weiterentwickelt, nach Neuem gesucht und experimentiert. Das Ergebnis ihrer kreativen Tätigkeit ist bis zum 12. Mai 2017 in der Sparkassen-Geschäftsstelle am Schweriner Marienplatz zu sehen. „Ich möchte den Betrachter mit meinen Bildern ermutigen, inne zu halten, sich einen Moment Ruhe zu gönnen und zu entspannen, aber auch zum Nachdenken anregen“, sagt Grabiger selbst über ihre Bilder.

Tolle Jugendweihegeschenke

Giro Fun-Konto und Mitgliedschaft im S-Club bieten viele Vorteile

Schwerin • Die Sparkasse Mecklenburg-Schwerin unterstützt auch in diesem Jahr traditionell die Arbeit der Jugendweihevereine mit Spenden, damit die Teilnehmer und ihre Familien einen unvergesslich schönen Festtag haben.

Unser Geschenktyp: „Giro Fun“ – viel mehr als nur ein Jugend(weihe)konto. Schüler, Studenten, Auszubildende sowie Mitglieder des Bundesfreiwilligendienstes können bis zum 27. Lebensjahr mit dem Jugendgirokonto der Sparkasse Mecklenburg-Schwerin ihre Bankgeschäfte abwickeln, ohne einen Cent dafür zu bezahlen.

Was bietet das „Giro Fun“?

- 20 Euro geschenkt bis 30.06.2017
- kostenlose Kontoführung
- Sparkassencard inklusive
- Onlinebanking
- Guthabenzinsen bis zu 3 Prozent p.a.
- Aufladen von Handy-Karten am Geldautomaten

Was gibt es zusätzlich?

Die kostenlose Mitgliedschaft im S-Club mit:

- tollen Events und coolen Trends

- Schülertimer geschenkt
 - Gewinnspiele und attraktive Preisen
 - Zuschuss für Erste-Hilfe-Kurse
 - Rabatten bei Partnern (Kino, Friseur etc.)
- Mehr dazu unter www.sparkassen-club.de. Zusätzlich erhalten Jugendweiheteilnehmer, Konfirmanden und Firmlinge ein attraktives Geschenk in ihrer Filiale vor Ort.



Mit dem passenden Geschenk wird die Jugendweihe ein voller Erfolg Foto: Sparkasse

Sparkasse Mecklenburg-Schwerin

Immobilien-Service

in Vertretung der LBS Immobilien GmbH
Mecklenburgstraße 13
19053 Schwerin
Telefon: (0385) 551 3304
www.spk-m-sn.de



Neues Wohnen am See

Wohnquartier im Stadtteil Lankow, nordwestlich des Schweriner Zentrums und des Lankower Sees, 63 Einfamilienhausgrundstücke, voll erschlossen und baufertig, Grundstücksgrößen zwischen ca. 584 und 1161 m² zum Beispiel 584 m²
KP: 60.000,00 Euro



Wohnen in Hagenow

Wohnbaugrundstücke in Hagenow, kurzfristige Bebauung möglich, Grundstücke zwischen 730 m bis 1538 m, voll erschlossen, Grundflächenzahl: 0,30, Geschossflächenzahl: 1, verfügbar nach Absprache zum Beispiel 730 m²
KP: 66.430,00 Euro

Vermittlung von Immobilien

Sie wollen verkaufen?
Wir suchen Einfamilienhäuser, Doppelhaushälften, Reihenhäuser im Raum Schwerin und Landkreis Ludwigslust-Parchim zur Eigennutzung oder als Kapitalanlage.
Telefon: (0385) 551 3304



Mit Kaffee zu Spitzenideen

Optimale Kaffeepause auf Knopfdruck direkt im Büro, Wartebereich oder Konferenzraum

Schwerin • Die optimale Kaffeemaschine für Büros, Konferenzräume oder Autohäuser lässt sich gemeinsam mit den Mitarbeitern der Firma Automaten feelgood leicht finden. Für jedes Unternehmen gibt es individuelle Lösungen bei der Wahl des geeigneten Getränke-, Snack- oder Wasserautomaten aus dem vielfältigen Sortiment.

Damit auch Unternehmen, deren Mitarbeiter oder deren Kunden den ganzen Tag lang in den Genuss von frisch gemahlenem Kaffee

kommen, vermietet feelgood nun kleine kompakte Geräte für Kunden und deren Mitarbeiter wie Autohäuser oder Steuerbüros zu attraktiven Konditionen in ganz Mecklenburg-Vorpommern.

Alle Maschinen sind modern, sparsam und effizient. „Wir sind ein regionales Unternehmen. Das ist ein großer Vorteil, denn so sind wir in kürzester Zeit, ganz schnell bei unseren Kunden, wenn mit ihrem Automaten etwas nicht stimmt“,

so Dietlind Rehse. Sowohl in Behörden, Industrie- und Dienstleistungsbetrieben als auch in Schulen und Kindergärten sind die Geräte einsetzbar.

Service gleich mitbuchen

Von der Aufstellung über den Nachfüllservice bis zur Wartung, Pflege und Reparatur ist gesorgt. Die Kunden selbst müssen sich darum nicht kümmern. „Bereits bei der Wahl des Automaten beraten wir unsere Kunden umfassend und stimmen uns mit ihnen ab“, sagt Dietlind Rehse. Neben Heißgetränke-Automaten vermieten die Versorgungsspezialisten auch Kaltgetränke-Automaten, Wasserspender sowie Snack- und Lebensmittelautomaten. Pausen sind in jedem Beruf wichtig, um Leistung zu bringen. Also einfach

mal kurz den Kopf aus- und den Automaten einschalten und schon kann es weitergehen. Mehr zu den automatischen Mittags- und Pausenversorgern unter www.automaten-feelgood.de.



Eines ist bei allen Geräten gleich: Der Kaffee schmeckt hervorragend

Fotos: NECTA

www.automaten-feelgood.de j/b

Internet:
www.automaten-feelgood.de

Internet:
www.automaten-feelgood.de

Eckdrift 43-45
19061 Schwerin

Ein Unternehmen der
B+F Catering-feelgood
GmbH & Co. Kg

Internet:
www.catering-feelgood.de

E-Mail:
info@catering-feelgood.de

Telefon:
(0381) 633 16 55

Fax:
(0381) 633 16 55

Leistungen:
Beratung, Nachfüllservice,
Wartung, Pflege, Reparatur

Weitere Marke
der Catering feelgood
GmbH & Co. KG:



UNSER KLEINER GLÜCKSDRACHE NANDOLINO IST UNTERWEGS IM SCHLOSSGARTEN VON SCHWERIN. DER PARK IST EINER DER BEDEUTENDSTEN GARTENANLAGEN MECKLENBURG-VORPOMMERNS UND EIGENTUM DES LANDES.

NANDOLINO UND DIE GÄRTNER

NEBEN EINIGEN PARTNER-UNTERNEHMEN, SIND HIER HAUPTSÄCHLICH VIER EIGENE GÄRTNER FÜR DIE PFLEGE DER PARKANLAGE ZUSTÄNDIG. EINEN VON IHNEN ENTDECKT NANDOLINO AM UFER DES KREUZKANALS.





Großes Haus mit drei Wohnungen

Viel Platz und Natur für drei Familien

Zickhusen • Zwischen Schwerin und Wismar gelegen, wartet diese 1960 gebaute, 2005 umfassend sanierte und um einen Anbau erweiterte Immobilie auf neue Eigentümer. Das Objekt verfügt über drei separate Wohneinheiten: **Wohnung 1:** 110 Quadratmeter, drei Zimmer, Küche, Gäste-WC und Vollbad. **Wohnung 2:** 70 Quadratmeter, drei Zimmer, Küche und Bad. **Wohnung 3:** 61 Quadratmeter, zwei Zimmer, Küche und Bad. Die Wohnungen 1 und 3 werden frei übergeben und könnten im Falle einer Eigennutzung zusammengelegt werden.

Energieausweis: ist beantragt

Grundstück: ca. 2.183 m²

Wohnfl.: insgesamt ca. 241 m²

Kaufpreis: 320.000,00 Euro zzgl. Courtage 4,76% inkl. MwSt.

Bauernhaus mit großem Grundstück

Lübesse • Diese Immobilie befindet sich zehn Kilometer von Schwerin entfernt am Ortsrand von Lübesse. Circa 1939 gebaut und 1996 renoviert, wird das ehemalige Bauernhaus derzeit als Zweifamilienhaus mit jeweils eigenem Eingang genutzt – Umbau zu einem Einfamilienhaus möglich. Im aktuell vermieteten EG befinden sich drei Zimmer, eine große Wohnküche und ein Vollbad. Im leerstehenden DG sind ein Wohnzimmer mit offener Küche, ein Schlafzimmer und ein Duschbad vorhanden. Neben einem massiven Nebengebäude, verfügt das Grundstück über einen Schuppen und ein Carport.

Energieausweis: ist beantragt

Grundstück: ca. 2.500 m²

Wohnfl.: ca. 160 m²

Kaufpreis: 127.000,00 Euro zzgl. Courtage 5,95% inkl. MwSt.



Immobilie mit Potenzial sucht Eigentümer



Die ersten Wohnungen sind einzugsfertig

Erste Bewohner ziehen ins Anne Frank Carré

Großer Dreesch • Nachdem im Mai vergangenen Jahres der offizielle Baubeginn in der Anne-Frank-Straße gefeiert wurde, zog am 13. April im Haus 2 im wahrsten Sinne des Wortes Leben ein. Die ersten Eigentümer konnten ihre neuen Wohnungen entgegennehmen.

Auch der Bau von Haus 1 und 3 geht in die Endphase. Damit wird hier ebenfalls die finale Bauphase eingeleitet. In den kommenden Wochen wird dann mit dem Bau für die zweite Reihe mit den Häusern 4 bis 6 begonnen. Interessierte haben noch die Chance auf eine der begehrten Wohnungen – zum Beispiel im ersten OG mit etwa 88 Quadratmetern und drei Zimmern für einen Kaufpreis in Höhe von 168.000,00 Euro.



VR IMMOBILIEN GmbH
Alexandrinestraße 4
19055 Schwerin

Geschäftsführer

Werner Hinz

Telefon:

(0385) 51 24 04

Mail:

info@vr-immoschwerin.de

Internet:

www.vr-immoschwerin.de

Sie wollen Ihr Haus verkaufen?

Das trifft sich gut.

Wir haben viele Interessenten, die sich auf Ihre Immobilie freuen. Mit einem hohen Maß an Beratungsleistung verstehen wir uns als Ihr zuverlässiger Partner in Sachen Immobilienkauf und -verkauf.

Rufen Sie uns gerne an und vereinbaren Sie mit uns ein persönliches Gespräch. Wir stehen Ihnen bei Fragen beratend zur Seite.

Beim Schweriner Nachtlauf ganz vorn dabei

Team Sportorthopädie von Sanitätshaus Hofmann bietet Vorbereitung für Laufsportler an



Schwerin • Am 13. Mai 2017 ist es wieder soweit – auf dem Schweriner Markt beginnt der 12. Nachtlauf der Stadt, an dem sich Walker, Hobby-Jogger und Profisportler gleichsam beteiligen können. Das Traditionsunternehmen Sanitätshaus Hofmann geht dabei gleich mit mehreren Teams an den Start. Höchste Zeit, mehr über Laufvorbereitungen und wertvolle Gesundheitstipps zu erfahren.

Schon seit Jahren nehmen Mitarbeiter von Sanitätshaus Hofmann am Schweriner Nachtlauf teil. Zunächst nur ein kleines Team aus der Abteilung Sportorthopädie. Doch dann steckte dessen Begeisterung auch Kollegen aus der gesamten Firma an. Inzwischen haben sich drei Teams gebildet: die Walker, die Laufstaffel und in diesem Jahr ist auch das Radteam Sportorthopädie Hofmann auf den Geschmack des Laufens gekommen. Das ist weniger ungewöhnlich, als es anmuten mag, denn neun der zwölf Radsportler sind Triathleten und dadurch im Laufen extrem trainiert. Doch auch die größten Profiläufer unter ihnen bereiten sich gründlich auf ihre Teilnahme am Nachtlauf vor. Neben dem Training steht ein Check im Lauflabor der Sportorthopädie auf ihrem Plan. Dabei werden die Sportler mithilfe von modernster Kamera- und Computertechnologie auf dem Laufband gefilmt. Im Anschluss werten die



Die Mitglieder aus dem Laufteam von Sanitätshaus Hofmann freuen sich schon auf ihre Teilnahme am 12. Schweriner Nachtlauf
Foto: Sanitätshaus Hofmann

Analytiker des Teams ihre Bewegungsmuster aus. So können sie feststellen, ob die Muskulatur des Läufers Dysbalancen aufweist oder der Laufschuh auf die individuellen Bedürfnisse abgestimmt ist.

Katharina Schlutt, Leiterin der Sportorthopädie Hofmann, erklärt den Nutzen einer solchen professionellen Haltungs- und Bewegungsanalyse folgendermaßen: „Sport soll uns fit machen und nicht schaden. Dafür wollen wir mit unseren Analysen sorgen. Auf

ihrer Grundlage können wir Überlastungen und Schmerzen vorbeugen und so letztlich zu einem effizienteren Workout beitragen.“ Das Team Sportorthopädie empfiehlt außerdem individuell passende Dehnungs- und Kräftigungsübungen und steht den Sportlern auch bei Versorgung mit Rat und Tat zur Seite. Interessierte Nachtläufer können bei Sanitätshaus Hofmann selbstverständlich einen Termin für eine persönliche Sportberatung vereinbaren. dm

Sanitätshaus Hofmann
Bischofstraße 1
19055 Schwerin

Telefon:

(0385) 5 92 38 11

Fax:

(0385) 5 92 38 23

Mail:

sani.hofmann@

t-online.de

Internet:

www.sani-hofmann.de

QR-Code

Mit dem Smartphone einscannen und direkt auf die Website von Hofmann gelangen:





Wege begleiten wir
wwwNetzwerk-für-Menschen.de

Augustenstift zu Schwerin
Ev. Pflege- und Altenhilfe
Schäferstraße 17
19053 Schwerin
Telefon:
(0385) 55 86 40

Servicepunkt
Telefon:
(0385) 55 86 444

Tagespflege Wittrock-Haus
Telefon:
(0385) 71 06 66

Betreutes Wohnen
Telefon:
(0385) 55 86 444

Kurzzeitpflege
Gartenhöhe
Telefon:
(0385) 5 21 33 80

Zentrum Demenz
Telefon:
(0385) 52 13 38 18

Ambulante Pflege
Telefon:
(0385) 55 86 4-80

Sozius Pflege- und
Betreuungsdienste
Zentralverwaltung
Wismarsche Str. 298
19055 Schwerin
Servicebüro
Telefon:
(0385) 3 03 08 10/11

Senioreneinrichtungen
Haus Am Mühlenberg
Haus Am Fernsehturm
Haus Weststadt
Haus Lankow
Haus Lewenberg
Haus Am Grünen Tal

Fachpflege für
Wachkoma + Beatmung
Telefon:
(0385)39 574-46

Hospiz am Aubach
Telefon:
(0385) 303 07 71

Kinder- und Jugendhilfe
Telefon:
(0385) 59 37 8364

Im Verbund der
Diakonie

Flüchtige Momente eingefangen

Fotograf Rainer Dahlmeier hat für das Hospiz eine besondere Ausstellung zusammengestellt

Schwerin • Seine Fotos fangen Momente ein, die flüchtig erscheinen und im nächsten Moment bereits vergangen sein könnten. Dr. Rainer Dahlmeier fotografiert mit Leidenschaft und transportiert dies mit seinen Bildern. Die Kraft und Ruhe, die seine Momentaufnahmen dem Betrachter vermitteln, hat der hauptberufliche Rechtsanwalt nun mit einer speziell zusammengestellten Ausstellung ins Schweriner Hospiz am Aubach gebracht.

„Die Bilder sind eine absolute Bereicherung für unser Haus. Wenn ich jetzt die Flure entlanggehe, habe ich das Gefühl, richtig gerettet zu werden“, schwärmt die leitende Pflegekraft Katy Nülken von den 20 Bildern. Seine Motive hat Rainer Dahlmeier gemeinsam mit der Familie extra für das besondere Umfeld ausgewählt. In jedem Foto liegt eine besondere Symbolkraft oder Spiritualität. „Ich habe die Ausstellung ‚Lichtblicke‘ getauft. Sie zeigt die Magie des Augenblicks“, erklärt der Fotograf. Ganz besondere Lichtblicke zeigen beispielsweise zwei Fotos, die Rainer Dahlmeier im Schweriner Dom aufgenommen hat, als die Sonne durch die Buntglasfenster der Kirche fiel und ein kaleidoskopisches Muster auf den Steinboden malte. Eines der Lieblingsmotive von Katy Nülken zeigt die Nahaufnahme einer Pusteblume.



Hospiz am Aubach

mer wieder etwas Neues entsteht“, sagt sie. Großen Eindruck macht auch das Foto eines schmiedeeisernen Tores, das Rainer Dahlmeier auf dem Alten Friedhof aufgenommen hat. Das leicht geöffnete Tor wirkt durch das einfallende Licht alles andere als bedrohlich oder bedrückend. „Wir hören von unseren

„Das Bild ist so symbolisch für unsere Arbeit. Eine Pusteblume kann für eine Familie stehen, von der sich regelmäßig Teile auflösen und verschwinden, durch die aber auch immer wieder etwas Neues entsteht“, sagt sie. Großen Eindruck macht auch das Foto eines schmiedeeisernen Tores, das Rainer Dahlmeier auf dem Alten Friedhof aufgenommen hat. Das leicht geöffnete Tor wirkt durch das einfallende Licht alles andere als bedrohlich oder bedrückend. „Wir hören von unseren

Gästen ja oft solche Sinnbilder, wie ‚ich muss weiter ziehen‘ oder ‚ich gehe durch die Himmelsportale‘“, berichtet Mitarbeiterin Rona Busse, warum die Symbolik der Bilder sie so anspricht. „Ich habe mir außerdem überlegt, dass ich die Fotos gerne gegen eine Spende für das Hospiz verkaufen möchte. Wer eins haben möchte, kann gerne anbieten, was er oder sie für richtig erachtet“, teilt Rainer Dahlmeier dem Hospiz mit. Gleichzeitig biete er an, Bilder, die den Bewohnern besonders gut gefallen, zu vervielfältigen, sodass sie an einer Wand im jeweiligen Gästezimmer für Freude sorgen können. *Nele Reiber*



Das leicht geöffnete Eisentor hat Rainer Dahlmeier (r.) auf dem Alten Friedhof aufgenommen. Es ist eines der Lieblingsmotive der Mitarbeiter und Gäste im Hospiz *Foto: maxpress*

Ein Dank an die Pflege

Mitarbeiter leisten in den Einrichtungen individuelle Hilfe

Schwerin • 838 Mitarbeiter sind im Pflegenetzwerk Augustenstift und SOZIUS ständig im Einsatz. Den offiziellen „Tag der Pflege“ am 12. Mai möchte die Geschäftsführung nutzen, um den fleißigen Mitarbeitern herzlich Danke zu sagen.

Tagtäglich pflegen sie Senioren, helfen Kindern und kümmern sich darum, dass ihren Schützlingen das Leben erleichtert und so angenehm wie möglich gestaltet wird (Foto: CC/maxpress) – die Pflegefachkräfte, Pflegehilfskräfte, Servicemitarbeiter, Erzieher, Sozialassistenten, Köche, Hauswirtschaftler und anderen Mitarbeiter leisten in den Einrichtungen von Augustenstift und SOZIUS wertvolle Arbeit.

Im Haus Lankow kümmern sich beispielsweise 66 Mitarbeiter um die 89 Bewohner. Für die besonderen Bedürfnisse der Bewohner mit Demenz wurde in diesem Haus ein spezieller Wohnbereich eingerichtet. Hier erfolgt nahezu eine Eins-zu-eins-Betreuung. Pflege mit Fokus auf Selbstständigkeit und

Geselligkeit bieten die Mitarbeiter im Haus in der Gartenhöhe. Hier gibt es nicht nur eine Kurzzeitpflege, sondern seit einiger Zeit auch zwei betreute Senioren-WGs. Fünf Präsenzkkräfte sorgen in den Wohngemeinschaften für die nötige Unterstützung. Bei Bedarf kommt der ambulante Dienst zum Einsatz.

Für die ambulante Pflege stehen dem Pflegenetzwerk insgesamt acht Fahrzeuge und 22 Mitarbeiter zur Verfügung. Doch nicht nur pflegebedürftige Menschen finden im Pflegenetzwerk die richtigen Ansprechpartner. 61 Mitarbeiter kümmern sich bei SOZIUS um den Bereich der Kinder- und Jugendhilfe.

Für diese täglichen Höchstleistungen möchte sich die Geschäftsführung des Pflegenetzwerks Augustenstift und SOZIUS herzlich bei ihren Mitarbeitern bedanken. Regelmäßig suchen die Einrichtungen nach tatkräftigen Unterstützern. Wer Teil des Teams werden will, kann sich bei Ariane Schiborowski unter der **(0385) 30 30 860** nach freien Stellen erkundigen und sich bewerben. *Nele Reiber*



Mit Online-Portal besser vernetzt

Schwerin • Nachdem die Häuser von Augustenstift und SOZIUS durch ein neues Corporate Design ihre Zusammengehörigkeit als „Netzwerk für Menschen“ verdeutlicht haben, sorgt nun auch ein neuer Internetauftritt für eine bessere Vernetzung. Über das Portal www.netzwerk-fuer-menschen.de sind alle Teilbereiche des Pflegenetzwerks mit nur einem Klick erreichbar. Gleichzeitig wird demonstriert: „Wir gehören und arbeiten zusammen.“ Technisch wurde der Internetauftritt auf den neuesten Stand gebracht, sodass er nicht nur auf dem PC, sondern auch von unterwegs auf den mobilen Endgeräten wie Smartphones, Tablets und Notebooks problemlos genutzt werden kann. Um allen Außenstehenden und Arbeitssuchenden einen Eindruck vom Arbeitsalltag im Pflegenetzwerk und wichtige Ansprechpartner für Bewerbungen zu liefern, gibt es für den Bereich „Wir im Beruf“ eine eigene Seite. *nr*



Foto: maxpress

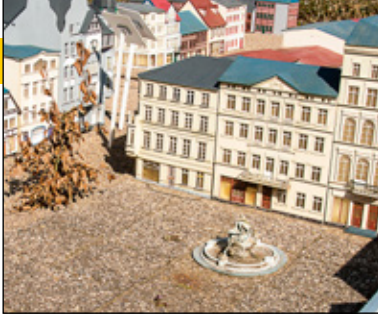

Seit Mai wieder geöffnet für kleine und große Besucher: Lütt Schwerin Fotos: maxpress



Witterungsbedingt musste auch das Theater auf Vordermann gebracht werden



Die Schelfkirche im Lager neben dem Schloss

Dom mit vier Metern höchstes Gebäude

260 Mini-Gebäude präsentieren die Landeshauptstadt im 20. Jahrhundert

Lankow • Die Mecklenburgstraße wurde ausgebaut – zumindest die aus dem 20. Jahrhundert im Maßstab 1:25. Doch das ist nicht alles, was im Miniaturenpark dieses Jahr neu ist. Neben Bibliothek und Kreuzgang kommt nun das bisher größte Gebäude der Landeshauptstadt dazu: der Dom. Mit seinen vier Metern ist er nun das höchste Objekt in „Lütt Schwerin“.

Gebaut wird die kleine Altstadt von 30 Mitarbeitern aus geförderten Stellen. Projektleiter Yves Schade bezeichnet die Arbeit hier als „Echtzeitbetrieb“, denn „hier muss man echt was machen. Und das zahlt sich aus. Dieser Trainingsbetrieb dient vor allem zur persönlichen Weiterentwicklung und bisher sind auch alle mit Begeisterung dabei.“ Beim Jobcenter gibt es sogar eine Warteliste für die Arbeit im Mini-Schwerin. Die Gäste sind laut Befragungen sehr zufrieden



Holger Drosch arbeitet seit einem Jahr ehrenamtlich im Miniaturenpark

und immer wieder erstaunt über die kleinen handgemachten Häuschen. Um diese zu bauen, ist es notwendig, alles über das Gebäude zu recherchieren und bis ins Detail

zu zeichnen. Nur so kann ein Modell aus bis zu 50.000 Einzelteilen originalgetreu angefertigt werden. Vor der Saisonöffnung am 1. Mai waren das Schweriner Schloss, die Schelfkirche und andere Gebäude im Lager untergebracht, damit Wind, Schnee und Hagel sie nicht zerstören. „Einige Gebäude mussten wir sanieren, wie das Mecklenburgische Staatstheater“, so Yves Schade. Bis zum 30. Oktober kann die kleine Landeshauptstadt besucht werden. Auch für private Feste, Kindergeburtstage, Hochzeiten und diverse öffentliche Veranstaltungen kann der Park gerne genutzt werden. Besonderes Highlight für die kleinen Gäste wird auch in diesem Jahr das Kinderfest sein. Es findet am 31. August statt, dem letzten Donnerstag in den Sommerferien. So können Schulkinder die sechs Wochen auf der Hüpfburg, beim Kinderschminken oder am Glücksrad verabschieden.

Juliane Brettmann

Von Afrika zum Praktikum nach Schwerin

Projekt bietet Kindern in Togo und Gambia Möglichkeit zum Spielen und Lernen

Schwerin • Kindern in Afrika eine helfende Hand geben, Familien das Leben leichter machen – dafür steht das Projekt „Nebenan in Afrika“. Gründerin Anett Kropp ist begeistert, dass der Plan so gut aufgegangen ist, wie sie und ihr Mann es sich vorgestellt haben. Den vier afrikanischen Erzieherinnen möchte sie gerne Praktika in den AWO-Kitas in Schwerin ermöglichen.

In Afrika mangelt es den Kindern an Gegenständen, die für deutsche Schüler und Vorschüler selbstverständlich sind: Einfache Dinge wie Stühle, Tische, Stifte und Papier. „Nach dem ersten Gambia-Urlaub war ich fassungslos. In welchem Überfluss wir in Deutschland eigentlich leben, wurde mir erst richtig bewusst, als ich gesehen habe, wie dort gelebt wird“, sagt Anett Kropp. Mit diesen Eindrücken wollte und konnte sie nicht einfach so weiterleben. 2009 flog sie deshalb ein zweites Mal nach Gambia. Über Container wurden Kinderkleidung, Schulmaterial und ein Stromgenerator auf den Weg geschickt. So entstand im Juni das Projekt „Nebenan in Afrika“ unter dem Dach des AWO Kreisverbandes Schwerin-Parchim. Hilfe zur Selbsthilfe bieten, darum geht es seitdem. Projektleiterin Anett Kropp hat drei Patenkinder, denen sie die Möglichkeit gab, die Schule zu besuchen und eine Ausbildung

anzufangen. Insgesamt haben die AWO-Mitarbeiter 78 Patenkinder in Gambia – um die Organisation kümmern sich Angelika Schermesser und Anika Pionteck. „Hut ab vor dem, was die beiden leisten. Das Ganze im Blick zu behalten ist sehr aufwendig. Trotzdem klappt alles und dafür bin ich den beiden dankbar. Es ist wichtig, sich für andere einzusetzen – die Afrikaner selbst haben das schon längst verstanden“, so die engagierte Schwerinerin. Von den 60 Euro pro Patenkind haben die Kleinen eine Chance, in ihrer Heimat etwas zu lernen. Ihre Eltern verdienen zwischen 25 und 40 Euro im Monat und können sich keine

Schulmaterialien leisten. Um den Erzieherinnen der Kinder das deutsche Bildungssystem und das Leben in Schwerin näher zu bringen, möchte Anett Kropp sie für einen Monat in die Landeshauptstadt einladen, wovon drei Wochen als Praktikum in zwei Kitas eingeplant sind. Die AWO übernimmt dabei die Flugkosten und die Krankenversicherung für die vier jungen Frauen. Schwerinerin, die das Vorhaben finanziell unterstützen, eine Unterbringung oder sich als Dolmetscher anbieten möchten, können sich bei Anett Kropp unter (0385) 392 206 5 melden. Mehr unter www.nebenan-in-afrika.de.

jb



Bereits zwei Kindergärten wurden durch die AWO in Afrika gegründet – die Dankbarkeit dafür steht den jungen Menschen ins Gesicht geschrieben Foto: Anett Kropp



JEDER HAT EIN RECHT AUF ARBEIT, DIE SPASS MACHT!

www.komm-zur-awo.de

Wir möchten zum 01.01.2018 die Stelle aus:

Einrichtungsleiter/in in unserem Seniorenhaus „Schelfwerder“ in Schwerin besetzen.

Voraussetzungen: abgeschlossene dreijährige Ausbildung im Gesundheits- und/oder Sozialwesen, in einem kaufmännischen Beruf/in der öffentlichen Verwaltung oder mit einem abgeschlossenen Studium als Pflegewirt/Betriebswirt und einer mindestens zweijährigen Berufserfahrung in der Leitungsfunktion einer Pflegeeinrichtung

Ihre Tätigkeit im Team: wirtschaftliche Leitung der Einrichtung und in der Sicherstellung einer mitarbeiterorientierten Personalführung im Sinne des Leitbildes der Arbeitnehmerwohlfahrt und unter Berücksichtigung arbeitsrechtlicher Richtlinien.

Ihr Profil: Sicheres Auftreten, Organisationsgeschick, sehr gute analytische und konzeptionelle Fähigkeiten, wirtschaftliches Verständnis, selbstständiges und verantwortliches Arbeiten, Teamfähigkeit und hohes Maß an Fachlichkeit und sozialer Kompetenz

Was wir bieten: Vergütung nach Haustarif, umfangreiche Sozialleistungen, anspruchsvolle und eigenverantwortliche Tätigkeit mit Zukunft, Fort- und Weiterbildungsmöglichkeiten

Bewerbungen an: AWO-Soziale Dienste gGmbH-Westmecklenburg

Justus-von-Liebig-Str. 29
19063 Schwerin
E-Mail:
personal@awo-schwerin.de

Alle Stellenangebote
www.awo-soziale-dienste.de/stellenangebote-news.html

Sprachtalente räumen Preise ab

Schüler des Pädagogiums wieder erfolgreich bei Wettbewerb für Fremdsprachen

Pädagogium Schwerin /Europaschule
Marie-Curie-Straße 25
19063 Schwerin

Gymnasium mit
Grundschule und
schulartunabhängiger
Orientierungsstufe in
freier Trägerschaft -
staatlich anerkannte
Ersatzschule

Telefon:
(0385) 208 23-0
Fax:
(0385) 208 23-12
Mail:
info@
paedagogium-schwerin.de
Internet:
www.
paedagogium-schwerin.de

Ansprechpartner
Schulleiterin
Grit Kramer

Stellvert. Schulleiter
Fred Kischkat

Hort- und Vorschulleiterin
Constanze Bibow

Sekretariat
Renate Seewald

Tag der offenen Tür
am 23. September 2017
zum 20-jährigen Schulju-
biläum

Im Pädagogium Schwerin werden Schülerinnen und Schüler von der Einschulung bis zum Abitur individuell gefordert und gefördert. Das pädagogische Konzept basiert auf neuesten Erkenntnissen der Hirnforschung in den Bereichen Lernen und Gedächtnis – ein optimierter Lernbeginn durch ein eigenes Vorschulangebot, ein individueller Zeitrahmen sowie früh beginnender fremdsprachlicher und naturwissenschaftlicher Unterricht. Die drei Profilrichtungen Naturwissenschaften, Fremdsprachen und musikalische Bildung ziehen sich konsequent durch Grundschule, Orientierungsstufe und Gymnasium.

Anmeldungen sind zu jeder Zeit möglich.

Schwerin • Als Europaschule ist die regelmäßige Teilnahme an Fremdsprachenwettbewerben mittlerweile schon zur Tradition geworden – mit Erfolg. In diesem Jahr konnten drei Schüler der 9. Klasse die Jury von ihren Leistungen überzeugen.

Bereits in der 1. Klasse beginnen die Kinder des Pädagogiums damit, Englisch zu lernen. Durch den spielerischen und kindgerechten Umgang mit der Sprache haben die Kinder Spaß dabei und nehmen schon in der Grundschule erfolgreich an Fremdsprachenwettbewerben teil. Im vergangenen Schuljahr wurde zum ersten Mal bereits eine 3. Klasse mit einem Landespreis der Grundschulen Mecklenburg-Vorpommerns ausgezeichnet. „Damals verfilmten die Schüler kleine selbst ausgedachte Geschichten auf Englisch mit dem Lernmaterial ‚Lego Education‘“, erinnert sich Grundschullehrerin Tina Halm. Im selben Jahr konnte auch eine 8. Klasse die Jury mit ihren Beiträgen auf Englisch überzeugen und gewann einen Landespreis. „Sowieso sind vor allem die 8. und 9. Klassen immer sehr stark in den Fremdsprachenwettbewerben – auch in den Einzelleistungen. Für sie ist die Teilnahme schon beinahe Routine“, sagt Ulrike Steder, Französisch- und Englischlehrerin am Pädagogium. So konnte sich im Jahr

2012 Franziska Kramer, damals 9. Klasse, als Landessiegerin im Einzelwettbewerb Englisch durchsetzen und erhielt im darauffolgenden Jahr einen zweiten Landespreis im Mehrsprachenwettbewerb. Genauso erfolgreich waren 2012 Hannes Knischewski und Gunnar Dehring, die einen 2. Landespreis und einen Sonderpreis gewannen. Auch in diesem Jahr wurden wieder Schüler einer 9. Klasse mit dem 3. Landespreis ausgezeichnet. In ihrem auf Französisch und Englisch verfassten Kurzfilm behandelten Nelly Trebing, Benjamin Budzien und Thorge Kopplin ein aktuelles Thema: „In unserem Film zeigten wir, wie zerstörerisch Spiel-

sucht auf Freundschaften wirken kann und dass Freundschaft einen höheren Stellenwert hat“, erzählt Nelly Trebing. Am 6. April konnte das Trio seinen Preis im Neustädtischen Palais in Schwerin aus den Händen von Dr. Uwe Viole vom Institut für Qualitätsentwicklung M-V entgegennehmen. Eine Teilnahme an verschiedenen Sprachwettbewerben wird auch in Zukunft am Pädagogium selbstverständlich sein, denn sie ermöglicht den Schülern in jeder Hinsicht die Würdigung ihrer hervorragenden Sprachkenntnisse und stärkt ihr Selbstbewusstsein. Mitmachen lohnt sich also in jedem Fall. ml



Thorge Kopplin, Nelly Trebing und Benjamin Budzien können stolz auf den 3. Landespreis

Pädagogium macht Schüler fit für Europa

Thematische Auseinandersetzung mit einer fremden Sprache macht den Mädchen und Jungen viel Spaß

Schwerin • Wie einfach es sein kann, eine neue Sprache zu lernen, erleben die Mädchen und Jungen am Pädagogium Schwerin. Mit Hilfe verschiedener sprachlicher Werkzeuge entwickeln sie ein natürliches Sprachgefühl. „Sich Fremdes zu eigen machen“ lautet das Motto.

Eine neue Sprache so früh wie möglich zu erlernen, sei besonders gut für die Entwicklung des Gehirns. Deshalb beginnt der Englischunterricht am Pädagogium in der 1. Klas-

se. Aufgrund des Mehrunterrichts gehen keine Deutschstunden verloren. „Wir verwenden vor allem Lieder, Reime, Hörgeschichten, spielerische Wortschatzarbeit und Lese- und Schreibübungen, um den Kindern die Fremdsprache näher zu bringen“, sagt Englischlehrer Detlef Kunde. Zu Weihnachten studierte die 4. Klasse Dornröschen als ein kleines Theaterstück auf Englisch ein und nahm damit sogar am Landeswettbewerb der Grundschulen teil“, so Tina Halm. Texte müssen gelernt, Requisiten und Kostüme beschafft werden – auf diese

Weise werden die Schüler frühzeitig gefordert und gefördert. Ab der Orientierungsstufe und auf dem Gymnasium geht es vermehrt darum, ein natürliches Sprachgefühl zu entwickeln. Mit Hilfe von mündlichen Debatten lernen die Schüler, sich spontan in verschiedenen Situationen zu artikulieren, ihre eigene Meinung zu äußern und zu begründen. Dadurch wird ein Auswendiglernen von Texten und Vorträgen verhindert und die Mädchen und Jungen können zunehmend frei sprechen. Sprachhemmungen werden nach und nach abgebaut. Im Anschluss an die mündliche Diskussion in der Gruppe folgt die schriftliche Auseinandersetzung jedes Einzelnen mit dem Thema. Der Handlungsbezug beweist sich als solide Basis, um die vier Zieltätigkeiten Sprechen, Hören, Schreiben und Lesen zunehmend souverän zu beherrschen. Ab der 10. Klasse wird ein Kurs in Wirtschaftsenglisch angeboten. Bislang liegt die Erfolgsrate für den Erhalt des Cambridge Business-Zertifikats bei 100 Prozent. Somit sind die Schüler auch berufssprachlich bestens auf Europa vorbereitet. Neben Englisch werden am Pädagogium weitere Fremdsprachen gelehrt – bereits ab der 5. Klasse Französisch und ab der 7. Klasse Spanisch. Auch hier werden Schüler auf international anerkannte DELF- oder DELE-Prüfungen vorbereitet. Mitunter werden zusätzlich fremdsprachliche Ganztagsangebote zur Wahl gestellt. ml



Pünktlich zu Weihnachten studierten die Mädchen und Jungen der 4. Klasse im vergangenen Jahr das Stück Dornröschen auf Englisch ein
Fotos: Pädagogium



Nur wer mitmacht, kann gewinnen und sich über eine Spende freuen

Foto: maxpress

Laufend Wünsche erfüllen

Einladung an alle Schulen und Vereine zum 3. STOLLE-Spendenlauf im Stadion Lambrechtsgrund

Schwerin • Am 20. Mai 2017 lädt im Rahmen des 26. Norddeutschen Sportfestes der Vielfalt das Sanitätshaus STOLLE das dritte Mal zum Spendenlauf für den Sport in Schwerin ein. Damit unterstreicht das Unternehmen sein Engagement für Schwerin und ruft alle auf, sich an dieser Benefizveranstaltung zu beteiligen – denn nur wer mitmacht, kann auch gewinnen. Der Startschuss fällt um 10.30 Uhr im Schweriner Stadion Lambrechtsgrund.

„Lauft für euren Verein oder eure Schule und erfüllt euch einen gemeinsamen Wunsch“, ruft STOLLE-Geschäftsführer Detlef Möller alle Enthusiasten auf. Damit gemeint sind Jung und Alt, Kinder und Erwachsene, Freizeit- und Profisportler.

Jeder Teilnehmer kann für einen Verein oder eine Schule laufen. Haben sich zehn Vereinsmitglieder oder Schüler angemeldet, kommt ein Los in die Lostrommel. Für je

zehn weitere Läufer gibt es wieder ein Los. Je mehr Sportler für einen Verein oder eine Schule laufen, desto größer ist die Gewinnchance. Pro gelaufene Stadionrunde ist mindestens 1 Euro zu spenden. Dieser Einsatz kann auch durch einen Laufpaten, wie zum Beispiel die Eltern, Großeltern, Tante, den Onkel oder einen Firmenpaten übernommen werden.

Gleichzeitig gibt die Firma STOLLE pro gelaufene Runde 1 Euro dazu. Es kann jeder teilnehmen, der Freude am Laufen hat und etwas Gutes tun möchte.

Dabei spielt es keine Rolle, ob die Stadionrunde gelaufen, gegangen, mit Skatern oder dem Rollstuhl absolviert wird. Wer die Herausforderung annehmen möchte, kommt am 20. Mai 2017, um 10.30 Uhr in das Schweriner Stadion Lambrechtsgrund. Der 3. STOLLE-Spendenlauf für den Sport in Schwerin endet um 13.30 Uhr. Dann wird das erlaufene Geld an eine der teilnehmenden Schulen und einen teilnehmenden Ver-

ein verlost. „Wir wollen etwas für die Stadt Schwerin tun und den Sport in der Landeshauptstadt unterstützen“, begründet Detlef Möller das Engagement des Sanitätshauses. Mit Blick auf die bisher vorliegenden Anmeldungen ist er zuversichtlich, dass die Beteiligung auch im dritten Jahr weiter wächst.

Großes Interesse bei Jung und Alt

Beim 1. Lauf 2015 wurde für die Judokas des PSV Schwerin gespendet. Beim 2. Spendenlauf 2016 gingen drei Vereine als Sieger hervor und konnten jeweils 1.000 Euro entgegennehmen. Der Schweriner SC Breitensport e. V. mit dem Bereich Fußball und der Abteilung Hockey sowie der ARGUS e. V. Aktiv Rehabilitations-, Gesundheits- und Seniorensport Schwerin. Alle Vereine haben geplant, das Geld unter anderem für die Anschaffung von Sportgeräten und Trainingshilfsmitteln einzusetzen.

Stephan Rudolph-Kramer

STOLLE
SANITÄTSHAUS

Dienstleistungszentrum
Wismarsche Str. 380
19055 Schwerin

Öffnungszeiten:
Mo. 7 bis 18 Uhr
Di. 7 bis 18 Uhr
Mi. 7 bis 16 Uhr
Do. 7 bis 18 Uhr
Fr. 7 bis 15 Uhr

Telefon:
(0385) 5 90 96-0
Mail:
info@stolle-ot.de
Internet:
www.stolle-ot.de

STOLLE in Schwerin

- Filiale im Ärztehaus Gusanum
Wismarsche Straße
132 - 134
Telefon: 56 27 44
- Filiale in Lankow
Julius-Polentz-Str. 24
Telefon: 486 60 59
- Filiale Dreesch
Hamburger Allee 130
Telefon: 201 51 92
- Filiale im Arzttehaus Weststadt
Johannes-Brahms-Straße 59
Telefon: 745 16 15

Ankündigung: Venenfunktionstest im Mai kostenlos

Das Sanitätshaus STOLLE bietet allen Interessenten im Monat Mai einen kostenlosen Venenfunktions-test an. Diese Untersuchung wird wochenweise in einer anderen Filiale angeboten.

1. Maiwoche: Dienstleistungszentrum
2. Maiwoche: Lankow
3. Maiwoche: Dreesch
4. Maiwoche: im Gusanum

Zur Vermeidung von Wartezeiten wird eine telefonische Voranmeldung in der jeweiligen Filiale empfohlen.

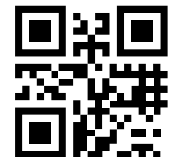

Folgen Sie uns!
www.facebook.com



Plakette öffnet Tür zu Bus und Bahn

STOLLE prüft E-Scooter auf Nahverkehrstauglichkeit und berät zu möglichen Alternativen

Schwerin • Das Infrastrukturministerium Mecklenburg-Vorpommern hat eine Verwaltungsvorschrift zur Mitnahme von Elektro-Scootern in Linienbussen und Straßenbahnen des öffentlichen Personennahverkehrs erlassen. Der Nahverkehr Schwerin (NVS) und das Sanitätshaus STOLLE setzen nun diese Regelung gemeinsam um. Ein Aufkleber soll dem Bus- oder Straßenbahnfahrer zeigen, ob der E-Scooter mitgenommen werden kann.

Dafür müssen der Scooter-Fahrer einen Schwerbehindertenausweis mit dem Merkzeichen G besitzen und der elektrisch angetriebene Scooter verschiedene technische Bedingungen erfüllen. Alte Fahrzeuge sind oft zu groß und zu schwer, sind nicht auf engem Raum rangierfähig oder bleiben an der Schwelle hängen. Damit jeder Scooter-Fahrer weiß, ob er mitgenommen werden kann, sollte er sein Fahrzeug kostenfrei bei STOL-



Mathias Meier hält in Schwerin-Süd die Plaketten bereit
Foto: maxpress/srk

LE überprüfen lassen. „Dabei spielt es keine Rolle, ob der E-Scooter bei uns, einem anderen Sanitätshaus oder im Internet gekauft wurde“, erklärt STOLLE-Mitarbeiter Mathias Meier, Leiter des Reha-Logistikzentrums in Schwerin-Süd. Hier findet auch die Prüfung statt. Ist der E-Scooter für den Schweriner Nahverkehr zulässig, bekommt er einen kostenlosen Aufkleber, der gut sichtbar an der Vorderseite angebracht wird. Sollte der Scooter ungeeignet sein, beraten die STOLLE-Mitarbeiter zu möglichen Alternativen. Diese Aktion beginnt ab Mai 2017. Wer nicht genau weiß, ob sein Fahrzeug geeignet ist, kann sich nach vorheriger Terminvereinbarung unter Telefon (0385) 590 96 27 in der Werkstraße 502 kompetent beraten lassen.

Am 30. Mai führt das Sanitätshaus STOLLE gemeinsam mit dem Nahverkehr Schwerin ein kostenloses Rollatortraining durch, an dem auch E-Scooter-Fahrer teilnehmen können. Die Anmeldung ist telefonisch unter (0385) 590 96-0 möglich. srk

Fakten zur Pflege:

- Jeden Tag sind in den HELIOS Kliniken Schwerin etwa 420 Pflegekräfte tätig
- Dabei pflegen sie circa 130.000 Patienten im ambulanten und stationären Bereich pro Jahr
- Insgesamt gibt es rund 1.300 Mitarbeiter in der Pflege
- Die Pflege ist ein eigenständiger Bereich, der dem ärztlichen Bereich nicht untergeordnet ist, sondern gemeinsam mit diesem die ärztlichen Therapiepläne umsetzt und den Patienten bei der Genesung unterstützt
- Nach der Ausbildung als Krankenschwester/pfleger oder Gesundheits- und Krankenpfleger/in gibt es viele weitere Spezialisierungen und Weiterbildungen, wie zum Beispiel zur Hygienefachkraft, Onkologiefachschwester, Pain Nurse u.ä.
- An einigen Hochschulen wird mittlerweile auch das Fach Pflegemanagement angeboten. Dieses qualifiziert für Führungsaufgaben in der Pflege
- Im Bereich Pflege sind immer noch viel mehr Frauen als Männer tätig
- Der Tag der Pflege wird jedes Jahr am 12. Mai begangen
- Er wird zu Ehren von Florence Nightingale gefeiert, die als Erfinderin der modernen Pflege gilt
- Am 24. Juni 1860 gründete sie die Nightingale School of Nursing mit 15 Auszubildenden. Die Ausbildung fand durch erfahrene Pflegekräfte statt. Bis zu diesem Zeitpunkt war es üblich, dass Pflegekräfte von Ärzten ausgebildet wurden
- Nach anfänglichen Problemen verbesserte Nightingale den Ausbildungsstandard erheblich. Dafür gab es beispielsweise für die Frauen aus der Unterschicht zusätzlichen Unterricht in Lesen und Schreiben
- Hygiene und Infektiologie waren bereits damals wichtige Punkte in der Ausbildung



Davon profitieren Mitarbeiter

HELIOS hilft Mitarbeitern bei der Vorbeugung von Erkrankungen und ist im Notfall für sie da

Schwerin • Pflegekräfte im Krankenhaus sind fast den ganzen Tag zu Fuß unterwegs. Laufen, heben, bücken, strecken – was wie ein Fitnessprogramm klingt, ist für knapp 1.300 Mitarbeiter der Pflege Alltag. Deshalb ist es wichtig, einen Ausgleich zu schaffen, um gesundheitlichen Problemen vorzubeugen.



Dr. Detlef Thomsen
Fotos: HELIOS/
maxpress

Aber auch im Falle einer Erkrankung unterstützt ein guter Arbeitgeber, gerade im medizinischen Bereich, mit der bestmöglichen Versorgung. Dr. Detlef Thomsen, Abteilungsleiter Personal an den HELIOS Kliniken Schwerin, erklärt drei Angebote, welche das Krankenhaus (nicht nur) an die Pflege macht:

hauspost: Wie helfen Sie den Mitarbeitern bei der Vermeidung von gesundheitlichen Problemen?

Dr. Thomsen: Bei uns im Haus herrscht natürlich 24 Stunden Betrieb, so dass gerade die Pflegekräfte einen unregelmäßigen Tagesablauf haben. Darunter kann das eigene Wohlbefinden schon mal leiden. Wir bieten deshalb verschiedene Kurs- beziehungsweise Sportangebote an, um die Kollegen

zu unterstützen. Mit einem Fitness-Center haben wir außerdem Rabatte ausgehandelt, die auch für den Erholungsbereich gelten.

hauspost: Was bieten Sie Mitarbeitern, wenn es zum Krankheitsfall kommt?

Dr. Thomsen: HELIOS steht seinen Beschäftigten zur Seite. Ist ein Krankenhausaufenthalt erforderlich, bietet eine kostenfreie Zusatzversicherung Privatpatienten-Komfort in einer HELIOS Akutklinik des Netzwerkes „Wir für Gesundheit“. Neben der Unterbringung im Zweibettzimmer im Wahlleistungsbereich können die Mitarbeiter dann wählen, welcher Arzt sie behandelt. Zusätzlich bieten wir noch einige exklusive Serviceleistungen.

hauspost: Wie unterstützen Sie Mitarbeiter, die fürs Alter vorsorgen möchten?

Dr. Thomsen: Im Rahmen der unternehmenseigenen Zusatzversorgungskasse (ZVK) bietet HELIOS seinen Mitarbeitern weitere Möglichkeiten der betrieblichen Altersversorgung. Die HELIOS ZVK ist eine kongruent rückgedeckte Unterstützungskasse. Das bedeutet, wir als Arbeitgeber leisten freiwillige Zuwendungen an die Unterstützungskasse, damit unsere Mitarbeiter später gut versorgt sind.

Patrick Hoppe

Ohne Pflege geht es nicht

Zum Tag der Pflege bedanken sich die HELIOS Kliniken



„Ein großer Teil der Behandlung wird von der Pflege getätigt. Neben den Stationen sind unsere Pflegekräfte heute in vielen Funktionsbereichen tätig, sie arbeiten in Somatik oder Psychiatrie mit unterschiedlichen Krankheitsbildern und Herausforderungen.“

Dafür auch von mir ein großer Dank an alle in der Pflege tätigen Mitarbeiterinnen und Mitarbeiter!

Thomas Rupp, Klinikgeschäftsführer



Die Pflege der uns anvertrauten Menschen ist eine anspruchsvolle Aufgabe, die unsere Pflegekräfte 24 Stunden an 365 Tagen mit großem Engagement und Einsatz leisten.

Gemeinsam mit allen Mitarbeitenden setzen sie sich für die Gesundheit unserer Patienten ein. Wir möchten uns deshalb sehr herzlich für Ihre erbrachten Leistungen bedanken!“

Robert Green, Pflegedirektor

Hygiene in den Fokus gerückt

Sieben Mitarbeiterinnen und Mitarbeiter zeigen auf Plakaten, was Hygiene im Krankenhaus bedeutet

Schwerin • Hygiene – ein wichtiges Thema im Krankenhaus. Egal in welchem Fachbereich, ob OP-Saal oder Stationszimmer, in den HELIOS Kliniken Schwerin sind Hygienemaßnahmen streng vorgegeben. Mit Erfolg, wie Dr. Kristina Biedermann erklärt. Sie ist als Fachärztin für Innere Medizin und als Infektiologin in den Themen Krankenhaushygiene und Infektionsprävention fortgebildet und in dieser Funktion als Regionalleiterin der Krankenhaushygiene tätig.

Alle HELIOS Häuser haben im April die Übersicht über die wichtigsten ins Krankenhaus mitgebrachten und erworbenen Erreger (besser bekannt als „Krankenhauskeime“) im Vergleich für das Jahr 2016 erhalten.

Biedermann: „In unserem Haus sind die Zahlen rückläufig. In fast allen Fällen sind wir unter dem Durchschnitt aller HELIOS Kliniken. Das spricht für einen sensiblen Umgang der Mitarbeiter mit dem Thema multiresistente Erreger.“

Damit dies auch zukünftig so bleibt, hat sich das Team der Abteilung für Klinische Hygiene und Infektiologie eine Hygienekampagne ausgedacht. Mitarbeiter und Mitarbeiterin-



Korinna Klein hält ihr Plakat hoch

Foto: HELIOS

nen des Hauses weisen auf Plakaten auf hygienisch kritische Situationen im Krankenhausalltag hin, die Maßnahmen der Standardhygiene erfordern.

Das sind Maßnahmen, die im Umgang mit jedem Patienten notwendig sind, um Keimübertragungen – nicht nur der resistenten – zu verhindern und dazu Barrieren aufzubauen. Schürzen, Mundschutz, schmuckfreie Hände und Unterarme zeigen den Kollegen, wie sie sich und die Patienten optimal schützen.

Den effektivsten Schutz für Patienten, aber auch für Mitarbeiter und Besucher stellt unverändert die Händedesinfektion dar.

Dafür hat die Weltgesundheitsorganisation den 5. Mai zum Tag der Händehygiene erklärt. Die HELIOS Kliniken Schwerin als Teilnehmer der Aktion „Saubere Hände“ boten deshalb Workshops für alle Mitarbeiter, die mit Patientenkontakt tätig sind, um Hygienemaßnahmen zum Beispiel beim Verbandwechsel oder dem Legen von Gefäßzugängen zu lernen oder zu intensivieren.

Zu dieser Gelegenheit präsentierte die Abteilung für klinische Hygiene und Infektiologie auch der Öffentlichkeit ihre Plakatkampagne.

Patrick Hoppe

Außergewöhnlicher Geburtenanstieg in den HELIOS Kliniken Schwerin

In der Geburtshilfe der HELIOS Kliniken Schwerin gab es einen großen Andrang. Genau 40 Kinder mehr als letztes Jahr im März kamen zur Welt – die stärksten Zahlen seit 30 Jahren im Kreißsaal der HELIOS Kliniken Schwerin. Im März 2016 waren 93 Kinder auf die Welt gekommen, dieses Mal erblickten stolze 133 Kinder das Licht der Welt.

„Wir haben aber allen werdenden Müttern bei unseren regelmäßigen Info-Abenden versichert, dass wir niemanden abweisen werden“, so Hebamme Stefanie Paris. „Und daran haben wir uns auch gehalten. Mit einem guten Team und in einem großen Haus lassen sich auch solche überraschenden Spitzenwerte gut händeln und jede werdende Mutter individuell betreuen.“

Die Experten für Sie vor Ort: Informieren Sie sich über die Volkskrankheiten Schlaganfall, Vorhofflimmern und Diabetes mellitus! Prüfen Sie Ihr Schlaganfall- und Diabetes-Risiko. Oder nehmen Sie die Möglichkeit wahr, an Messdemonstrationen zur Blutdruck- und Blutzuckermessung teilzunehmen.

Das Fachpersonal aus der Klinik für Allgemeine Innere Medizin, Endokrinologie und Diabetologie, der Klinik für Neurologie und der Klinik für Kardiologie und Angiologie steht Ihnen am **30.5.2017 von 11 bis 17 Uhr** auf dem Schweriner Marktplatz für alle Fragen zur Verfügung.

HELIOS im Netz
Wir freuen uns auch, wenn Sie uns online besuchen:

HELIOSaktuell.de

Wenn im Oberstübchen das Licht ausgeht

Experten der HELIOS Kliniken referierten über Diagnosen und Behandlungen bei Hirnblutungen

Schwerin • Eine erstmalig stattfindende Neurofachtagung der HELIOS Kliniken Schwerin lockte knapp 100 Pflegekräfte aus ganz Mecklenburg-Vorpommern und Hamburg nach Schwerin. Das Thema „Wenn im Oberstübchen das Licht ausgeht“ beleuchtete das Thema Hirnblutungen aus Sicht von Neurochirurgie und Neurologie.

Pflegedirektor Robert Green begrüßte die Gäste mit der Hoffnung, dass die Veranstaltungsreihe der Neurofachtagungen von nun an regelmäßig stattfinden kann: „Das Thema ist offensichtlich sehr interessant und in Mecklenburg-Vorpommern sind Veranstaltungen dazu rar gesät.“

Priv.-Doz. Dr. Oliver Heese, Chefarzt der Klinik für Neuro- und Wirbelsäulenchirurgie, betonte in seinem Vortrag, wie wichtig Erfahrung und ein gewisses Bauchgefühl sind, wenn Ärzte zum Beispiel in der Notaufnahme mit Hirnblutungen konfrontiert werden. Die richtige Diagnose und, wenn nötig, eine schnelle Operation, können entscheidende Faktoren dafür sein, dass der Patient überlebt.

Zeit gleich Gehirn

Das gleiche gilt umso mehr, wenn die Diagnose Schlaganfall lautet. „Time is brain“ also Zeit gleich Gehirn, machte Professor Dr. Block, Chefarzt der Klinik für Neurologie,

deutlich. Es ist für die Überlebenschancen, aber auch Folgeschäden immanant wichtig, dass so wenig Zeit wie möglich zwischen dem Schlaganfall und der Behandlung im Krankenhaus vergeht. Der Schlaganfall, auch als Apoplex bezeichnet, ist die dritthäufigste Todesursache in Deutschland. Wer überlebt, muss schnell behandelt werden, um die Folgen so gering wie möglich zu halten – fast die Hälfte aller mittleren und schweren Behinderungen sind Folgen von Schlaganfällen. Neben den Vorträgen der Chefarzte gab es noch weitere Tipps aus der Praxis zur Behandlung und Pflege bei Hirndruck, der Therapie nach einem Schlaganfall und der palliativen Begleitung von Schlaganfallpatienten.

Patrick Hoppe



Dr. Heese, Chefarzt Neuro- und Wirbelsäulenchirurgie



Viele Zuhörer wünschen sich eine Fortsetzung als Veranstaltungsreihe

Fotos: HELIOS

Folgen Sie uns!
www.facebook.com





Rehazentrum
Schwerin GmbH

Geschäftsführung
Stephan Sparwasser
& German Ross

Ärzte

Chefarzt Dr. G. Perkams
FA für Physikalische und
Rehabilitative Medizin,
Sozialmedizin, Manuelle
Medizin

Dr. A. Hensel
FA für Orthopädie,
Chirotherapie, Akupunktur

Dipl.-Med. U. Buchholz
FA für Orthopädie,
Chirotherapie, Neuraltherapie

I Wuppertaler Straße

- Hauptverwaltung
- Tagesklinik für
Rehabilitative Medizin
- Praxis für neurologi-
sche Physiotherapie
- Praxis für Ergotherapie

Adresse:

Wuppertaler Str. 38 a
19063 Schwerin

Telefon:
(0385) 39 578 40

Fax:
(0385) 39 578 78

Mail:
rehalotse@reha-schwerin.de

Internet:
www.reha-schwerin.de

II Am Grünen Tal

- Praxis für orthopädi-
sche Physiotherapie
- Praxis für medizini-
sches Training

Adresse:

Am Grünen Tal 22
19063 Schwerin

Telefon:
(0385) 32 616 94

Fax:
(0385) 32 616 97

Stellenangebot

Physiotherapeut/in in der
Praxis für orthopädische
Physiotherapie gesucht.
Mehr unter www.
reha-schwerin.de/
jobs

Rehazentrum auch aus Expertensicht auf hohem Niveau

Schwerin • Am 28. und 29. März hieß es für die Mitarbeiter des Rehazentrums Schwerin wieder Daumen drücken: Sie stellten sich zum zweiten Mal seit 2014 einer intensiven Prüfung zur Vergabe des Qualitätssiegels „Exzellente Qualität in der Rehabilitation“ (EQR). Christian Wolter von DIOcert schaute in allen Abteilungen ganz genau hin und vergab die Rezertifizierung am Ende der zwei Tage.

Im Rehazentrum wird großer Wert auf eine hohe medizinische, pflegerische und therapeutische Versorgungsqualität und die Zufriedenheit der Patienten gelegt. Ein konkretes, intern festgeschriebenes QM-System bildet dafür die Handlungsgrundlage und wird alle drei Jahre aus externer Expertensicht überprüft. Um die Rezertifizierung zu erhalten, gaben sogenannte interne Auditoren des Rehazentrums zunächst eine Selbstbewertung zu allen Prozessen, Bereichen und Kriterien ab. Diese glied der externe Auditor Christian Wolter mit seinen gewonnenen Eindrücken ab. Zwei Tage lang schaute er sich alle Bereiche an, führte Gespräche mit den Geschäftsführern, Abteilungsleitern, Ärzten und Therapeuten und fragte Anwendungsbeispiele ab – vom Verhalten im Notfall, gesetzlichen Regelungen, über die Inhalte des QM-Handbuchs und die



Christian Wolter gab dem Reha-Team sein Feedback

Foto: maxpress

kompetente Betreuung der Patienten an den Geräten, bis hin zur Aktualität von Dokumenten. Auf diese Weise verschaffte sich Christian Wolter einen guten Überblick. „Auffällig ist vor allem die dynamische Arbeitsatmosphäre. Es wird sehr viel für die Mitarbeiter getan. Fort- und Weiterbildungen, Schulungen werden angeboten. Es gibt wöchentliche Teambesprechungen. Das ist in dieser Form sehr selten und spiegelt sich deutlich in der Zufriedenheit der Mitarbeiter wieder“, so der Qualitätsmanager. Dies sei eine gute Basis, um sich ständig weiter zu entwickeln und als Unternehmen einen klaren Kopf zu bewahren. Auch die Ausstattung des Rehazentrums mit Schwimmbad und arbeitsorientiertem Therapiebereich hob Christian Wolter lobend hervor: „Hier wird alles getan, um den Pati-

enten noch bessere Bewegungsmöglichkeiten zu bieten.“ Bereits im Vorfeld hatte das Rehazentrum auf die Rezertifizierung hingearbeitet, denn seit 2014 werden in regelmäßigen Abständen sogenannte interne Audits durchgeführt. Für das Bestehen vorm Experten waren alle Mitarbeiter also bestens vorbereitet. Im Ergebnis konnte Christian Wolter die Gesamt-Selbsteinschätzung von 7,8 von 10 Punkten somit bestätigen und dem Rehazentrum am Ende wieder das Qualitäts-Zertifikat ausstellen: „Das Rehazentrum Schwerin befindet sich auf einem hohen Niveau – auch im deutschen Vergleich. Ich freue mich schon auf das Wiedersehen 2020.“ Christian Wolter ist Qualitätsmanager in einem Krankenhaus in Berlin und überprüft bis zu acht Mal im Jahr verschiedene stationäre und ambulante Einrichtungen. ml

Ausbildung zum Physiotherapeuten lohnt sich

Entwicklung des Arbeitsmarktes und Anforderungen des Gesundheitswesens zwingen Politik zum Umdenken

Schwerin • In den vergangenen fünf Jahren ist die Nachfrage nach qualifizierten Physiotherapeuten gestiegen. Gleichzeitig bleibt die Zahl der Schüler zurück. Warum sich eine Ausbildung trotzdem lohnt, hat German Ross, Geschäftsführer des Rehazentrums Schwerin, der hauspost beantwortet.

hauspost: Warum gibt es viele freie Stellen?



German Ross: Das ist leider ein allgemeines Problem, denn die Rahmenbedingungen sind nicht allzu optimal. Hauptproblem ist, dass sich die von der Gesellschaft erwartete und zum größten Teil auch geleistete Qualität nicht immer in der Vergütung widerspiegelt.

hauspost: Welche Folgen hat das für die Gesundheitsversorgung?

German Ross: In erster Linie erschwert das natürlich die Gewinnung von Nachwuchs und Fachpersonal. Außerdem ist eine ambulante Versorgung gerade in der freien Niederlassung dann nicht immer fristgerecht möglich. Die Terminplanung für berufstätige Patienten wird schwieriger. Und auch die Realisierung neuer Therapiekonzepte ist ohne zusätzliches Personal eher schwierig.

hauspost: Ist schon eine Lösung in Sicht?

German Ross: Aktuell wurde das Problem bereits von der Politik aufgegriffen: Die Ausbildung wird akademisiert, Stipendien zur Veränderung der Preiskalkulation werden ebenfalls lauter. Deshalb lohnt es sich jetzt trotzdem, eine Ausbildung zu beginnen.

hauspost: Etwa 70 Prozent der Physiotherapeuten, die in Deutschland arbeiten, sind Frauen. Was macht den Beruf für Männer attraktiv?

German Ross: Das Aufgabengebiet ist heute vielseitiger und abwechslungsreicher. Neben verschiedensten Behandlungstechniken kommen hochmoderne, teilweise computerunterstützte Trainingsgeräte zum Einsatz, um den Trainingserfolg für die Patienten noch besser zu unterstützen. Deshalb ist der Beruf des Physiotherapeuten längst nicht nur für Frauen geeignet. Zudem bietet das Berufsbild sehr vielseitige Entwicklungsmöglichkeiten.

hauspost: Welche Bedingungen erwarten Physiotherapeuten im Rehazentrum?

German Ross: Da wir zwischen Therapie und Terminplanung unterscheiden, kann mit jedem Patienten 30 Minuten lang intensiv gearbeitet werden. Gerne unterstützen und fördern wir Fort- und Weiterbildungen und auch ein interner Wechsel in verschiedene Aufgabenbereiche ist möglich. Dank Investitionen in räumliche Erweiterung und höherer Flexibilität der Schichtplanung können Physio- und Ergotherapeuten den Umfang ihrer Arbeitszeit nach oben oder unten anpassen.

hauspost: Vielen Dank für das Gespräch. ml

Stabiler Beitrag bei mehr Leistung

AOK garantiert ihren Versicherten für das Jahr 2017 einen konstanten Zusatzbeitrag

Schwerin • Bereits zum Jahresanfang haben zahlreiche Krankenkassen ihre Zusatzbeiträge erhöht, einige müssen jetzt noch nachziehen. Nicht so die AOK Nordost. Wie die Gesundheitskasse trotz stabiler Beiträge weiterhin in die Gesundheit ihrer Versicherten investiert, darüber sprach Niederlassungsleiter Felix Pankratz im Interview.

hauspost: Herr Pankratz, zum Anfang des Jahres verkündete die AOK Nordost, dass sie ihren Zusatzbeitrag stabil bei 0,9 Prozent hält. Gilt dieses Versprechen weiterhin?
Felix Pankratz: Auf jeden Fall. Wir garantieren unseren Versicherten, dass es bei uns 2017 keine Erhöhungen des Zusatzbeitrages geben wird.

Wir bleiben stabil – das ganze Jahr. Damit wollen wir auch ein Zeichen für unsere finanzielle Stabilität und Kontinuität setzen. Davon kann jeder profitieren, denn erhöht eine Krankenkasse ihren Zusatzbeitrag, haben die Versicherten ein sofortiges Sonderkündigungsrecht.

Uns ist es wichtig, dass sich unsere Versicherten immer auf uns verlassen können und wir versuchen, uns so gut wie möglich auf die individuellen Bedürfnisse unserer Kunden einzustellen.

So bauen wir unsere Leistungsangebote kontinuierlich aus.

hauspost: Wie sieht das genau aus?

Felix Pankratz: Mit individuell gestaltbaren Wahlтарifen kann sich beispielsweise jeder sein ganz persönliches und auf seine Lebensumstände abgestimmtes Gesundheitspaket zusammenstellen.

Reiselustige profitieren vom AOK-Auslandsreise-Wahlтарif und seinem weltweiten Schutz, beim AOK-Bonus-Wahlтарif zahlen



Gute Nachrichten für 2017: AOK-Versicherte können sich über einen stabilen Beitrag freuen
Foto: AOK

sich sportliche Aktivitäten und regelmäßige Vorsorge besonders aus. Darüber hinaus wurde der bewährte AOK-Zahnersatz-Wahlтарif zu Beginn des Jahres noch erweitert. Statt wie bisher 30 Euro gibt es nun jährlich einen Zuschuss von 50 Euro für die professionelle Zahnreinigung und medizinisch notwendige Zahnfüllungen.



AOK-Niederlassungsleiter Felix Pankratz

Foto: maxpress

hauspost: Welche praktischen Angebote gibt es darüber hinaus für einen gesunden Lebensalltag?

Felix Pankratz: Die Menschen verbinden mit der Gesundheitskasse umfangreiche Präventionsangebote - von der AOK Rückenschule bis zu Walking oder Yoga. Darüber hinaus ist die AOK Nordost aber auch bei der Entwicklung digitaler Angebote Vorreiter. So wie beispielsweise mit unserer App FitMit AOK.

Mit diesem digitalen Prämienprogramm kann jeder mit seinen sportlichen Aktivitäten Bonuspunkte sammeln und diese anschließend gegen Sachprämien oder bares Geld eintauschen. Auch Wearables wie Smartwatches oder Schrittzähler finden immer mehr Zuspruch. Deshalb unterstützen wir unsere Versicherten beim Erwerb solcher Motivationshilfen.

Weitere Informationen unter **Tel.: 0800 265080 41065** (kostenfrei).

Pflegeberatung kommt gut an

Pflegende Angehörige werden im Servicecenter umfassend informiert

Schwerin • Neun von zehn AOK-Versicherten schätzen das Pflegeberatungsangebot der AOK. Das zeigt eine bundesweite Befragung des Zentrums für Sozialforschung Halle.

Dass sich AOK-Versicherte in Sachen Pflegeversicherung vor Ort umfassend informieren und betreuen lassen können, kommt gut an: Bei durchweg allen wichtigen Beratungsaspekten wie Kompetenz, Verständlichkeit, Einfühlungsvermögen, Freundlichkeit oder Objektivität erreicht die AOK-Pflegeberatung Zufriedenheitswerte von jeweils rund 90 Prozent. Die Gründe für eine Pflegeberatung sind vielfältig: Am häufigsten wurde die notwendige Inanspruchnahme von Pflegehilfsmitteln, der plötzliche Pflegefall und die Unterstützung bei der Antragstellung genannt. Das neue Pflegestärkungsgesetz, das

Anfang des Jahres in Kraft trat, definiert Pflegebedürftigkeit ganz neu – damit steigt auch der Wunsch nach persönlicher Beratung vor Ort. Gut zu wissen, dass im AOK-Servicecenter Schwerin Experten der Gesundheitskasse betroffenen Familien mit Rat und Tat zur Seite stehen. Sie beraten individuell und helfen so, eine passgenaue Versorgung und konkrete Hilfe im Alltag zu organisieren, um eine optimale Pflege sicherzustellen.

Der grundlegende Systemwechsel durch das Pflegestärkungsgesetz bringt Pflegebedürftigen und ihren Familien viele Vorteile. Beispielsweise stehen nicht mehr nur die körperlichen Beeinträchtigungen im Fokus, sondern alle Aspekte der Pflegebedürftigkeit. Menschen, die zum Beispiel eine demenzielle Erkrankung haben, werden den körperlich eingeschränkten Pflegebedürftigen gleichgestellt. Weitere Informationen gibt es auch unter **www.aok.de/nordost**.



Hilfe im Alltag: Viele Menschen sind im Alter auf Pflege angewiesen
Foto: AOK



Handball trainieren wie die Profis

Im Team zusammenarbeiten, flink mit dem Ball sein und eine gute Ausdauer haben – das zeichnet einen guten Handballer aus. Im AOK Star-Training können Kinder diese Fähigkeiten erlernen. Zusammen mit dem deutschen Handballbund (DHB) holt die Gesundheitskasse ehemalige und aktive Handball-Profis wie Daniel Stephan oder Paul Druх an Grundschulen. Mitmachen ist einfach: Bewerben können sich Lehrer und Eltern. Die Gewinnerschulen erhalten nach den Sommerferien ein exklusives Handballtraining und ein Event für die ganze Schule. Alle anderen Bewerber haben die Chance auf einen AOK-Grundschulaktionstag mit einem regionalen Handballverein. Weitere Infos und das Bewerbungsformular gibt es auf **www.aok-startraining.de**. Bewerbungsschluss ist am 31. Mai.

Kicken in den Sommerferien

Dieses Angebot lässt kleine Fußballerherzen höher schlagen: Der Schweriner SC lädt Mädchen und Jungen (6 bis 14 Jahre) im Sommer ins Fußball-Feriencamp ein. Anfänger und Fortgeschrittene können zwischen 9 und 16 Uhr die Kunst des Dribbelns erlernen. Zwei Termine gibt es: Sommerlager I (24. bis 28. Juli) und Sommerlager II (31. Juli bis 4. August) Alle Infos unter **www.ssc-breitensport.de**.

Nachwuchs am Ball

„Hier steht der Fußball eine Woche lang im Mittelpunkt“, so wirbt der Landesfußballverband MV für seine Fußballferien im Sommer und im Herbst. Kids zwischen 7 und 12 Jahren können sich unter **www.lfvm-v.de/projekte/nordex-fussballferien** informieren und anmelden.

Herausgeber

maxpress
agentur für kommunikation
GmbH & Co KG

Stadionstraße 1
19061 Schwerin
www.maxpress.de
Geschäftsführer:
Holger Herrmann

Redaktionsleitung

Holger Herrmann (V.i.S.d.P.)

Telefon: (0385) 76 05 20

Fax: (0385) 7 60 52 60

Mail: redaktion@maxpress.de

Redaktion/Fotos

- Nele Reiber (nr)
- Marie-Luisa Lembcke (ml)
- Juliane Brettmann (jb)
- Holger Herrmann (hh)
- Barbara Arndt (ba)
- Juliane Fuchs (jf)
- Stephan Rudolph-Kramer (srk)
- Markus Parsch (mp)
- Britta Haltermann (brh)
- Tina Schwandt (ts)
- Jasmin Lang (jl)
- Andreas Mulsow (am)
- Annetarie Zander (az)
- Stefan Pede (sp)
- Andrea Müller (am)
- Michaela Christen (mc)
- Doreen Maas (dm)
- Patrick Hoppe (ph)

Anzeigen

Andre Kühn, Marion Zepplin
Telefon: (0385) 760520
Fax: (0385) 7605260
Mail: anzeigen@maxpress.de
Es gilt Anzeigenliste Nr. 5.

Satz

maxpress, Anja Gyra

Druck

Hahn Druck & Verlag
Schwerin GmbH

Vertrieb

MZV - Mecklenburgischer
Zeitungsvertrieb

Auflage: 70.000 Stück

Die *hauspost* erscheint unentgeltlich monatlich in allen erreichbaren Haushalten der Stadt Schwerin und Umgebung. Ein Abo für Interessenten außerhalb des Verteilungsgebietes kostet jährlich 30 Euro und kann beim Herausgeber bestellt werden. Für unaufgefordert eingesandte Fotos, Manuskripte und Zeichnungen übernimmt die Redaktion keine Gewähr. Für die Inhalte der gekennzeichneten Unternehmensseiten sind die Unternehmen selbst verantwortlich.
www.hauspost.de

| | | | | | | | | | | | | | | |
|--------------------------------|---------------------|-------------------------|------------------------|-----------------------------|-------------------------|----------------------|-----------------------------|-----------------------------------|-----------------|-----------------------------|-----------------------|--------------------------|---------------------------|-----------------------|
| Erdzeitalter | Befragung | ▽ | helles englisches Bier | ▽ | Norde der Vergangenheit | ▽ | moralische Gesinnung | ▽ | betrieb-sam | Vorname der Nielsen † | ▽ | Kose-wort für Groß-vater | ▽ | über-holt (engl.) |
| ▷ | ▷ | | 4 | | behandelnde Person | ▷ | | | | ▷ | | | | 3 |
| kurz für: eine | ▷ | | Atom-baustein | | kleine Deich-schleuse | | Musik-richtung, Rock'n' ... | | ohne Hunger | ▷ | | | | zielgerichtet, eifrig |
| Haken-schlinge | | spiritisti-sche Sitzung | ▽ | Diebes-gut | ▷ | | | | Ober-arm-muskel | | spani-scher Flieder | Pep, Schwung | orienta-lische Rohr-flöte | ▽ |
| ▷ | | ▽ | | int. Normungs-organisa-tion | ▷ | | | Bega-bung | ▷ | | | ▽ | ▽ | |
| Fisch-fang-korb | ▷ | | | | | häufig | | nicht fest | | Gerät zur Kammerherstellung | ▷ | | | |
| Tempel-ruinen-stätte in Angkor | ▷ | | | Lutscher (ugs.) | ▷ | | | | | Nicht-fach-mann | ▷ | | | |
| Kreuzes-inschrift | ▷ | | | | | Gestalt bei Schiller | | Welt-meer | ▷ | | | | Gehör-organ | |
| Autor von ‚Der Name der Rose‘ | ▷ | | | latei-nisch: Götter | ▽ | | | Zahnarzt | | von richtiger Größe | | livländ. Längen-maß | 2 | ▽ |
| Umkeh-rung | ▷ | | | | | Trottel | ▷ | | | 5 | Ausruf des Erstaunens | ▷ | | |
| sicher, solide | weibliche Verwandte | Herbst-blume | weiblicher Naturgeist | ▷ | | | | fran-z. Aktiengesells. (Abk.) | ▷ | | | Körper-glied | | 8 |
| ▷ | ▽ | ▽ | | | | US-Amerikaner (Mz.) | | Prinzes-sin in ‚Krieg der Sterne‘ | ▽ | ägyptischer Sonnengott | | | | |
| ▷ | | | | Segel-kommando: Wendelt | | Land-karten-werk | ▷ | | | | | | | |
| gezielte Ball-abgabe | | | span-Doppel-konsonant | ▽ | | Wohn-zins | ▷ | | | 6 | | | | |
| TV, Fern-sehen | ▷ | | | | | | | | | | | | | |
| Laub-baum | ▷ | | | | | Markt-bude | ▷ | | | | | | | |

DEIKE PRESS-1516-37

| | | | |
|---|---|---|---|
| H | I | P | P |
| B | E | R | E |
| P | R | A | E |
| H | E | F | E |
| G | I | N | A |
| E | N | D | E |
| A | R | I | E |
| P | R | A | E |
| E | P | E | R |
| P | R | O | F |
| A | T | O | H |
| S | T | O | E |
| L | A | T | T |
| M | I | U | M |
| G | E | S | C |
| N | A | H | O |

Lösung
April:
OSTERN

| | | | | | | | |
|---|---|---|---|---|---|---|---|
| 1 | 2 | 3 | 4 | 5 | 6 | 7 | 8 |
|---|---|---|---|---|---|---|---|

Die sechste von zwölf Jubiläumsausgaben der *hauspost* erscheint am 2. Juni 2017.

Verbreitungsgebiet Schwerin und Umland: Schwerin, Ahrensboek, Alt Meteln, Banzkow, Barner Stück, Böken, Brüsewitz, Buchholz, Cams, Consrade, Cramon, Cramonshagen, Dalberg, Drispeth, Flessenow, Gneven, Godern, Görslow, Gottmannsförde, Grambow, Groß Brütz, Groß Rogahn, Groß Trebbow, Herren Steinfeld, Hof Meteln, Holthusen, Hundorf, Kirch Stück, Klein Rogahn, Klein Trebbow, Kritzow, Langen Brütz, Leazen, Liessow, Lübesse, Lübstorf, Moorbrink, Neu Meteln, Neu Pampow, Neu Schlags-

dorf, Nienmark, Pampow, Peckatel, Pingelshagen, Pinnow, Plate, Raben Steinfeld, Rampe, Rastow, Retgendorf, Rugensee, Seehof, Stralendorf, Sukow, Sülstorf, Sülte, Uelitz, Vorbeck, Warsow, Witterförden, Zickhusen, Zittow

Anzeige

Basthorster Königstage

| | | |
|--|---|---|
| <p>Fashion Night Basthorst</p> <p>Große Open-Air-Fashionshow im Schlosspark mit Musik, kulinarischen Köstlichkeiten & Walking Acts</p> <p>Freitag, 12.5.2017 Eintritt 22 €</p> | <p>Night of Basthorst</p> <p>Großes Open-Air-Konzert im Schlosspark mit Big-Band und holländischen Leckerbissen</p> <p>Samstag, 13.5.2016 Eintritt 29 €</p> | <p>Markt Home & Country</p> <p>Markt auf dem Schlossgelände mit Ausstellern zum Thema Deko, Garten, Möbel & Lifestyle</p> <p>Samstag, Sonntag, 13. & 14.5.2017</p> <p>Eintritt 1 Tag 3 € / 2 Tage 5 €</p> |
|--|---|---|

Informationen und Karten: 03863-525-144 (Bankett) oder bankett@schloss-basthorst.de | schloss-basthorst.de



Autohaus

Fetchenheuer

Neuwagenverkauf • Werkstatt • Service



Wir leben Autos.



Opel Mokka 1.6 CDTi Automatic Innovation
EZ 05/16, 100 kW (136 PS), 1.598 cm³, 28.533 km, silber-metallic, 6 Airbags, Alu, Licht- u. Regensensor, Klimaaut., Xenon, FSE, Navi, R/CD, SRA, Kurvenlicht, TFL, NSW, ESP, ABS, BC, ZV, el. FH, el. Sp, PDC, Color, Servo, DZM, Autom., Kat, JW

18.950,- €



Ford Focus Turnier 1.0 EcoBoost Titanium
EZ 07/16, 92 kW (125 PS), 998 cm³, 22.927 km, weiß, 6 Airbags, Alu, Licht- u. Regensensor, Klimaaut., Freisprecheinr., Navi, R/CD, TFL, el. beh. Frontsch., NSW, ESP, ABS, Parkassist, BC, ZV, el. FH, el. Sp, PDC, Color, Servo, DZM, Kat, Jahresw.

16.950,- €



Ford B-Max 1.0 EcoBoost
EZ 09/16, 74 kW (101 PS), 998 cm³, 50 km, silber-metallic, 7 Airbags, Alu, Klimaaut., R/CD, TFL, el. beh. Frontsch., NSW, ESP, ABS, BC, ZV, el. FH, el. Sp, PDC, Color, Servo, DZM, Kat

14.990,- €



Ford Kuga 1.5 EcoBoost
EZ 08/16, 88 kW (120 PS), 1.498 cm³, 21.724 km, grau-met., 6 Airbags, Alu, Klimaaut., FSE, Navi, R/CD, TFL, el. beh. Frontsch., NSW, ESP, ABS, Parkassist, BC, ZV, el. FH, el. Sp, PDC, Color, Servo, DZM, AHK, Kat, Jahreswagen

19.990,- €

Bis zu 45%* Preisvorteil bei unseren Jahreswagen

*gegenüber der unverbindlichen Preisempfehlung des Herstellers



Ford Focus Turnier 1.5 TDCI Business Edt.
EZ 06/16, 88 kW (120 PS), 1.498 cm³, 16.165 km, schwarz-metallic, 6 Airbags, DPF, Klimaaut., Freisprecheinr., Navi, R/CD, TFL, Regensensor, el. beh. Frontsch., NSW, ESP, ABS, BC, ZV, el. FH, el. Sp, PDC, Color, Servo, DZM, Jahreswagen

15.990,- €



Ford Mondeo Turn. 1.5 EcoBoost Automatic
EZ 06/16, 118 kW (160 PS), 1.498 cm³, 22.823 km, schwarz-metallic, 9 Airbags, Alu, Licht- u. Regens., Klimaaut., FSE, Navi, R/CD, TFL, el. beh. Frontsch., NSW, ESP, ABS, Parkassist, BC, ZV, el. FH, el. Sp, PDC, Color, Servo, DZM, Autom., Kat, JW

23.280,- €



Ford Galaxy 2.0 TDCI Automatic Busin. Edt.
EZ 07/16, 132 kW (179 PS), 1.998 cm³, 23.975 km, schwarz-metallic, 7 Airbags, Alu, Licht- u. Regens., DPF, Klimaaut., FSE, Navi, R/CD, TFL, el. beh. Frontsch., NSW, ESP, ABS, Parkassist, BC, ZV, el. FH, el. Sp, PDC, Color, Servo, DZM, Automatic

26.990,- €



Ford S-Max 1.5 EcoBoost Business Edt.
EZ 03/16, 118 kW (160 PS), 1.498 cm³, 20.000 km, blau-metallic, 7 Airbags, Alu, Licht- u. Regensensor, Klimaaut., FSE, Navi, R/CD, Kurvenlicht, TFL, el. beh. Frontsch., NSW, ESP, ABS, BC, ZV, el. FH, el. Sp, PDC, Color, Servo, DZM, Kat, Jahreswagen

23.290,- €



Opel Insignia 1.4 ST Innovation
EZ 07/16, 103 kW (140 PS), 1.364 cm³, 24.698 km, schwarz-metallic, 6 Airbags, Alu, Licht- u. Regensensor, Klimaaut., Xenon, Freisprecheinr., Navi, R/CD, SRA, Kurvenlicht, TFL, NSW, ESP, ABS, BC, ZV, el. FH, el. Sp, PDC, Color, Servo, DZM, Kat

19.990,- €



Opel Astra 1.4T Dynamik neues Modell
EZ 10/15, 92 kW (125 PS), 1.399 cm³, 19.852 km, schwarz-met., 6 Airbags, Alu, Licht- u. Regensensor, Klimaaut., Freisprecheinr., R/CD, NSW, ESP, ABS, BC, ZV, el. FH, el. Sp, PDC, Color, Servo, DZM, Kat

14.990,- €

Wir suchen

Wir benötigen zum nächstmöglichen Zeitpunkt einen/eine engagierte Fachkraft für folgende Position:

Kfz-Mechaniker-/Mechatroniker

Ihr Profil:

- erfolgreich abgeschlossene Berufsausbildung als Kfz-Mechatroniker (m/W)
- idealerweise einige Jahre Berufserfahrung als Kfz-Mechatroniker
- selbstständige Arbeitsweise, hohes Qualitätsbewusstsein und Leistungsbereitschaft
- hohe Kundenorientierung, Team- und Kommunikationsfähigkeit

Wir bieten:

- ein motiviertes und kollegiales Team
- laufendes Schulungs- und Weiterbildungsangebot, was durch unsere Hersteller unterstützt und gefördert wird
- attraktive, leistungsgerechte Entlohnung + Zuschuss zur betrieblichen Altersvorsorge

Interessiert?

Dann freuen wir uns auf Ihre aussagefähigen Bewerbungsunterlagen mit frühestmöglichem Eintrittstermin.



Opel Mokka 1.4 Turbo
EZ 07/16, 103 kW (140 PS), 1.364 cm³, 24.548 km, grau-met., 6 Airbags, Alu, Lichtu. Regensensor, Klimaaut., Freisprecheinr., Navi, R/CD, TFL, NSW, ESP, ABS, BC, ZV, el. FH, el. Sp, PDC, Color, Servo, DZM, Kat, Jahreswagen

18.490,- €



Opel Corsa 1.4 Automatic Edition
EZ 05/16, 66 kW (90 PS), 1.398 cm³, 50 km, grau-metallic, 6 Airbags, Alu, Klima, Freisprecheinr., R/CD, TFL, NSW, ESP, ABS, BC, ZV, el. FH, el. Sp, Color, Servo, DZM, Automatic, Kat

13.990,- €

Große Sparaktion machen Sie mit!



Die Preisspirale hat ein Ende!

Inspektion ab 35€*

* zzgl. Material u. Zusatzarbeiten, beim 6er Paket nach unseren Bedingungen

Service

- Dialog Annahme
- Hol- u. Bringservice
- TÜV/AU
- Klima-Service
- Wagenpflege-Service
- Sicherheits-Check
- Service-Extras
- Rep.-Finanzierung
- Unfall-Ratgeber
- Abschleppdienst
- Sofort-Service
- Reifeneinlagerung
- Auto-Glas-Service

Öffnungszeiten

Verkauf
Montag - Freitag
09.00 - 18.30 Uhr
Samstag
09.00 - 14.00 Uhr

Werkstatt
Montag - Freitag
07.00 - 18.00 Uhr
Samstag
08.00 - 12.00 Uhr

Bremsweg 17 • 19057 Schwerin • Tel. 555 475 • Neuwagenverkauf & Werkstatt

Bremsweg 10 • 19057 Schwerin • Tel. 4 77 30 150 • Gebrauch- & Jahreswagenausstellung



Wo ein Q ist,
ist auch ein Weg.



Q-unterbunt in den Frühling starten. Audi Q3 Sonderaktion.

Der Audi Q3 mit quattro Antrieb¹ ist für jeden Ihrer Pläne zu haben. Sichern Sie sich bis 20.4.2017 Ihren Audi Q3 zu Sonderkonditionen.

Ein Audi Q3 VarioCredit-Angebot:

z. B. Audi Q3 1.4 TFSI ultra cylinder on demand, 6-Gang*.

Xenon plus, Einparkhilfe hinten, Mittelarmlehne, Sitzheizung vorn, Tagfahrlicht, Außenspiegel mit integriertem LED-Blinklicht, elektrisch einstell- und beheizbar u.v.m.

| | | | |
|---|-----------------|---------------------------------------|-------------|
| Leistung: | 110 kW (150 PS) | Effektiver Jahreszins: | 1,90 % |
| Fahrzeugpreis: | € 26.878,51 | Vertragslaufzeit: | 36 Monate |
| inkl. Überführungs- und Zulassungskosten | | Schlussrate | € 17.372,22 |
| Anzahlung: | € 3.500,- | Jährliche Fahrleistung: | 10.000 km |
| Nettodarlehensbetrag: | € 23.378,51 | Gesamtbetrag: | € 24.536,22 |
| Sollzinssatz (gebunden) p.a.: | 1,88 % | 36 monatliche Finanzierungsraten à | € 199,- |

monatliche
VarioCredit-Rate

€ 199,-

Ein Angebot der Audi Bank, Zweigniederlassung der Volkswagen Bank GmbH, Gifhorner Straße 57, 38112 Braunschweig, für die wir als ungebundener Vermittler gemeinsam mit dem Kunden die für die Finanzierung nötigen Vertragsunterlagen zusammenstellen. Bonität vorausgesetzt.

¹ Optionale Ausstattung.

* Kraftstoffverbrauch l/100 km: innerorts 6,6; außerorts 4,9; kombiniert 5,5; CO₂-Emissionen g/km: kombiniert 127; Effizienzklasse B
Angaben zu den Kraftstoffverbräuchen und CO₂-Emissionen sowie Effizienzklassen bei Spannweiten in Abhängigkeit vom verwendeten Reifen-/Rädersatz.

Abgebildete Sonderausstattungen sind im Angebot nicht unbedingt berücksichtigt. Alle Angaben basieren auf den Merkmalen des deutschen Marktes.

Audi Zentrum Schwerin

Gebr. Ahnefeld GmbH & Co. KG
Hagenower Chaussee 1b, 19061 Schwerin
Tel.: 03 85 / 6 46 00-64
info@audizentrum-schwerin.de, www.audizentrum-schwerin.de

An einer Probefahrt interessiert?
Code scannen und Termin vereinbaren.
Kosten laut Mobilfunkvertrag.

