

SCHWERINER KUNDENMAGAZIN

hauspost

facebook



Die besonderen Rekorde der Stadt Schwerin

Vom Babyboom bis zur Rieseneiche

Wir haben gewonnen :)
Airbus Group Schülerwettbewerb 2016

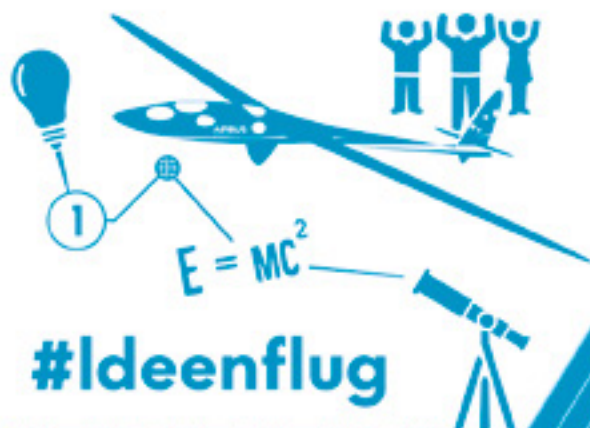

Manche Dinge sollte man einfach selbst in die Hand nehmen.

Wir bieten Raum für eine optimale Entwicklung Ihres Kindes, von der Einschulung bis zum Abitur. Geben Sie Ihrem Kind die Chance auf Erfolg durch individuelles Fördern und Fordern.

www.paedagogium-schwerin.de

24. JANUAR 2017

INFOTAG



ORIENTIERUNGSSTUFE UND GYMNASIUM

Lernen Sie die Schule kennen,
an der Ihr Kind mehr lernt.

PROFILAUSTRICHTUNG UND FOKUS



- // Mehrsprachigkeit – Fit für Europa
- // Naturwissenschaften – Experimentieren, Forschen, Lernen
- // Musikalische Bildung – Die schönsten Impulse fürs Gehirn



Gymnasium mit Grundschule und schulartunabhängiger Orientierungsstufe in freier Trägerschaft – staatlich anerkannte Ersatzschule

Marie-Curie-Straße 25 // 19063 Schwerin
T: 0385 208 23-0 // info@paedagogium-schwerin.de

Pädagogium
SCHWERIN / EUROPASCHULE



Dr. Rico Badenschier
Oberbürgermeister der
Landeshauptstadt Schwerin

Liebe Leserinnen und Leser,

Ein neues Jahr steht in den Startlöchern, dabei ist das alte noch gar nicht aus dem Rückspiegel verschwunden. Das vergangene Jahr ging in Schwerin mit zwei wichtigen Entscheidungen zu Ende: Unsere Stadtvertretung hat den Doppelhaushalt für die kommenden zwei Jahre verabschiedet. Damit können wir 2017 und 2018 ein ehrgeiziges Investitionsprogramm von jeweils rund 50 Millionen Euro umsetzen, in die Schul- und Berufsschullandschaft, in Horte und die Infrastruktur investieren.

Außerdem hat uns die Deutsche Bundesgartenschau-Gesellschaft im Dezember grünes Licht für die Durchführung einer zweiten BUGA gegeben. Die Frage der Finanzierung muss bis zur Durchführung des Bürgerentscheids im Herbst geklärt werden.

Ich freue mich auf die vor uns liegenden zwölf Monate, die mich sicherlich manchmal ins Schwitzen bringen werden. Gut so, denn gleich im Januar werde ich die neue Sauna in der Schwimmhalle auf dem Großen Dreesch eröffnen. Wir haben uns viel vorgenommen: Die Grundschule mit Hort und Sporthalle am Ziegelsee muss pünktlich fertig werden. Schwerin hat viele schöne Projekte vor, wie die Weiterentwicklung des Zoos oder der Dorf- und Museumsanlage Mueß. Auch die Bewerbung unseres Residenzensembles für das Unesco-Weltkulturerbe nimmt Fahrt auf: Im Herbst trifft sich der Internationale Rat für Denkmalpflege (ICOMOS) zu seiner Jahrestagung in Schwerin. Genauso wichtig ist für mich die Lebensqualität in den Stadtteilen. Dort beginnen wir 2017 mit der Gehwegsanierung und geben dafür mindestens 250.000 Euro im Jahr aus. Im Sportpark Lankow werden die beiden Funktionsgebäude fertig. Auch die Skaterbahn kann endlich saniert werden. Aber wir müssen uns auch Gedanken machen, wie die Lücken gefüllt werden, die der Hochhausabriss reißt. Dort sozialen, barrierefreien Wohnraum mit einem Stadtteilzentrum zu schaffen, ist wichtig. Besonders am Herzen liegt mir gute Nachbarschaft. In der Stadt selbst und nach außen. Schwerin wird am 1. März 2017 vollwertiges Mitglied der Metropolregion Hamburg. Daraus ergeben sich Entwicklungschancen. Die Zusammenarbeit mit den Landkreisen und im Stadt-Umland-Dialog werden wir verstärken. Gleichzeitig müssen wir die Integration der neu zugezogenen Flüchtlinge und Asylsuchenden bewältigen. Nach der Unterbringung und ersten Orientierung geht es jetzt um Kita und Schule für die Kinder, um Ausbildung und Arbeit für die Erwachsenen. Eine Herausforderung, die wir meistern werden.

Herzliche Grüße

Rico Badenschier



20 Jahre hauspost mit tollen Gewinnen

Jeden Monat im *hauspost*-Jubiläumsjahr 2017 verschenken wir gemeinsam mit toom an unsere Leserinnen und Leser Preise im Wert von bis zu 500 Euro. Im Januar haben unsere *hauspost*-Redakteurin Marie-Luisa Lembcke und Baumarktleiter Udo Sill (Foto) einen hochwertigen Akku-Schlagbohrschrauber inklusive Akku, eine Stichsäge sowie ein stoßfestes Baustellenradio aus der Profiserie BOSCH Blau herausgesucht. Wer gewinnen will, schreibt uns die richtige Antwort auf unsere Frage zu dieser Ausgabe: **Wie wird der Zeitanzeiger von Kirchen genannt?** Bitte die richtige Antwort mit Namen und Telefonnummer **bis zum 16. Januar** an die *hauspost*-Redaktion in der Stadionstraße 1, 19061 Schwerin schicken. Einen kleinen Hinweis liefert das Lösungswort des Kreuzworträtsels. Wir wünschen viel Glück!

EDITORIAL



Im Sommer ist die alte Eiche besonders beeindruckend Foto: Karsten Kriedemann

Beliebteste Vornamen der letzten sechs Jahre

Bei den Mädchen: Marie, Sophie, Emma und Charlotte, bei den Jungen: Paul, Alexander, Ben und Luca

Höchste Hausnummer

Aufgrund von neuen Nutzern und Teilungen in dem Gewerbegebiet Werkstraße (Schwerin-Süd) wurden Ende 1993 mehr Hausnummern erforderlich. Die Straßenbezeichnung sollte bestehen bleiben und so erfolgte eine neue Nummerierung. Diese endet mit der Nummer 721, die damit die höchste Hausnummer in ganz MV ist.

Sportlicher Weltrekord

Olympiasieger, Weltmeister, DDR-Meister, Weltrekordler: Der Schweriner Jürgen Schult schleuderte den Diskus am 6. Juni 1986 auf 74,08 Meter. Im Neubrandenburger Jahnstadion markierte dieser Wurf eine neue Ära: „Schulles“ Diskus flog mehr als zwei Meter über die damalige Bestleistung. Der Weltrekord hat bis heute Bestand.

Verrückte Rekorde im Zoo

Diese tierischen Superlative gibt es in Schwerin zu sehen

Schwerin • Auf Rekordjagd im Schweriner Zoo: Die verrücktesten Superlative der Tierwelt können Besucher auch im Tierpark der Landeshauptstadt beobachten – mit etwas Glück und Geduld. Beide sind notwendig, um die längste Zunge des Schweriner Zoos zu sehen. Die gehört dem Ameisenbären und

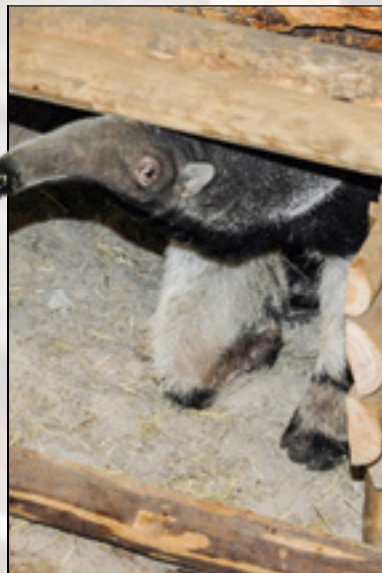

Ganze 60 Zentimeter misst die Zunge des Ameisenbären Foto: Zoo Schwerin

misst rund 60 Zentimeter. Leichter ist es da schon, das schlaueste Tier zu beobachten: Die Rückenstreifenkapuziner benutzen Gegenstände als Werkzeuge, um zum Beispiel Nüsse zu knacken. Weniger ambitioniert zeigt sich das wohl faulste Tier im Zoo: Das Faultier bewegt sich nur so viel wie unbedingt nötig und auch dann nur sehr, sehr langsam. Es ist übrigens mit den Ameisenbären verwandt. Besonders unheimlich ist der Pfauenaugen-Stechrochen. Der gepunktete Süßwasserfisch sieht zwar harmlos aus, ist allerdings das giftigste Tier, das im Schweriner Zoo lebt.

Gewichtsschwankungen zu Weihnachten? Darüber muss sich der Nordamerikanische Baumstachler keine Gedanken machen, denn er speckt über den Winter etwa die Hälfte seines Körpergewichts ab. Auch das Breitmaulnashorn verliert keine Gedanken über seine Körperfülle, bringt satte zwei Tonnen auf die Waage und ist damit das schwerste Tier des Zoos. Den besten Überblick behält die Rothschildgiraffe. Mit sechs Metern hat sie den Höhenrekord, den kleinsten verteidigt die Honigbiene mit bis zu 13 Millimetern Körperlänge. Den traurigsten Superlativ hält wohl der Balistar. Nur noch rund 50 Artgenossen sind in der freien Natur zu finden, womit der kleine Vogel der am meisten bedrohten Art angehört, die im Zoo zu finden ist.

Juliane Fuchs

Die knorrige Eiche

Schelfstadt • Königlich tront sie auf einer Anhöhe in Schelfwerder über Schwerin: Die Stieleiche im Eichenweg ist der älteste Baum der Stadt. Doch wie alt genau sie ist, darüber scheiden sich noch die Geister. „Ich lebe seit 77 Jahren mit diesem Baum. Als Kinder haben wir in der Eiche Baumhäuser gebaut, sind in ihr herumgeklettert. Mein Großvater, der dieses Stück Land nach der Wirtschaftskrise gerade wegen des Baums gepachtet hat, meinte in meiner Kindheit immer, sie sei schon 850 Jahre alt“, erzählt Wolfgang Tiedt (Foto links) von dem stolzen Riesen in seinem Garten. Die Theorie des Großvaters unterstützt auch die Schweriner Chronik von Udo Brinker – um 1150 soll die Eiche gepflanzt und im Jahr 1939 auf 830 Jahre geschätzt worden sein. Der Journalist Karl-Heinz Engel spricht der Eiche in seinem Buch „Baumriesen zwischen Berlin und Rügen“ jedoch nur rund 400 Jahre zu. „Das ist deutlich zu jung, wenn man sich alleine den Umfang des Baumes ansieht“, ist sich Baumexperte Karsten Kriedemann sicher. Angesichts des Stammumfangs von fast neun Metern schätzt Kriedemann die Eiche auf mindestens 600, vielleicht sogar 800 Jahre. Im kommenden Jahr möchte er das Alter der Eiche wissenschaftlich bestimmen und so das Rätsel lüften. *nr*



Nachwuchs für Schwerin Foto: maxpress/CC

Kalter Winter führt zu Babyboom

Schwerin • Kinder sind etwas Schönes. Das dachten sich wohl im vergangenen Jahr auch viele Eltern, die mit ihren etwa 1.350 Geburten für einen neuen Rekord seit der Wende sorgten. Ganz besonders viel Nachwuchs für Schwerin gab es auch im Jahr 1980, welches als das geburtenreichste Jahr in Schwerin bekannt ist. Ein Grund für den damaligen Babyboom könnte zum Beispiel der extrem kalte Winter im Jahr zuvor gewesen sein – schließlich galt es, sich bei bis zu minus 16 Grad irgendwie warm zu halten und selbst im April 1979 herrschten noch eisige Minusgrade. Der kälteste Tag seit Beginn der Wetteraufzeichnung (1890) in Schwerin war übrigens der 5. Februar 1912 mit minus 27 Grad Celsius. Der heißeste Tag in Schwerin hingegen war der 9. August 1992 mit 36,9 Grad Celsius. *ml*



Das Herz des Zeitmessers: Das Uhrwerk
Fotos: maxpress



Peter Petschulat kümmert sich heute ehrenamtlich um die Uhr – mit viel Begeisterung



Zeitumstellungen im Frühjahr und Herbst und Ganggenauigkeit gehören zur Pflege

Älteste Uhr tickt noch richtig

Im Turm der Schelfkirche pfligt Peter Petschulat einen Jahrhundert

Schwerin • Seit mehr als drei Jahrhunderten können die Schweriner mit einem Blick auf die Turmuhr der Schelfkirche erfahren, was die Stunde schlägt. Das macht das Uhrwerk der barocken Kirche zur ältesten öffentlichen Uhr der Stadt. Zum Beginn des Jahres 2017 und damit auch zum Beginn des 20. Jubiläumsjahres der *hauspost* haben die Redakteure diesen und einige andere Superlative aus Schwerin zusammengetragen.

Dass die Kirchturmuhr in der Schelfstadt nicht nur die älteste, sondern zugleich die komplizierteste ist, weiß Peter Petschulat, der seit über zehn Jahren für die regelmäßige Pflege zuständig ist. Dazu gekommen ist er durch seine Schwiegermutter. Die wohnt gegenüber der Kirche und habe sich geärgert, dass „ihre Uhr“ stehen blieb, nachdem

der alte Uhrmacher Gottfried Binder zu alt für die regelmäßige Wartung wurde. „Also habe ich mich entschlossen, da was zu unternehmen. Ich habe mich mit der alten Dame zusammengesetzt und sie hat mir immer mehr von sich preisgegeben“, erzählt der 68-Jährige.

Und zu tun gibt es an der Uhr stets genug. 30 bis 50 Mal im Jahr kommt Peter Petschulat zur Kirche, steigt die 132 Stufen bis in den Turm hinauf und schaut nach dem Rechten.

„Was bei allen Uhren gleich ist: Bei sehr heißen Temperaturen werden sie langsamer, bei Frost hingegen schneller. Diese Temperaturempfindlichkeit kommt dadurch, dass die Achsen des Antriebs recht

alten Mechanismus

lang sind. Das kann sich in zehn Sekunden pro Tag äußern. Manchmal geht sie auch über eine Minute falsch.“ Seine Aufgabe ist es, dies konstant anzupassen. Auf der Uhr steht ein Funkwecker, anhand dessen Petschulat erkennen kann, wie viele Sekunden die Uhr abweicht.

Reinigung und Ölen gehören ebenfalls zu seinen Pflichten. Dafür sucht der Rentner bald nach einem Nachfolger, dem er sein Wissen weitergeben kann. Übrigens: Bis 2005 musste das Uhrwerk noch täglich per Hand aufgezogen werden. Dafür wurden zwei etwa ein zentnerschwere Gewichte hochgekurbelt. Dieses Aufziehen erledigt inzwischen ein extra von Gottfried Binder angefertigter Motor. *jb/nr*



Historische Fotografie von 1856

Schwerins Altstadt vor mehr als hundert Jahren

Schwerin • Im Stadtarchiv Schwerin ist die vermeintlich älteste Fotografie von Schwerin zu finden. Sie stammt aus dem Jahr 1856 und zeigt die Nordwestecke des Marktes mit einigen Pferdekutschen und dem Dom im Hintergrund. An einer großen Pumpe (rechts im Bild) konnten sich die Schweriner Wasser holen. Übrigens ist Rainer Blumenthal vom Stadtarchiv Schwerin davon überzeugt, dass die Fotografie einst in Schwerin erfunden wurde: „Schon im Jahr 1836 war im Abendblatt von Schwerin eine genaue Beschreibung der Fotografie von einem Senator zu lesen.“ Zu jener Zeit meldete ein Franzose, der die Fotografie offiziell erfunden haben soll, seine Erfindung gerade mal auf einer Messe an. Als jener Senator von der Entwicklung in Frankreich erfuhr, soll er seine Erfindung aufgegeben und sich wieder der Bildhauerei gewidmet haben. Ob es wirklich so gewesen ist, lässt sich heute wohl nicht mehr nachvollziehen. *ml*



Die älteste bekannte Fotografie Schwerins stammt aus dem Jahre 1856 und zeigt den Marktplatz mit Dom im Hintergrund
Foto: Stadtarchiv



Mit 105 Jahren älteste Bürgerin

Schwerin • Noch vor einigen Jahren hätte es sich Riva Zaslavskaya nicht vorstellen können, von ihrer Heimat Rostow am Don nach Deutschland zu ziehen. Eine Veränderung in ihrem Alter kostete sie einige Überwindung. Seit fast 17 Jahren lebt die Rusin nun schon in Schwerin und ist mit ihren 105 Jahren die älteste Bürgerin der Stadt. Gemeinsam mit ihrer Tochter Inna Asmaeva und dem Schwiegersohn teilt sie sich eine Wohnung. Jeden Tag kommt eine Pflegerin zur Familie und greift der Tochter unter die Arme, denn Riva Zaslavskaya hat in den vergangenen Jahren stark abgebaut. „Früher haben wir immer gerne einen Ausflug nach Wismar gemacht und die frische Luft genossen“, erinnert sich Inna Asmaeva. Diese freut sich sehr über die „Berühmtheit“ ihrer Mutter und kann es kaum glauben, als sie einen Artikel über sie im Internet findet. (Foto: privat, 100-ster Geburtstag von Riva) *ml*

Liebe Leserinnen und Leser,

jeder Neujahrsmorgen riecht wie eine frisch angebrochene Packung Duftkerzen. Dazu liegt der Geruch von Schwarzpulver in der kalten Luft mit einer leichten Note von Zimt und Feuerzangenbowle. Die gegossenen Klumpen aus Blei sehen nicht mehr ganz so symbolisch aus und das Konfetti aus den Knallbonbons mit den Plastikfiguren taugt nur noch zum Zusammenkehren. Das letzte überlebende Wiener-Fleischer-Lange-Würstchen kräuselt sich einsam auf dem Teller zusammen und muss nun wohl als Beigabe für das Rührei herhalten. „Guten Morgen, neues Jahr! Schön, dass Du da bist!“, möchte man rufen.

Ein Blick auf die Turmuhr der Schelfkirche verrät uns die ersten vergangenen Stunden und Minuten. Ja, sie schlägt noch. Immer zur vollen, zur halben und zur Viertelstunde mit hellem Bimbam. Es klingt fröhlich aus dem frisch geölten Uhrwerk. So zeigt uns die älteste öffentliche Uhr der Stadt die jüngste Zeit an. Beim Spaziergang durch die Schelfe verfrängt sich mein Blick in den uralten Eichenästen des knorrigen Stadtbaumes. Der Legende nach soll er fast 800 Jahre alt sein. Genaueres wird man wohl aber erst im Laufe des Jahres 2017 erfahren können, wenn die dünnen Nadeln der Wissenschaft von Herrn Kriedemann die Jahresringe durchgezählt haben. Unser Archivar Rainer Blumenthal ist sogar drauf und dran zu beweisen, dass die Fotografie in Schwerin erfunden wurde und Joachim Witt soll für den Partyhit „Der goldene Reiter“ tatsächlich durch einen Besuch bei uns inspiriert worden sein.

In Schwerin gibt es noch viele Geheimnisse zu entdecken. Das wollen wir auch nach 20 Jahren *hauspost* aufschreiben. Bleiben Sie gespannt. *Herzlichst, Ihr Holger Herrmann*





Sprechstunde mit Dr. Rico Badenschier:

hauspost-Interview mit dem neuen SPD-Oberbürgermeister über seine Pläne, das Leben in Schwerin, wie er

Schwerin • In der Stichwahl am 18. September entschieden sich mehr als 60 Prozent der Schweriner Wähler für Rico Badenschier als neuen Oberbürgermeister von Schwerin. Seit zwei Monaten ist der 38-Jährige nun im Amt – Zeit für ein Exklusiv-Interview mit der hauspost.

hauspost: Herr Badenschier, am 1. November haben Sie Ihren Arztkittel an den Nagel gehängt und sind neuer Oberbürgermeister von Schwerin geworden. Wie sieht Ihre Diagnose für Ihren neuen Patienten, die Stadt Schwerin, aus?

Rico Badenschier: Die Stadt hat Potenzial, das sie leider nicht ausschöpft. Wir sind von den Einwohnerzahlen her zu klein, was uns an mancher Stelle in die Quere kommt. Als Arzt würde ich sagen: Die Stadt ist in einer Erholungsphase angekommen, aber noch lange nicht geheilt.

hauspost: Als OB können Sie nicht mehr als Arzt praktizieren. Vermissen Sie es?

Rico Badenschier: Tatsächlich hatte ich noch gar keine Zeit, das Arztdein zu vermissen. Ich habe mich erst einmal in die verschiedenen neuen Aufgaben eingearbeitet. Aber wenn ich jetzt gelegentlich mal am Wochenende mit meinen ehemaligen Kollegen telefoniere und die dann spontan zu einem Schlaganfall gerufen werden, kann ich sagen: Ich muss auch noch zu einem Termin – zum Handball. Die Belastung als Oberbürgermeister ist auf jeden Fall eine andere – an einigen Stellen wird es anstrengender, an anderen Stellen wiederum entspannter.

hauspost: Bevor wir uns weiter über Ihre neue Berufung unterhalten, werfen wir vielleicht erst einmal ein Blick in Ihre Vergangenheit. Wie können sich die Schweriner Ihren Werdegang vorstellen?

Rico Badenschier: Geboren wurde ich 1978 in Chemnitz, das damals noch Karl-Marx-Stadt hieß. Dort bin ich auch zur Schule gegangen und habe den Zivildienst abgeleistet. Nach dem Medizinstudium in Marburg und Kiel folgten berufliche Stationen in Kiel und Itzehoe. Nach einem Jahr Elternzeit kam ich mit meiner Familie im Sommer 2008 nach Schwerin. An den HELIOS Kliniken habe ich meine Ausbildung zum Radiologen und später zum Neuroradiologen abgeschlossen und war dort zuletzt als Oberarzt tätig.

hauspost: Schwerin ist natürlich eine sehr schöne Stadt, aber gab es, abgesehen von der Attraktivität, für Sie noch andere Gründe, hierher zu kommen?

Rico Badenschier: Ich stand damals beruflich vor der Wahl, nach Hamburg oder Schwerin zu gehen. Im Prinzip gab es bei der Entscheidung drei Gründe: Zum einen habe ich familiäre Wurzeln väterlicherseits, die auf den kleinen Dörfern rund um Schwerin verankert sind. Dann war für uns mit zwei kleinen Kinder die Frage, welche Stadt wohl familienfreundlicher wäre, beziehungsweise, wo wir unsere Kindern lieber aufwachsen lassen würden – Schwerin lag da für uns



Badenschier: „Als Arzt würde ich sagen: Die Stadt ist in einer Erholungsphase angekommen, aber noch lange nicht geheilt.“
Fotos: maxpress

einfach vorne. Und natürlich gab es hier für mich Arbeit in einem großen Krankenhaus.

hauspost: Und die Politik – wann kam die für Sie ins Spiel?

Rico Badenschier: Schon in meinem Elternhaus wurde viel über Politik diskutiert und das zum Teil sehr kontrovers. Das prägt. In der ersten Klasse war ich Gruppenratsvorsitzender – das ist ja auch irgendwie politisch. Den Ausschlag zu meinem Eintritt in die SPD hat aber mein Ärger über den Wahlkampf für die Bundestagswahl 2009 gegeben. Da kam mir der Gedanke: Das kann ich nicht mehr einfach nur den Anderen überlassen, da muss ich selbst etwas tun.

hauspost: Sie fahren viel mit dem Fahrrad?

Rico Badenschier: Ja, das stimmt. Als Oberbürgermeister leider nicht mehr so viel, wie als Arzt, aber zur Arbeit komme ich fast immer mit dem Fahrrad.

hauspost: Fühlen Sie sich auf den Schweriner Fahrradwegen sicher? Sehen Sie beim Fahrradwegenetz Verbesserungspotenzial?

Rico Badenschier: Ich fühle mich schon sicher, aber Verbesserungen braucht es in jedem Fall. Gerade in der Innenstadt ist das Fahrradfahren sehr schwierig. Vernünftige Achsen, um schnell von West nach Ost oder Nord nach Süd zu kommen, gibt es einfach nicht. Ich habe mir vorgenommen, dafür eine Lösung zu suchen. Deutlich besser als die viel diskutierten Fahrbahnmarkierungen auf dem Obotritenring wäre doch ein Fahrradstraßensystem durch die Innenstadt. Dann müssten die Fahrradfahrer den Obotritenring nicht nutzen und es gäbe dort keine Konflikte mehr.

hauspost: Stimmt es, dass Sie sich bei der städtischen Diskussion um den „Rockpalast“ für dessen Erhalt eingesetzt haben? Wie kommt das? Hören Sie selbst gerne Rock?

Rico Badenschier: Tatsächlich höre ich auch gerne einmal Metal, wenn ich mich

beruhigen will. Aber unabhängig davon hat so eine Kneipe in Schwerin einfach ihre Daseinsberechtigung, denn es gibt offensichtlich genug Bürger, die sich diese Bar wünschen. Natürlich bedeutet das immer eine Abwägung zwischen den Interessen der Kneipengänger und denen der ansässigen Mieter.

hauspost: Apropos Musik und Kultur: Waren Sie in letzter Zeit im Theater?

Rico Badenschier: Zuletzt war ich mit den Kindern bei Pinocchio.

hauspost: Würden Sie sagen, dass die Förderung des Theaters in der aktuellen Höhe gerechtfertigt ist – gerade, wenn an anderer Stelle soziale Themen in der Stadt aus finanziellen Gründen oft hinten angestellt werden müssen?

Rico Badenschier: Wir können und dürfen die Theaterlandschaft in Schwerin nicht totsparen, denn das ist ein Leuchtturm, der die Menschen nach Schwerin zieht. Kulturelle Bildung hat immer eine soziale Komponente: Kultur muss auch für Menschen mit kleinerem Geldbeutel erschwinglich bleiben und der Besuch des Weihnachtsmärchens darf kein Luxus sein. Außerdem liegt das Endergebnis des Schweriner Staatstheaters bundesweit an der Spitze. Würden wir wegen Einsparungen die Ticketpreise weiter anheben, ändert sich das mit Sicherheit sehr schnell.

hauspost: Wo wir gerade bei Finanzen sind: Haben Sie sich schon einmal Geld geliehen oder einen Kredit aufgenommen?

Rico Badenschier: Ich habe ein Haus gebaut... muss ich mehr sagen?

hauspost: Ein Kredit bedeutet natürlich immer Schulden. Die hat auch die Stadt Schwerin angehäuft. Aktuell liegt die Schuldenuhr bei etwa 221 Millionen Euro. Haben Sie schon Ideen oder Lösungsansätze, um diese Schulden abzubauen?

Büro der Stadtvertretung
Frank Czerwonka
Am Packhof 2-6
19053 Schwerin
Telefon:
(0385) 545 10 21
Mail: fczerwonka@schwerin.de

Stadtpräsident
Stephan Nolte
Telefon:
(0385) 545 10 30
Mail: stadtvertretung@schwerin.de

Faktionen:
CDU
Sebastian Ehlers
Telefon:
(0385) 545 29 52
Mail: cdu-stadtfraktion@schwerin.de

DIE LINKE
Henning Foerster
Telefon:
(0385) 545 29 57
Mail: stadtfraktion-die-linke@schwerin.de

SPD
Christian Masch
Telefon:
(0385) 545 29 62
E-Mail: spd-stadtfraktion@schwerin.de

Unabhängige Bürger
Silvio Horn
Telefon:
(0385) 545 29 66
Mail: fraktion-ub@schwerin.de

Bündnis90/DIE GRÜNEN
Cornelia Nagel
Telefon:
(0385) 545 29 70
Mail: fraktion-buendnis90-diegruenen@schwerin.de

AfD-Fraktion
Dr. Hagen Brauer
Telefon:
(0385) 545 29 54
Mail: afd-stadtfraktion@schwerin.de

Erste Diagnose für die Landeshauptstadt

sich bei lauter Metalmusik entspannen kann und was er sich als leidenschaftlicher Fahrradfahrer wünscht



Der neue OB wünscht sich für Schwerin ein besseres Fahrradwegenetz

Rico Badenschier: Beim Schuldenabbau muss man die Einnahmen und Ausgaben gegenüber stellen. Ich habe mir vorgenommen, dabei auch einen ganz genauen Blick in die Verwaltung zu werfen und zu gucken, wo Bereiche effizienter gestaltet werden können. Natürlich muss dann auch vernünftig mit dem Finanzausschuss, der solche Dinge entscheidet, zusammengearbeitet werden. Und dann müssen wir uns überlegen, wie wir unseren politischen und finanziellen Nachteil als viel zu kleine Landeshauptstadt lösen.

hauspost: Ist der Verkauf von kommunalem Wohneigentum eine Lösung? Derzeit gibt es dazu eine Diskussion um das Hochhaus in der Julius-Polentz-Straße.

Rico Badenschier: Wenn wir handlungsfähig bleiben und uns Gestaltungsspielraum lassen wollen, darf der kommunale Wohnungsbestand nicht einfach in fremde Hände gegeben werden. Das Hochhaus in der Polentz-Straße liegt mitten im Stadtteilzentrum, also genau dort, wo wir bei einer Stadtteilentwicklung ansetzen können. Diese Möglichkeit schränken wir ein, wenn wir ein so zentrales Gebäude verkaufen.

hauspost: Sie haben erwähnt, dass Sie Kinder haben. Wie haben Sie als Elternteil die Kita- und Hort-Situation in Schwerin erlebt?

Rico Badenschier: Wir sind ja unter anderem deshalb nach Schwerin gekommen, weil die Situation hier gut aussah. Wir sind dann aber auch Opfer eines bekannten Problems geworden: dem fehlenden Rechtsanspruch auf Hortplätze. Unser zweites Kind durfte nicht in den Hort gehen, wo unsere Große bereits untergebracht war, weil meine Frau damals mit unserem Jüngsten zuhause war. Dieses Problem betrifft jährlich etwa 50 bis 70 Kinder. Es gibt also noch einige Dinge zu lösen.

hauspost: Sie sind jetzt seit fast zwei Monaten im Amt. Was waren in dieser Zeit die größten Herausforderungen für Sie?

Rico Badenschier: Natürlich die Einarbeitung: Ich steige derzeit in viele Prozesse ein, die zum Teil schon weit fortgeschritten sind. Die ersten inhaltlichen Herausforderungen waren dabei die Diskussion zur Neubesetzung der Jugendamtsleitung und die Klärung der BUGA-Finanzierung zur Vorbereitung eines Bürgerentscheides

hauspost: Noch eine letzte Frage: Was wünschen Sie sich für das Jahr 2017?

Rico Badenschier: Auf jeden Fall mehr Zebrastrifen! (lacht)

hauspost: Vielen Dank!

Nele Reiber

Dr. Rico Badenschier:

- geboren am 18.07.1978 in Chemnitz, dort Schulbesuch und Ableistung des Zivildienstes
- nach Medizinstudium in Marburg und Kiel berufliche Stationen in Kiel und Itzehoe
- 2001/2002 Abgeordneter im 37. Studierendenparlament der Universität Marburg
- 2008 nach Elternzeit Umzug mit Familie nach Schwerin
- Ausbildung an HELIOS Kliniken zum Radiologen und Neuroradiologen, Oberarzt
- 2009 Eintritt in die SPD
- Tätigkeiten im Ortsverein Paulsstadt und ASG
- Mai 2014 Wahl auf die SPD-Liste in die Stadtvertretung
- bis 10/2016 tätig als stellvertretender Vorsitzender des Ausschusses für Bauen, Stadtentwicklung und Verkehr
- Mitglied im Werkausschuss des Zentralen Gebäudemanagements (ZGM), Aufsichtsrat der Nahverkehr Schwerin GmbH (NVS)



hauspost-Portal im neuen Jahr online

Exklusiver Veranstaltungskalender und tägliche Informationen über Stadt und Land: www.hauspost.de

Schwerin • Seit fast zwanzig Jahren liefern die Zeitungsvertriebe des Mecklenburgischen Zeitungsvertriebes das Monatsmagazin der kommunalen Unternehmen zum Anfassen den Lesern aus Stadt und Land frei Haus. Das soll auch so bleiben. Zusätzlich bekommen die hauspost-Leser nun einen kostenfreien Onlineservice mit täglicher Berichterstattung über aktuelle Entwicklungen und Geschehnisse.

Die umfangreiche Berichterstattung über kommunale Unternehmen und darüber hinaus wird künftig durch das Online-Portal der hauspost ergänzt. Tagaktuell stellen die Redakteurinnen der hauspost Nachrichten, Berichte und wichtige Informationen online. Baustelleninformationen genauso wie aktuelle Beschlüsse aus der Stadtvertretung, Sportberichte oder Veranstaltungen im The-

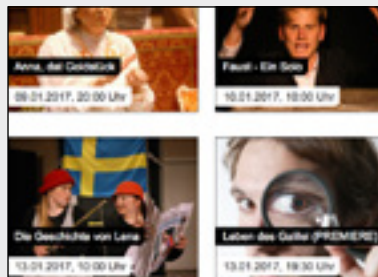

Immer die neuesten Veranstaltungen im Überblick Fotos: maxpress

ater, Speicher oder der Sport- und Kongresshalle. Mit Filmberichten vom Medienpartner TV-Schwerin werden auch bewegte Bilder eingebunden. „Wir wollen mit diesem Service unseren Leserinnen und Lesern unsere Stadt und das Umland noch näher bringen“, erklärt Holger Herrmann, hauptverantwortli-

cher Redakteur der hauspost. „Wir hoffen auf eine umfangreiche Unterstützung aller Partner und sind für weitere Anregungen sehr dankbar.“

Auch unterwegs immer auf dem neuesten Stand

Nicht nur am Computer lassen sich die neuesten Informationen vom Wetter bis zum aktuellsten sozialen Projekt der Stadt abrufen. Das Design von StadtLandOnline macht es dem Leser möglich, auch unterwegs auf dem Tablet oder Smartphone alles aus der Umgebung zu erfahren, ohne dabei wild herumzoomen oder versteckte Informationen suchen zu müssen. Die Grafiken passen sich je nach Größe des mobilen Endgeräts optimal an. So wird der nächste Aufenthalt im Wartezimmer oder der Bushaltestelle nicht langweilig.

SCHWERINER KUNDENMAGAZIN
hauspost

StadtLandOnline
Stadionstraße 1
19061 Schwerin

Telefon:
(0385) 76 0 52 52
Fax:
(0385) 76 0 52 60
Mail:

redaktion@hauspost.de
veranstaltungen@hauspost.de

Internet:
www.hauspost.de

Kontakt:
Anmerkungen und Neuigkeiten aus Schwerin und Umgebung bitte an redaktion@hauspost.de, Veranstaltungshinweise an veranstaltungen@hauspost.de senden



Wohnen in
Schwerin

Hauptsitz

G.-Scholl-Straße 3-5
19053 Schwerin
Telefon: 7426-0

Zentraler Kundenservice

Telefon: 74 26-300
Mail: service
@wgs-schwerin.de

Wohnungsvermietung

Telefon: 7426-132
Mail: vermietung
@wgs-schwerin.de

Gewerberaum Vermietung

Daniela Kaesler
Birgit Schneider
Telefon: 74 26-210
74 26-212
Mail: gewerbe
@wgs-schwerin.de

Projektentwicklung/ Vertrieb

Heike Leu
Telefon: 74 26-535
Mail: immobilien@
wgs-schwerin.de

Mietercenter Mitte Stadtteile

Altstadt/Weststadt
G.-Scholl-Str. 4
19053 Schwerin
Telefon: 74 26-271
Mail: mc-mitte@
wgs-schwerin.de

Mietercenter Nord Stadtteil Lankow

Julius-Polentz-Str. 1
19057 Schwerin
Telefon 47 735-0
Mail: mc-nord@
wgs-schwerin.de

Mietercenter Süd Stadtteile Großer Dreesch/Krebsförden

Neu Zippendorf/
Mueßer Holz
F.-Engels-Str. 2c
19061 Schwerin
Telefon 39 571-0
Mail: mc-sued@
wgs-schwerin.de

Havarie- und Notfälle

Telefon 73 42 74
Telefon 74 26-400

Der Höhepunkt des WGS-Jahres 2016:
Die Eröffnung von Schwerins größter
bewohnter Baustelle in der
Rahlstedter Straße



Höhepunkte aus dem Jahr 2016

Schwerin • Das Jahr 2016 hielt viele Höhepunkte für die WGS bereit. Spannende Bauprojekte wurden gestartet, neue mediale Wege eingeschlagen und der Service für die Mieter verbessert.

In den Winterferien unterstützte die WGS einen abenteuerlichen Ausflug: 23 Kinder durften mit dem Arbeitslosenverband Schwerin die **Kids Fun World** des belasso erkunden, rutschen, hüpfen und klettern. Im Sommer ging es ins **Ferienlager im Waldschulheim Dümmer**. Dort genossen die Kinder das sommerliche Wetter und hatten jede Menge Spaß.

Die WGS setzte sich erneut aktiv für **Integration** ein: Der syrische Flüchtling Mohamad Ghyath Kahowji absolvierte bei der Wohnungsgesellschaft ein mehrwöchiges Praktikum. Bei der Vermietung von Wohnungen an Migranten hilft der Tunesier Mohamed Najjari als Dolmetscher, Sprachbarrieren zu überwinden.

Einen neuen Weg schlug die WGS mit ihrer **modernen Website** ein. Unter www.wgs-schwerin.de gibt es einen Überblick über aktuelle Wohnungsangebote und Leistungen. Mietinteressenten können sich verfügbare Wohnungen im virtuellen 3D-Rundgang ansehen – und das alles auch auf dem Smartphone oder Tablet. Auf der Plattform Facebook werden die Mieter über aktuelle Themen und Projekte informiert.

In der **Wuppertaler Straße 34-37** wurde Platz für ein neues Wohnprojekt geschaffen. Der Abbruch des fünfgeschossigen Wohnhauses erfolgte in nur wenigen Wochen.

Viele Geschichten konnten drei Mietparteien aus der **Max-Reichpietsch-Straße 8** erzählen. Doris und Dieter Abenseth, Margarete Kätzer und Margot Mauer wohnen bereits **seit 40 Jahren Tür an Tür**.

Im Mai fiel in Lankow der Startschuss für **Schwerins größte bewohnte Baustelle**. Die WGS begann mit der Sanierung des Zehngeschossers in der Rahlstedter Straße 1/2 und feierte dieses Ereignis gemeinsam mit den Mietern. Neben der Sanierung in einigen Gebäudeteilen und den Bereichen des Brandschutzes gibt es ein modernes Farbkonzept für die Fassade und einen neuen Feuerwehraufzug. Ein Conciergebereich ist vorgesehen.

Zwei weitere Sanierungsprojekte starteten in der **Robert-Beltz-Straße 51-53** und in der **Neubrandenburger Straße 1, 3, 5, und 7**. Das Wohnhaus in der Weststadt wurde bis Weihnachten von innen und außen saniert und erhielt eine neue Balkonanlage. Im Fünfgeschosser in der Neubrandenburger Straße werden bis Ende Juli 2017 seniorengerechte Wohnungen geschaffen.

In der Geschwister-Scholl-Straße 4 eröffnete die WGS ihr modernes **Mietercenter Mitte**. Ein heller und freundlicher Wartebereich mit Empfangstresen und separate Beratungsräume erhöhen den Service für die Mieter.

Einem Projekt der etwas anderen Art durften sich die WGS-Azubis Sebastian Arndt, Lukas Böttcher, Nele Zittlau und Maximilian Voß widmen: Sie gestalteten im Rahmen einer Zoo-Aktion den **WGS-Löwen**.

Den Abschluss der Sanierungsarbeiten feierten die Mieter der Clara-Zetkin-Straße im August mit einem **gemütlichen Grillfest** und pflegten ihre gute Nachbarschaft.

Auf einem **parlamentarischen Abend** stellte Geschäftsführer Thomas Köchig den Stadtvertretern und Fraktionsmitgliedern das Unternehmensentwicklungskonzept bis 2025 vor. Den Handwerkspartnern dankte er beim **Handwerkertreffen** im Haus der Kultur für die gute Zusammenarbeit. nr



Baustellenbesuch für Mietinteressenten

Der Fünfgeschosser in der Neubrandenburger Straße 1, 3, 5 und 7 weckt bereits während der Umbauphase viel Interesse. Seit Ende Juni 2016 wird das aus dem Jahr 1979 stammende Gebäude entkernt und saniert. Mit einer Investition von 4,4 Millionen Euro entstehen aus den bisher 60 bis Ende Juli 2017 insgesamt 50 Zwei- und Dreiraumwohnungen zwischen 49 und 82 Quadratmetern.

Neu hinzu kommen drei Aufzüge in den Aufgängen 1, 3 und 5, die im Eingangsbereich, auf allen Wohnungsebenen sowie im Kellergeschoss halten werden.

Eine neue Balkonanlage und größtenteils bodengleiche Duschen werden in Zukunft den

Komfort gerade für ältere Mieter erhöhen.

Aktuell liegen die Sanierungsarbeiten voll im Zeitplan, sagt Projektleiterin Martina Hartnuß.

„40 Prozent sind geschafft. Der Teilerückbau ist abgeschlossen.

Die Fassade und das Dach sind fertig“, erzählt sie vom Baufortschritt.

Für die WGS ist nun der richtige Zeitpunkt gekommen,

an dem sich Mietinteressierte einen Eindruck von ihrem möglichen neuen Zuhause verschaffen können. Vom 16. bis 20. Januar sind bereits Besichtigungstermine auf der Baustelle geplant. „Wir freuen uns sehr über die große Nachfrage für die modernisierten Wohnungen“, sagt Katja Schäfer vom Vermietungsteam der WGS.



Folgen Sie uns!
www.facebook.com/wgs.schwerin/



Vielfalt und Toleranz fördern

Schweriner Stadtwerke erwerben erneut Demokratieaktie im Wert von 2.500 Euro

Stadtwerke Schwerin

Eckdrift 43 - 45
19061 Schwerin

Telefon: 6 33 0
Fax: 6 33 11 11
Mail: stadtwerke-schwerin@swn.de
Internet: www.stadtwerke-schwerin.de

Kundenservice

Privatkunden
Telefon: 6 33 14 27
Fax: 6 33 14 24
Mail: kundenservice@swn.de

Kundencenter

Eckdrift 43 - 45
Öffnungszeiten:
Mo. 8 bis 18 Uhr
Di. 8 bis 18 Uhr
Mi. 8 bis 14 Uhr
Do. 8 bis 18 Uhr
Fr. 8 bis 14 Uhr

Kundencenter

Mecklenburgstraße 1
Öffnungszeiten:
Mo. - Do. 9 bis 18 Uhr
Fr. 9 bis 16 Uhr
Sa. 9 bis 12 Uhr

Geschäftskunden

Telefon: 6 33 12 83
Fax: 6 33 12 82
Mail: vertrieb@swn.de

Hausanschlüsse

Anschlussbearbeitung
Telefon: 6 33 35 90
bis 6 33 35 95
Fax: 6 33 35 96

Leitungsauskunft

Telefon: 6 33 35 27
Fax: 6 33 35 21

Kommunikation

Telefon: 6 33 11 90
Fax: 6 33 12 93

Schulkontakte

Telefon: 6 33 18 68
Fax: 6 33 12 82

Notrufnummern

Technische Störungen
Telefon: 633 42 22

Gasgeruch
Telefon: 633 33 60

Zentrale Einwahl
Telefon: 633 - 0

Schwerin • Bereits seit acht Jahren wirbt die Landesinitiative „WIR. Erfolg braucht Vielfalt“ für ein weltoffenes Mecklenburg-Vorpommern. Von Beginn an sind die Stadtwerke Schwerin als Unterstützer mit dabei. In diesem Jahr erwarb das Unternehmen das wieder ein sehr exklusives Wertpapier, das ihm vom Land überreicht wurde.

Mit dem Verkauf der Demokratieaktie können auch im kommenden Jahr wieder zahlreiche



Aurel Witt (l.) und Aufsichtsratsvorsitzender Gerd Böttger erhielten aus den Händen von Landtagspräsidentin Sylvia Bretschneider die Demokratieaktie
Foto: Dietmar Albrecht

Projekte in der Region gefördert sowie Veranstaltungen und Publikationen für ein demokratisches, freiheitliches und weltoffenes Land realisiert werden. Zahlreiche Bürgerinnen und Bürger, Unternehmen und Institutionen haben sich in den vergangenen Jahren als Unterstützer für die Initiative gefunden. Mehr als 600 Maßnahmen wurden dank der Spenden

seit 2008 in Mecklenburg-Vorpommern bereits umgesetzt.

Als langjähriger Partner und Unterstützer dieser wichtigen Aktion setzen die Stadtwerke ein entschiedenes Zeichen für Weltoffenheit und Toleranz in Schwerin und Mecklenburg-Vorpommern. „Mit der Entscheidung, auch in diesem Jahr eine weitere Aktie zugunsten der Initiative ‚WIR. Erfolg braucht Zukunft‘ zu kaufen, unterstützen wir ganz bewusst die Zukunft der Demokratie in unserem Land“, erklärt Stadtwerke-Chef Dr. Josef Wolf. „Wir wollen damit aber auch ein Zeichen gegen Aggression und gesellschaftliche Benachteiligung setzen“, ergänzt Aufsichtsratsvorsitzender Gerd Böttger.

Anlässlich der Weihnachtsfeier im Landtag war es Ende des Jahres soweit: Aurel Witt, Bereichsleiter Unternehmenskommunikation, und Gerd Böttger bekamen von Landtagspräsidentin Sylvia Bretschneider persönlich die Demokratieaktie überreicht. Informationen zu den bisher durchgeführten Projekten, den Unterstützern und der Möglichkeit zu spenden, gibt es im Internet unter www.wir.erfolg-braucht-vielfalt.de. nr

Smartes Messsystem für Schwerin

Laut Messstellenbetriebsgesetz müssen 71.000 Zähler in der Landeshauptstadt ausgetauscht werden

Schwerin • Ein Gesetz stellt die Stadtwerke Schwerin (SWS) vor die vielleicht größte Aufgabe in ihrer Geschichte. Jeder einzelne Haushalt soll in Zukunft genau wissen, wie viel Strom er wann verbraucht. Die neue Zählergeneration ist deshalb digital. In den kommenden 16 Jahren müssen die Stadtwerke Schwerin als Dienstleister für ihr Tochterunternehmen, die Netzgesellschaft Schwerin mbH (NGS), rund 71.000 Zähler im Stadtgebiet austauschen. So sieht es das neue Messstellenbetriebsgesetz (MsbG) vor.

Der Startschuss für dieses Mammutprojekt fällt am 1. Januar 2017. Zunächst sind aber nur all diejenigen Stromabnehmer betroffen, die mindestens 10.000 Kilowattstunden im Jahr verbrauchen. Das betrifft große Haushalte mit Saunen, Pools oder Wärmepumpen sowie alle Geschäfte, Bäckereien und kleine Unternehmen. Neue Zählertechnik bekommen nicht nur Großabnehmer, sondern auch Kunden, die mehr als sieben Kilowattstunden Strom pro Jahr in das Stromnetz einspeisen. Dazu zählen auch Haushalte mit Photovoltaikanlagen auf dem eigenen Dach. Christian Nickchen, Geschäftsführer der Netzgesellschaft Schwerin mbH (NGS) ist sich sicher: „Unser Partner, die Stadtwerke Schwerin, sind personell und fachlich so gut aufgestellt, dass wir für die Bürgerinnen und Bürger der Landeshauptstadt Schwerin dieses umfangreiche Projekt sehr gut umsetzen werden.“

Jede Messstelle bekommt grundsätzlich eine neue Messeinrichtung. Das ist ein elektronischer Zähler als Grundbaustein. Bei Großabnehmern und Kunden mit Einspeisung wird darüber hinaus ein zusätzliches Kommunikationsmodul eingebaut, das mit der Netzgesellschaft Schwerin Daten austauschen kann. Diese Zählertechnik wird deshalb auch als Intelligentes Messsystem bezeichnet. Bis ins Jahr 2024 müssen die Stadtwerke mit dieser ersten Umstellung fertig sein. Danach sollen nach und nach auch bei den kleineren Stromabnehmern die Zähler ausgetauscht werden. Durch diese Umstellung gehen künftig bei den Stadtwerken nicht mehr nur einmal im Jahr die Verbrauchswerte

der Kunden ein, sondern viertelstündlich. Diese Maßnahme bedeutet für die Stadtwerke Schwerin in den kommenden Jahren einen erhöhten Verwaltungsaufwand und auch die Pflicht, die sensiblen Daten der Kunden noch besser zu schützen.

Um den Anforderungen des Messstellenbetriebsgesetzes nachkommen zu können, ist es erforderlich, dass die Messplätze für eine Installation der neuen Zählertechnik ausgelegt sind. Bei Kunden mit Wechselstromzählerplätzen ist der derzeitige Zäblerschrank nicht für die neue Technik geeignet. Alle Kunden mit einem solchen Wechselstromzählerplatz werden in den kommenden Tagen per Post informiert.



Alle Schweriner bekommen neue, digitale Messsysteme: In den kommenden 16 Jahren müssen die Stadtwerke rund 71.000 Zähler austauschen
Foto: fotolia.com/Kadmy



Den Jurymitgliedern Arne Weinert (v.l.), May Hempel und Gilda Goldammer fiel die Entscheidung nicht leicht

Foto: Stadtwerke

Jury kürte die Gewinner der Malaktion

Über 600 Kinder aus Schwerin gestalteten Kunstwerke zu den Themen Energie und Wasser

Schwerin • Anfang Dezember traf sich die Jury des Malwettbewerbs der Stadtwerke, um aus den eingereichten Arbeiten die besten auszuwählen. Zur Jury gehörten neben Gilda Goldammer, Mitarbeiterin Unternehmenskommunikation bei den SWS, auch Arne Weinert, Grafiker der maxpress pr + werbeagentur, SWS-Vertriebsleiterin Karin Peter sowie May Hempel, pädagogische Betreuerin der Aktion. Kinder aus 34 Schulklassen und fünf Kindergärten beteiligten sich an dem künstlerischen Wettstreit.

Mit ihrer Idee, das Leben mit und ohne Stromversorgung zu malen, konnte die Klasse 1c der Friedensschule den ersten Platz ergattern. „So viele verschiedene Motive und

Ideen, unglaublich was die Kinder alles auf Papier brachten“, erzählt Jurymitglied Arne Weinert begeistert von der Jurysitzung. Im Herbst war Maskottchen Alex von den Stadtwerken gemeinsam mit May Hempel in den Klassen unterwegs, um dort spannende Vorträge über Strom, Wärme und Wasser zu halten. So ist den Kindern jede Menge zum Thema „25 Jahre Stadtwerke Schwerin“ eingefallen. „Gar nicht so leicht. Energie ist ein großer Begriff. Die Kinder sollten sich mit ihren eigenen Vorstellungen und Ideen zu diesem Thema auseinandersetzen“, fasst Juliane Deichmann, Projektleiterin der Aktion, zusammen.

Satte drei Stunden beriet sich die Jury, wem denn nun eine Auszeichnung zukommen soll. Neben der Friedensschule auf Platz 1,

können sich die Schüler der Klasse 1a aus der Fritz-Reuter-Schule über Platz 2 und die Klassen 1a, 1b, 1c und 1d der Nils-Holgersson-Schule über Platz 3 freuen. Darüber hinaus ermalten Pia Vera aus der 1b der Heinrich-Heine-Schule und Karla aus der 1d der Friedensschule eine Schlossführung für die ganze Klasse. Selbstverständlich erhalten Karla und Pia Vera noch eine Kleinigkeit extra für ihr Können.

Auch zahlreiche Sonderpreise, zum Beispiel für besondere Kreativität, werden mit Zoo-führungen, Sach- oder Geldpreisen für die ganze Klasse belohnt. Über den Kita Sonderpreis freut sich diesmal die Kita Pumuckl. Ihre große Gemeinschaftsarbeit zeigt in buntesten Farben, wie Strom und Trinkwasser verbraucht und erzeugt werden. *jd*

Interkulturelles Neujahrsfest

Schwerin • Am Samstag, dem 14. Januar 2017, lädt die neue Kultur! Schwerin gUG in die Schweriner Höfe zum Interkulturellen Neujahrsfest ein. Um 16 Uhr beginnt in den Einkaufspassagen das bunte Programm. So wird an diesem Nachmittag eine spannende Geschichte für Groß und Klein vom Figurentheater Margrit Wischniewski zu erleben sein. Für die musikalische Untermalung des Festes sorgen die Schüler des Konservatoriums und der Musik- und Kunstschule ATARAXIA. Beeindruckend sportlich geht es dann zu, wenn die Capoeira-Schüler zeigen, wie der brasilianische Mix aus Tanz und Kampfsport funktioniert. Auch weitere Schweriner Vereine, wie Kuljujin e.V. sowie spanische Auszubildende, werden dabei sein. Der Eintritt zum Neujahrsfest in den Schweriner Höfen ist frei, Spenden sind willkommen. Auch für das leibliche Wohl wird gesorgt sein.

Die Stadtwerke Schwerin unterstützen diesen Nachmittag mit einer Spende aus den Einnahmen ihres Adventskonzertes 2016.

Nele Reiber

Schweriner Fernwärmenetz wächst

Immer mehr Gebäude werden angeschlossen

Schwerin • Eine Beheizung mit Fernwärme ist sehr bequem, da sie als fertige Wärme direkt zum Kunden nach Hause kommt. Darüber hinaus ist sie effizient und umweltschonend. Deshalb bauen die Stadtwerke Schwerin seit 2011 kontinuierlich das Wärmenetz in der Landeshauptstadt weiter aus. Ein Großteil des Stadtgebietes wird bereits mit Fernwärme versorgt. Welche Gebiete das sind, darüber gibt die interaktive Fernwärmekarte auf der Internetseite der Stadtwerke Schwerin unter www.stadtwerke-schwerin.de/fernwaerme Auskunft. Gekennzeichnet sind hier die bereits verlegten Fernwärmeleitungen sowie die Gebiete, in denen Fernwärme verfügbar ist. Auch in den nächsten Jahren wird das bestehende Netz weiter ausgebaut. Schritt für Schritt werden immer mehr Gebäude an das Fernwärmenetz angeschlossen. Wo sich aktuelle Baustellen in Schwerin

befinden, ist ebenfalls in der Karte gekennzeichnet. Allein im vergangenen Jahr wurde das Fernwärmenetz um rund 2200 Meter erweitert. Für 2017 planen die Stadtwerke einen Zubau von ca. 2900 Metern. Neben der Erschließung der neuen Baugebiete in Schwerin Friedrichsthal und am Lankower See wird auch die Schweriner Innenstadt weiter mit Fernwärme erschlossen. Zusammen mit der Fernwärme erweitern die Stadtwerke gleichzeitig das city.kom Glasfasernetz. Diese bestmögliche Internet-Zugangstechnik ermöglicht allen Anwohnern die Nutzung von modernen Multimediale Dienstleistungen - vom Highspeed-Internet über Internet-Telefonie bis hin zu digitalem Fernsehen in hochauflösender Qualität. Eine Übersicht über die Erschließungsvorhaben in den nächsten zwölf Monaten mit Fernwärme sowie mit Glasfaser gibt es in der Randspalte. *am*



Die Stadtwerke Schwerin bieten in der Schweriner Innenstadt ganz neu ein öffentlich zugängliches WLAN-Netz an. Unter dem Namen city.WLAN können Einwohner und Touristen an öffentlichen Plätzen mit Highspeed im Internet surfen:

- 30 Minuten jeden Tag kostenfrei
- Unbegrenzt Daten-volumen
- Tickets für 120 Minuten und 300 Minuten zum kleinen Preis verfügbar

Aktuell ist city.WLAN am Südufer des Pfaffenteichs, im Stadthaus, in den Kundencentern der Stadtwerke sowie auf dem Schweriner Markt und dem Schlachtermarkt verfügbar. Weitere Standorte sind bereits in Vorbereitung. Ziel der Stadtwerke ist es, in der Schweriner Innenstadt ein durchgängiges und schnelles WLAN-Netz anzubieten. Mehr Informationen zu city.WLAN gibt es im Internet unter www.citywlan-schwerin.de.

Ausbaugebiete Fernwärme 2017

Im Jahr 2017 setzen die Stadtwerke Schwerin den Fernwärmeausbau weiter fort. Geplant ist die Erschließung folgender Gebiete und Straßen:

Neue Erschließung:

- Neubaugebiet Schwerin Friedrichsthal
- Baugebiet „Neues Wohnen am Lankower See“

Weiterführung:

- Max-Suhrbier-Straße
- Robert-Beltz-Straße
- Ferdinand-Schulz-Straße
- Am Werder
- Bornhövedstraße
- Barcastraße
- Robert-Koch-Straße
- Waltherr-Rathenau-Straße

Fragen hierzu beantwortet das Fernwärme-Team der Stadtwerke gern unter (0385) 633-1818.



Ein ganzes Jahr lang gute Fahrt

Die Nahverkehr Schwerin GmbH schließt das Jahr 2016 mit vielen positiven Nachrichten ab

Schwerin • Bevor Schwerin „Prost Neujahr“ ruft, wirft der Nahverkehr Schwerin noch mal einen entspannten Blick in den Rückspiegel. Ob Fahrplanumstellung oder Bauplanumsetzung, ob neue Fahrzeuge oder neue Fahrgäste – für Schwerins Mobilitätsexperten erreicht ein spannendes Jahr seinen Zielbahnhof. Und damit das neue so gut beginnt, wie das alte aufhört, steckt die Mannschaft des NVS bereits voller zündender Ideen.

Während Schwerin im Sommer auf warmes Wetter wartete, sorgte der Schweriner Nahverkehr für sonnige Aussichten in Sachen Sicherheit: An der größten NVS-Baustelle des Jahres erneuerte das Unternehmen den Straßenbahnübergang Lennéstraße. 1974 als Provisorium gedacht, wies er schwere Schäden am Unterbau auf. Nun wurde die Straße umverlegt, damit sie rechtwinklig über die Gleise führt.

Ein Qualitätsupdate gab es auch für die Omnibusse. Bereits im Mai hatte der Nahverkehr zwei der nagelneuen und weitaus umweltfreundlicheren Niederflurfahrzeuge präsentiert. Im Oktober kamen dann alle 32 bestellten Mercedesbusse von Mannheim nach Schwerin und bieten seither vor allem mobilitätseingeschränkten Menschen mit Rollatoren und Kinderwagen mehr Platz. Ob Alteingesessene oder Neuankömmlinge, der Schweriner Nahverkehr erfreute sich 2016 wachsender Beliebtheit. Zwei Prozent mehr Fahrgäste stiegen zu – trotz eingleisigem Straßenbahnbetrieb durch die Franz-

Mehring-Straße und der weggefallenen Beförderungsleistung auf der Linie 6 nach Pinnow und Raben Steinfeld. Spitzenreiter im Fahrgastzuwachs: die Petermännchenfähre. Elf Prozent mehr Menschen genossen mit ihr die Fahrt über den Pfaffenteich.

Beeindruckende Zahlen, zu denen auch der Ausbau des dynamischen Fahrgastinformationssystems an den Bushaltestellen der Linien 10 und 11 passte.

Für alle Fälle: Auf dem Betriebshof im Haselholz installierte der NVS ein Notstromaggregat mit einer Leistung von 300 kVA. Als Teil des Krisennotfallprogramms der Stadt kön-

nen mit dem erzeugten Strom die NVS-Fahrzeuge betankt und repariert werden, und die Leitstelle, die die gesamte EDV-Technik verwaltet, kann so rund um die Uhr autark weiterarbeiten. Das vergangene Jahr lief gut in der Spur. Klar, dass deshalb schon die nächste Weichenstellung geplant wird: Am 23. Januar 2017 ist eine Konferenz anberaumt, auf der ein Fahrplanwechsel nach Ende der Baumaßnahme in der Wittenburger Straße auf den Weg gebracht wird. Wer mitreden will, kann dies mit einem Anruf bei Herrn Wehlmann, Leiter der Verkehrswirtschaft, unter 3990-420 tun. *mp*

Nahverkehr Schwerin GmbH
Ludwigsluster
Chaussee 72
19061 Schwerin
Postfach 15 01 42
19031 Schwerin

Zentrale
Telefon:
(0385) 39 90-0
Fax:
(0385) 39 90-999

Fahrplanauskunft
Telefon:
(0385) 39 90-222

Kundendienst
Telefon:
(0385) 39 90-333

Leitstelle
Straßenbahn
und Bus
Telefon:
(0385) 39 90-444

Abo-Service
Telefon:
(0385) 39 90-555

Tarifauskunft
Telefon:
(0385) 39 90-666

Service Parken
Telefon:
(0385) 39 90-446

Schadens- und
Unfallbearbeitung
Telefon:
(0385) 39 90-321
(0385) 39 90-322

Internet:
www.nahverkehr-
schwerin.de

Mail:
info@nahverkehr-
schwerin.de

zusätzliche Infos
Die Fahrplanänderung und die zusätzlichen Fahrten in der Silvesternacht finden Sie in unserem Fahrplanbuch auf den mit einem blauen Seitenstreifen gekennzeichneten Blättern ab Seite 267.



Geschäftsführer Norbert Klatt und der NVS steuern erfreut ins neue Jahr

Fotos: NVS

So gerät man im Winter nicht aufs Glatteis

Nahverkehr Schwerin ist optimal auf die kalte Jahreszeit in der Landeshauptstadt vorbereitet

Schwerin • Jedes Jahr, wenn der Frost in die Nase zwick, beweist der Nahverkehr Schwerin einen guten Riecher – und ergreift die richtigen Maßnahmen gegen Eis und Schnee. Es ihm gleichzutun, lohnt sich auch für alle Schweriner.

„Es schneit, wie schön“, jubelt mancher, wenn Frau Holle aktiv wird. Doch bei einer ungewollten Rutschpartie ist der Frohsinn schnell erstarrt. Deshalb hat der NVS neben der organisatorisch-technischen Wintervorbereitung längst auch die Pläne zur Beräu-

mung von Haltestellen und Wartebereichen mit seinen Partnerfirmen abgesprochen. Damit niemand unfreiwillig zu Boden geht, gilt jedoch auch für alle Privatanlieger die gesetzliche Pflicht, Gehwege entlang des Grundstücks zwischen 07:00 und 20:00 Uhr von Schnee und Glätte zu beräumen. Ob Eigentümer oder Mieter – tut man dies nicht, haftet man für jeden Unfall, der durch dieses Versäumnis entsteht.

Doch sollte man den Schnee nicht blindlings auf die Straße schippen. Sonst nämlich erreichen die Nahverkehrsbusse nicht ihre Haltestellen und gehandicapte Menschen können durch den großen Abstand vom Bordstein nur unter Gefahr oder gar nicht ein- oder aussteigen.

Wer krank im Bett liegt, verweist oder altersbedingt nicht zum Schneeschippen fähig ist, sollte Ersatz besorgen. Am leichtesten ist es, die Räum- und Streuaufgaben dem Gartenbau- oder Hausmeisterdienst um die Ecke anzuvertrauen.

Trotz aller Pflichten: Auch als Passant macht es Sinn, sich nach den Naturgesetzen zu richten und vorsichtig unterwegs zu sein.

Markus Parsch



Mit dem Schneepflug werden die Gleise freigehalten



Die Auszubildenden bekommen bei ihrer Arbeit viel zurück und erhalten Unterstützung, wenn sie sie brauchen

Fotos: maxpress

Karriere macht Spaß

Traditioneller Azubitag schweißt zusammen und zeigt Zukunftsaussichten auf

Schwerin • Jugendliche denken vor allem gegen Ende der Schulzeit intensiv über ihre berufliche Zukunft nach. Viele von ihnen wünschen sich einen Job, bei dem sie anderen Menschen helfen können. Auch Aufstiegschancen sind ein wesentlicher Punkt bei der Berufswahl. Eine Erfüllung für den Traum vom guten Karrierestart bietet die AWO-Soziale Dienste gGmbH-Westmecklenburg mit ihrem Ausbildungsangebot zum/zur examinierten Pflegefachkraft.

Die Azubis werden bei der AWO als Teil des Teams gesehen. Gleichzeitig schafft das Unternehmen optimale theoretische und praktische Ausbildungsbedingungen. Gemeinsame Veranstaltungen, wie der traditionelle Azubitag, kommen dabei nicht zu kurz.

Die erste Stufe der Karriereleiter

Am 23. November trafen sich fast alle der 22 Azubis des ersten bis dritten Lehrjahres, um sich gegenseitig noch besser kennenzulernen und sich über die Ausbildung auszutauschen. Bei Aktionen wie dem kreativen Adventskranz-Basteln stärkten die jungen Mitarbeiter ihre Zusammengehörig-

keit und nutzten die Auszeit vom Alltag für eine ausgiebige Feedback-Runde. In offener Atmosphäre hatten die Auszubildenden zudem die Möglichkeit zum konstruktiven Austausch mit dem Geschäftsführer Axel Mielke, der Personalleiterin Stefanie Walden und der Ausbildungsbeauftragten Sabrina Reis. Lob gab es von den Jugendlichen vor allem für die Praxisanleiter, die sie immer unterstützen, auch wenn es einmal schwierig wird. Qualifizierte Pflegekräfte werden gebraucht, das weiß auch Geschäftsführer Axel Mielke. „Außerdem bringen die jungen Menschen eine Dynamik ins Team, die allen gut tut“, sagt er. Auch Azubis aus Spanien und Togo werden schnell in die Gruppe aufgenommen. Camila Zuniga kam extra für die Ausbildung nach Schwerin, absolvierte zunächst ein Praktikum bei der AWO und ist nun glückliche Auszubildende im zweiten Lehrjahr. „Anfangsschwierigkeiten hatte ich nur wegen der Sprache. Doch mittlerweile bin ich fest im Team integriert, kann mich gut verständigen und fühle mich sehr gut aufgehoben“, sagt die Spanierin. Sie hat sich jetzt schon vorgenommen, an die Ausbildung noch ein Studium anzuhängen. Abgesehen von ihr, streben noch mehr Auszubildende zusätzliche Qualifikationen an, weiß Stefanie Wal-

den und sagt: „Die Wege zum Praxisanleiter beginnen häufig mit der Ausbildung bei uns im Haus. Wenn der Wunsch besteht und das Potential erkennbar ist, bildet die AWO ihre Mitarbeiter/innen zur Wohnbereichsleitung oder zum Pflegedienstleiter weiter.“ So auch Daniel Böhmert, der mittlerweile als Praxisanleiter und stellvertretender Pflegedienstleiter bei der AWO arbeitet.

Chancen nutzen

Zum 1. August 2017 sucht die AWO wieder engagierte Schulabgänger, die gerne ältere Menschen im Alltag unterstützen, beraten, motivieren und medizinisch versorgen möchten. Die jungen Männer und Frauen erwarten während der dreijährigen Berufsausbildung zum examinierten Altenpfleger ausgebildete Praxisanleiter, viel praxisnahes Lernen und eine attraktive Ausbildungsvergütung nach Haustarif, welcher zum 1. August 2017 erneut angehoben wird. Erfolgreichen Leistungen kommt das Unternehmen im Sommer mit einer zusätzlichen Prämie entgegen. Jugendliche mit einem erfolgreichen Ausbildungsabschluss werden zudem nach der Ausbildung gerne übernommen.

Juliane Brettmann

Schritt für Schritt vom Lehrling zum Lehrer

Daniel Böhmert fing bei der AWO als Azubi an und ist nun selbst für viele junge Menschen verantwortlich

Schwerin • Daniel Böhmert (Foto) hat für sein Alter schon einen ereignisreichen Weg bei der AWO hinter sich. 2011 schloss er die Ausbildung zur examinierten Pflegefachkraft ab. „Ich war ein sehr zufriedener Auszubildender. Besonders die praktische Arbeit in der Unfallchirurgie im Krankenhaus ist mir in Erinnerung geblieben“, sagt der 28-Jährige.

Nach seiner Ausbildung wurde Daniel Böhmert in die AWO Tagespflege übernommen. Ein weiteres Jahr später war er bereits stellvertretender Pflegedienstleiter und ist es heute noch. „Das war gar nicht unbedingt von mir geplant. Es ist einfach so passiert“, lacht er.

Mit den Auszubildenden hatte er viel zu tun und so dauerte es nur zwei weitere Jahre, bis Daniel Böhmert eine sechsmonatige

Weiterbildung zum Praxisanleiter machte. „Es ist wunderbar, den Schülern bei den Dingen helfen zu können, mit



denen selbst einmal Probleme hatte. Zu sehen, wie sie sich verbessern, ist ein

tolles Gefühl. Aber am schönsten ist es immer noch, wenn man sie erfolgreich durch die Prüfung gebracht hat“, sagt er. Von zweien seiner Schüler weiß er, dass auch sie Interesse an der Weiterbildung zum Praxisanleiter haben. Er ist sich sicher, dass sie das schaffen werden, wenn sie die Prüfungen nicht auf die leichte Schulter nehmen.

Auch jetzt ist Daniel Böhmert beruflich noch nicht dort angekommen, wo er hinmöchte. Als nächstes ist ein 1,5-Jahre langer Kurs zum Pflegedienstleiter geplant. Jede ausgebildete Pflegefachkraft mit zwei Jahren Berufserfahrung habe die Chance, diesen Kurs zu belegen. „Zeitlich muss das natürlich so passen, dass es sich mit dem Job gut vereinbaren lässt“, erzählt der Praxisanleiter. Die Weiterbildungsangebote der Arbeiterwohl-fahrt nimmt er immer gerne an. j/b



JEDER HAT EIN RECHT AUF ARBEIT, DIE SPASS MACHT!

www.komm-zur-awo.de

Wir bilden aus!

Du bist auf der Suche nach einer Ausbildung in einem zukunftsorientierten Unternehmen, das Dir spannende Tätigkeiten und viele Entwicklungsmöglichkeiten bietet? Dann bist Du bei uns genau richtig! Du hast Interesse an der Arbeit mit älteren Menschen, bist freundlich, engagiert und arbeitest gern im Team?

Dann komm ab dem 1. August 2017 zu uns als

Auszubildende/r zum/zur examinierten Altenpfleger/in

Sollten wir Dein Interesse geweckt haben, schick uns Deine Bewerbung bis zum 31. März 2017 per E-Mail oder Post an unsere Geschäftsstelle! Wir freuen uns auf Dich!

AWO - Soziale Dienste gGmbH Westmecklenburg
Justus-von-Liebig-Str. 29
19063 Schwerin
E-Mail
personal
@awo-schwerin.de.
Telefon
(0385)208 10 29



Ich habe Arbeit, die Spaß macht!

Internet
www.awo-schwerin.de
E-Mail
info@awo-schwerin.de

Gütesiegel für höchste Qualität

Schweriner Wasserversorger erreicht mit Integriertem Managementsystem erneut beste Leistungen

**WAG - Wasser-
versorgungs- und
Abwasserentsorgungsgesellschaft Schwerin
mbH & Co. KG**
Eckdrift 43 - 45
19061 Schwerin
Telefon:
(0385) 6 33 15 61
Fax:
(0385) 6 33 15 62
Mail:
wag@swn.de
Internet:
www.wag-schwerin.de

Grubenentsorgung bleibt in bewährten Händen

Die WAG hat die Dienstleistungen für die Entsorgung abflussloser Gruben neu ausgeschrieben. Im Ergebnis gibt es keinerlei Veränderungen: In Gebieten mit Wohnbebauung wird auch im neuen Jahr die Firma Günter Schuldt Fäkalienentsorgung (Obotritenring 125, 19053 Schwerin, Telefon/Fax: 0385 710860) das Leeren der Kleinkläranlagen und Sammelgruben übernehmen. In Gebieten der Freizeitanutzung (dazu zählen die mehr als 8.000 Kleingärten im Gebiet der Landeshauptstadt Schwerin) bleibt das Grubenmanagement der WAG (Eckdrift 43-45, 19061 Schwerin, Telefon: 0385 633 4447) Ansprechpartner für die Bürgerinnen und Bürger zur Entsorgung der Sammelgruben.

SAE - Schweriner Abwasserentsorgung

Eckdrift 43 - 45
19061 Schwerin
Mail:
info@saesn.de
Internet:
www.saesn.de
Bei Störungen:
Telefon:
(0385) 6 33 42 22
(0385) 6 33 44 26
Fax:
(0385) 6 33 36

Schwerin • Qualität, Umwelt, Arbeitssicherheit, Energie – das sind die Eckpunkte des Integrierten Managementsystems, mit dem der Schweriner Wasserversorger WAG seine betrieblichen Abläufe regelmäßig auf den Prüfstand stellt. Eine externe Zertifizierung durch Experten vom TÜV Nord bestätigte jetzt erneut eine exzellente Unternehmensführung.

Seit 2012 stellt sich die WAG jährlich einer Zertifizierung. Dabei werden Strukturen und Abläufe im Unternehmen mit Blick auf die

Aspekte Qualität, Umwelt, Arbeitssicherheit und Energie geprüft. „Unser Ziel ist es, die Prozesse zu optimieren und neben einer effizienten und wirtschaftlichen Unternehmensführung auch mit großem Engagement ressourcenschonend, umweltfreundlich und sicher zu arbeiten“, sagt Madlen Schult, Qualitätsbeauftragte der WAG. Auch in diesem Jahr warfen Experten vom TÜV Nord einen strengen Blick auf Arbeitsweise und -organisation. So einiges musste aufgrund neuer Vorgaben aus der Qualitäts- sowie Umweltnorm angepasst werden.



Reibungslose Betriebsabläufe, ein großes Bewusstsein für Umwelt- und Ressourcenschutz sowie Sicherheit bei allen Arbeiten gehören zum geprüften Standard der WAG Foto: maxpress

„Das haben wir mit Erfolg geschafft. In allen anderen Bereichen wurde ebenfalls eine exzellente Arbeit attestiert.“ Neu im Katalog der umfassenden Prüfkriterien ist das so genannte Risikomanagement.

„Es existiert bereits seit dem Jahr 2007 ein Risikofrüherkennungssystem, welches wir problemlos in das bestehende Managementsystem integrieren konnten“, erklärt Madlen Schult. So ist der Wasserversorger auf alle Eventualitäten eingestellt: „Potenzielle Risiken werden betrachtet, identifiziert und analysiert. Daraus ergibt sich eine Bewertung, die jedem vertraut ist.

Sollten beispielsweise Verunreinigungen des Trinkwassers drohen oder sich Qualitätsbeeinträchtigungen im Trinkwassernetz anbahnen, können wir sofort handeln. Risiken drohen zum Beispiel bei unsachgemäßer Bewirtschaftung landwirtschaftlicher Flächen, aus Altlasteneinträgen durch Deponien oder auch dem Eindringen von Wasserschadstoffen aus abflusslosen Gruben.“ Damit es gar nicht erst soweit kommt, pflegt die WAG eine enge Zusammenarbeit mit der Landeshauptstadt Schwerin und den umliegenden Landkreisen, hat ein Grundsatzpapier zum Grundwasserschutz erstellt und organisiert das Dichtheitsmanagement von abflusslosen Gruben im Versorgungsgebiet. *ba*

Engagement für saubere Seen

Faire und konstruktive Zusammenarbeit im Werkausschuss begleitet erfolgreiche Entwicklung der SAE

Schwerin • Mit einem Jahresumsatz von 16 Millionen Euro geht das Geschäftsjahr 2016 für die SAE zu Ende. Zahlreiche Baumaßnahmen haben in den zurückliegenden Monaten dazu beigetragen, die Gewässerqualität weiter zu verbessern und die Entsorgungssicherheit auf einem hohen Niveau zu gewährleisten. Bürger profitieren von dieser erfolgreichen Entwicklung: Seit zehn Jahren sind die Entgelte konstant.

Georg-Christian Riedel ist sehr zufrieden. Der Vorsitzende des Werkausschusses der Schweriner Abwasserentsorgung (SAE) attestiert dem Unternehmen und insbesondere Werkleiter Lutz Nieke eine exzellente Arbeit. „Im Jahr 2016 wurden 6,7 Millionen Kubikmeter Abwasser auf der Kläranlage behandelt. Dank der zahlreichen Baumaßnahmen mit einem gesamten Volumen von sechs Millionen Euro konnte die Infrastruktur weiter verbessert und ein erheblicher Beitrag zur weiteren Gesundung der Schweriner Gewässer geleistet werden.“ Sanierungsmaßnahmen wurden unter anderem in der Bertolt-Brecht-Straße und bei der biologischen Abwasserbehandlung auf der Kläranlage realisiert. Neue Regenwasserbehandlungsanlagen entstanden beispielsweise in der Ludwigsluster Chaussee und der Wittenbur-

ger Straße. Auch viele Schweriner leisteten einen Beitrag zur Umsetzung der Unternehmensziele: „In mehr als 5.000 Kleingärten wurden abflusslose Gruben entsorgt. Es gibt nicht einmal eine Hand voll Anliegen, die noch abzuarbeiten sind“, freut sich Lutz Nieke über das sehr gute Ergebnis. Gleichzeitig dankt der Werkleiter den Einwohnern der Landeshauptstadt für deren Verständnis mit Blick auf einige Einschränkungen, die es bei Baumaßnahmen gegeben hat. „Wir werden umfassend und rechtzeitig über die nächste größere Maßnahme am Bürgermeister-Bade-Platz in der *hauspost* informieren, damit sich jeder darauf einstellen kann.“

Der Werkausschuss der SAE hat im Jahr 2016 vier Mal getagt und insgesamt 33 Themen umfassend behandelt – stets in fairer Atmosphäre und bei konstruktivem Austausch. Bei einer auswärtigen Sitzung beim Zweckverband „Kühlung“ Bad Doberan konnten die ehrenamtlich aktiven Mitglieder dieses Gremiums auch andere Sicht- und Arbeitsweisen kennen lernen und Verbündete für wichtige Vorhaben finden. Eine solche wird der Bau einer Verbrennungsanlage sein, in der entsprechend der in Kürze vorliegenden Gesetzesänderungen Klärschlamm perspektivisch zu entsorgen ist. „Das wird eine gemeinsame Aufgabe, die wir mit Partnern optimal und zeitgerecht er-

füllen wollen“, kündigt Lutz Nieke an. Schon in Kürze möchte die SAE einen wichtigen Partner für eine langfristige Zusammenarbeit an sich binden: Mit dem Zweckverband Schweriner Umland soll der Kooperationsvertrag erneut verlängert werden und beiden Seiten Planungs- und Entsorgungssicherheit ermöglichen. Sicherheit ist nicht zuletzt ein wichtiges Thema für die Bürger, die auf eine ordnungsgemäße Abwasserentsorgung bauen. Seit zehn Jahren sind die Entgelte konstant und werden es bis 2019 auch bleiben. „Das sucht seinesgleichen“, schätzt Georg-Christian Riedel ein. *ba*



Arbeiten eng und konstruktiv in allen Belangen zusammen: Georg-Christian Riedel und Lutz Nieke (li.) Foto: ba



Mitarbeiter der Firma Rumpf pflanzten im Auftrag des SDS auch am Rande der Krösnitz neue Linden

Fotos: ba

Neue Bäume werden gepflanzt

Gezielte Artenwahl nach Standorten und umfassende Pflege für Ausgleichspflanzungen in der Stadt

Schwerin • Derzeit säumen 23.347 Bäume die Straßen in der Landeshauptstadt Schwerin. Schon bald werden 100 weitere dazu kommen. Die Auswahl der Arten orientiert sich am jeweiligen Standort. Auch in Sachen Pflege wird nichts dem Zufall überlassen: Der Baumtrupp des SDS pflegt das neue Grün und den großen Baumbestand der Stadt im gesamten Jahresverlauf.

Vom Herbst bis Frühjahr ist Pflanzzeit. Sobald es das Wetter zulässt, kommen in den nächsten Wochen 100 neue Bäume in den Boden. „Allein in der Grevesmühlener Straße werden 22 neue Ulmen gepflanzt. Linden und Ulmen sind in der Ludwigsuster Chaussee geplant. Für Wickendorf haben wir Lin-

den und Ahorn ausgewählt“, sagt Silke Bade vom SDS. Hinzu kommen Einzelpflanzungen an Straßen und in Grünanlagen im Stadtgebiet.

„Die Wahl der Baumarten erfolgt standortabhängig. In der Innenstadt sind klein- und schmalkronige Bäume wie die Stadt-Birnen, Säulenhainbuchen, Zierkirschen und der Apfeldorn gut geeignet. Oder auch der Ginkgo – ein lichter Baum mit schmaler Krone, der ausgesprochen robust und trockenheitsresistent ist. Wo mehr Platz zur Verfügung steht, bekommen großkronige Arten wie zum Beispiel Linden, Eichen und Resister-Ulmen den Vorzug.“ Allerdings müssen die Baumexperten auch die Salzunverträglichkeit mancher Baumarten im Blick behalten, damit das Grün der Stadt sich gut entwickelt. Zum

Gelingen einer Baumpflanzung ist neben der Baumauswahl die Standortvorbereitung von großer Wichtigkeit. Nur wenn genügend Raum für das Wachstum der Krone, ausreichend durchwurzelbare Pflanzfläche und gutes Pflanzsubstrat zur Verfügung stehen, kann sich ein gesunder Baum entwickeln. Nach dreijähriger Fertigstellungs- und Entwicklungspflege werden die Bäume in die Obhut des SDS übergeben. Der Baumtrupp übernimmt dann die umfassende Pflege beim Wässern und Düngen sowie bei der Kronenpflege, damit jederzeit die Verkehrssicherheit gewahrt wird. Manchem scheint das neue Grün jedoch ein Ärgernis zu sein: In der Greifswalder Straße und auch am Lankower See wurden erst unlängst Jungbäume einfach abgesägt. *ba*

Vorfreude auf neue Spielplätze

In Zippendorf lädt schon bald ein tolles Schiff zum Toben ein / Skateranlage in Krebsförden fast fertig

Schwerin • Die Landeshauptstadt Schwerin verfügt aktuell über 81 kommunale Spielplätze. Entsprechend der Spielplatzkonzeption, die 2017 fortgeschrieben wird, erfolgt regelmäßig eine Bewertung des Spielplatzzustandes insgesamt. In jedem Jahr werden Spielplätze saniert oder sogar neu gebaut. Auf fünf neue Angebote dürfen sich die Kids 2017 freuen.

Schon im vergangenen Jahr haben sich Mädchen und Jungen in Görries kreativ in die Gestaltung eines neuen Spielplatzes am Mittelweg eingebracht. Nachdem der Munitionsbergungsdienst das Terrain gründlich abgesucht hat, soll im Frühjahr eine schöne Spielkombination aufgebaut werden. Das Gelände erhält dazu eine Modellierung. Die große Spielwiese wird von Bäumen eingefasst und bietet so, dem Wunsch des Ortsteilbeirates folgend, auch Optionen auf stadtteiliegene Veranstaltungen. Ein neues Schiff, die „Zippendorf“, soll in einigen Monaten an der Strandpromenade des Schweriner Sees vor Anker gehen. „Das

alte Holzschiff ist marode und wird durch ein neues ersetzt. Vor allem kleinere Kinder erhalten dadurch viele neue Impulse“, sagen Katarina Dominka



und Ninette Franke vom SDS. In Krebsförden bekommt die neue Skaterbahn neben dem Bolzplatz schon bald ih-

ren letzten Schick. Hier wird schon bald Rasensaat ausgebracht. Viele Jugendliche gaben den Planern Tipps für attraktive Styles und anspruchsvolle Oberflächenbeschaffenheiten, die für noch mehr Spaß beim Skaten sorgen sollen.

Bei der Skateranlage in Lankow geht es voran: Eine Erweiterung ist geplant. Die Spielplatzplanerinnen freuen sich, dass Skater und BMX-Fahrer hier sorgsam mit den Angeboten umgehen. Zusätzliche Papierkörbe helfen künftig dabei, für eine ansprechende Sauberkeit zu sorgen. Am Töpferberg weichen das nicht mehr intakte Baumhaus und das Karussell einer neuen Spielkombination. „Die Planung dafür ist bereits abgeschlossen“, bestätigt Katarina Dominka. Letzte Arbeiten sind noch bei der „Mars-Mission“ in der Paulsstadt nötig. Witterungsbedingt konnte der orangefarbene Kunststoffbelag, der auf diesem futuristisch anmutenden Spielplatz als Fallschutz dient, im Herbst nicht mehr eingebaut werden. Sobald es wieder deutlich wärmer ist, werden die Arbeiten an diesem Vorhaben beendet. *ba*



SDS
Stadtwirtschaftliche
Dienstleistungen
Schwerin,
Eigenbetrieb der
Landeshauptstadt
Schwerin

Postadresse
Postfach 160205
19092 Schwerin
Mail:
info@sds-schwerin.de
Internet:
www.sds-schwerin.de

Telefon
Standort Baustraße -
Öffentl. Grün/
Friedhöfe und
Straßenunterhaltung
Telefon:
(0385) 644 35 52,
Eckdrift -
Abfallwirtschaft
Telefon:
(0385) 633 16 72,
Am Krebsbach -
Friedhofsverwaltung
Telefon:
(0385) 64 108-0

Spielplatzkonzeption wird fortgeschrieben
Die in der Spielplatzkonzeption 2012 festgestellten Defizite und Bedarfe konnten kontinuierlich von den Mitarbeitern des Eigenbetriebes SDS – Stadtwirtschaftliche Dienstleistungen beseitigt werden. Damit auch künftig ausreichend und attraktive Angebote für alle Altersklassen zur Verfügung stehen, wird die Spielplatzsituation in der Landeshauptstadt jetzt erneut analysiert. Neben einer Zustandsbewertung spielen auch die Erreichbarkeit und das Vorhalten altersgerechter Offerten in den jeweiligen Stadtteilen eine Rolle. Die neue Spielplatzkonzeption umfasst alle 81 kommunalen sowie die öffentlich zugänglichen privaten Spielflächen (wie zum Beispiel die von Wohnungsträgern). Die Ergebnisse werden den Ortsteilbeiräten vorgestellt. Diese enge Zusammenarbeit bei der Spielplatzplanung hat sich seit Jahren bewährt.

SWS Schulen gGmbH
Ziegelseestraße 1
19055 Schwerin
Telefon:
(0385) 20 88 80
Mail:
info@sws-schulen.de
Facebook:
www.facebook.com/
SWS-Schulen

Aktuelle Termine

- mittwochs, 14 bis 17 Uhr: CAMPUS-Infotag
- Tag der offenen Tür am 25. März 2017
- CAMPUS Kultur: Ausstellung/Workshops „Intuitives Malen und Yoga“ v. Jutta Dörner, Vernissage: 7.1. 2017, 15 Uhr

Viele Angebote für freie Zeit am Nachmittag

Instrumentalunterricht
Leserattenclub
Fußball-AG
Motorik / Bewegung (zusätzl. Sportübung)
Fordern und Fördern (kl. Gruppen, Stoff festigen)
ab Kl. 1: Schwimmen, PC-Unterricht
Klasse 2: Segeln
ab Klasse 3: Theatergruppe, Judo, Kanu, Schach, AIKIDO mit Aikidomeister aus Schwerin
Bildungsbande

Mehrfach ausgezeichnet

Das Schweriner Haus des Lernens ist Preisträger beim Europäischem Wettbewerb im Fachbereich Kunst. Sehr gut abschneiden konnte die Schule als Musterprivatschule bei der Bewertung durch das Bildungsministerium MV.

Qualität, die sich lohnt

Private Bildungsangebote werden nur teilweise durch das Land und die Kommunen finanziell gefördert. Für das umfassende Lern- und Betreuungsangebot im Schweriner Haus des Lernens wird daher ein Schulbeitrag erhoben. Dieser beträgt derzeit 125 Euro im Monat.



Individuelles Lernen hat einen hohen Stellenwert, damit jedes Kind optimal gefördert werden kann

Fotos: maxpress

Seit zehn Jahren eine Topadresse

Hochwertiges Schulangebot auf dem CAMPUS am Ziegelsee bietet beste Perspektiven für das Lernen

Schwerin • Es ist nicht schwer, die richtige Grundschule für das eigene Kind zu finden: Auf dem CAMPUS am Ziegelsee ist seit zehn Jahren das Schweriner Haus des Lernens als attraktive Schule und beliebtes Zentrum im aufstrebenden Stadtquartier etabliert. Schulleiterin Jana Dieckmann nennt im hauspost-Interview Gründe, warum jedes Kind hier optimale Erfolge beim Lernen erreichen kann.

Was unterscheidet das Schweriner Haus des Lernens von anderen Schulen?

Jana Dieckmann: Mit unserer Ganztagsbetreuung in einem modernen und überdurchschnittlich ausgestatteten Schulkomplex mit vielseitigen Angeboten für Sport und Spiel macht das Lernen Spaß. Damit das Lernen auch erfolgreich ist, setzen wir mit einem kompetenten Lehrerteam auf eine individuelle Förderung eines jeden einzelnen Kindes. Von Vorteil sind dabei auch die Praxen in unserem Haus, wie zum Beispiel die Logopädie, die Kinder bei Problemen begleiten können. Betreuungs- und Lernangebote von der Kita bis zum Berufsabschluss unter einem Dach

sind einfach eine optimale Basis für langes gemeinsames Lernen.

Warum legen Sie auf diese Form des Zusammenhaltes so viel Wert?

Jana Dieckmann: Freundschaften können über Jahre gepflegt werden. Kinder und Jugendliche richten schon frühzeitig eigene soziale Netzwerke ein. Das gibt eine Menge Sicherheit, eröffnet zusätzliche Freiräume und fördert selbstbestimmtes Handeln.

Gibt es dennoch Regeln, an die sich die Schüler halten müssen?

Jana Dieckmann: Selbstverständlich. Handys sind während des Unterrichts tabu. Ein wertschätzender, von gegenseitigem Respekt getragener Umgang ist bei uns ein Selbstverständnis. Regeln haben ja auch etwas Positives: Sie stecken einen Rahmen ab, der für alle gilt. Das Miteinander in der Gruppe fällt vielen Kindern dadurch deutlich leichter.

Wie werden Sie den unterschiedlichen Bedürfnissen der Kinder gerecht?

Jana Dieckmann: Aufgrund einer intensiven Elternarbeit und einer engen Bindung zwischen Klassenleiter und Schüler lernen wir die Kinder sehr schnell kennen und können so individuell mit ihnen arbeiten. Die Angebote in der Grundschule sind nach Klassenstufen gestaffelt, berücksichtigen viele Interessen, fördern die Entwicklung und das Selbstbewusstsein. Lange Mittags- und Bewegungspausen tragen dazu bei, dass Konzentration und Entspannung eine Balance haben. Selbstverständlich sorgt eine gesunde Ernährung dafür, dass die Kinder ihren Schultag fit erleben. Da in unserer eigenen Mensa täglich frisch gekocht wird, können wir auf Unverträglichkeiten Rücksicht nehmen. Als mehrfach ausgezeichnete Privatschule unterbreiten wir zusätzliche Angebote wie Englisch ab Klasse 1 und Französisch sowie Spanisch ab Klasse 3. *ba*



Tolle Hobbys machen schlau

Durch Lernphasen am Nachmittag ist Familienzeit hausaufgabenfrei

Schwerin • Ganztagsbetreuung bedeutet, Lernzeiten zum Erledigen der Hausaufgaben nutzen zu können. „Eltern sollen schließlich keine Hilfslehrer sein. Wir möchten, dass Familien ihre gemeinsame freie Zeit für sich nutzen können“, sagt Jana Dieckmann. Neben der pädagogisch betreuten Hausaufgabenzeit bleibt genug Raum für viele attraktive

Angebote (Randspalte), die allesamt auf dem CAMPUS am Ziegelsee stattfinden. Zahlreiche Höhepunkte sorgen für besondere Erlebnisse – dazu gehören das Sommersportfest und fächerübergreifende Projektwochen, der Spendencrosslauf, das Treppensingen zu Weihnachten, Lesenächte mit Übernachtung in der Schule und Klassenfahrten. *ba*



Viele Angebote ermöglichen im Schweriner Haus des Lernens eine attraktive Gestaltung der Zeit im Hort. Hausaufgaben werden in der Schule in betreuten Lernzeiten erledigt



Gemeinsam Spaß haben

Türen für Betreuung sind jederzeit offen

Schwerin • Komfortable Betreuungszeiten von 6.30 bis 17.30 Uhr lassen Eltern aufatmen. Der Hort im Schweriner Haus des Lernens ist auch in den Ferien geöffnet – es gibt hier keine Schließzeiten. Der CAMPUS am Ziegelsee ist mit dem Fahrrad und öffentlichen Verkehrsmitteln gut und sicher zu erreichen. Wer sein Kind mit dem Auto bringt, findet Parkmöglichkeiten vor der Tür. *ba*

Leckere Winterkost überzeugt

Auch unter der Woche wechseln die saisonalen Mittagsgeschichte und werden liebevoll serviert

Schwerin • Wer sich in der Mittagspause ein schnell serviertes, preiswertes und abwechslungsreiches Gericht gönnen möchte, ist im Altstadtbrauhaus genau richtig. Hier wechselt das brutzelnde Mittagsgeschichte täglich. Montag bis Freitag können die Gäste sich zwischen 11.30 und 14.30 Uhr auf eine Auswahl von gesunden Gerichten freuen, die mit viel Liebe zubereitet wurden.

Zum Mittagstisch sind alle Schweriner herzlich eingeladen, eines der vielfältigen Gerichte zu probieren. Monatlich werden zudem drei weitere kreative Mittagsgeschichte für 5,50 Euro serviert. Im Januar präsentieren die Brauhausküche Wildgulasch vom Hirsch und Wildschwein mit Paprika und Königsberger Klopse mit roter Beete und Petersilienkartoffeln. Wöchentlich gibt es zwei neue Gerichte für 6,90 Euro zur Auswahl. Beim Lesen der Speisekarte läuft den Gästen regelmäßig das Wasser im Mund zusammen. Von der Entenkeule mit Kartoffelklößen bis zu mit Backpflaumen gefülltem glasierten Schweinerückenbraten an Rahmkraut findet sich etwas für jeden Geschmack.

Das eingespielte Küchenteam und das Servicepersonal sorgen dafür, dass hungrige Gäste nicht lange auf ihr Winteressen warten



Alina Jeske, seit fünf Jahren Profi im Service und an den Zapfhähnen, macht ihre Arbeit Spaß. Das spüren auch die Gäste
Fotos: Altstadtbrauhaus

müssen. Vorbestellungen sind nicht nötig. Auch in der großen Auswahl an Getränken findet sich für jeden Gaumen der richtige Tropfen. Vorbeikommen lohnt sich – auch am Abend. Die Wochen-Highlights aus der Speisekarte „Tageskracher“ bieten montags bis donnerstags ab 17.30 Uhr ausgefallene Aktionen. Dazu gehört auch der „Maß-Bier-Mittwoch“. Am Sonntag startet der „Rouladentag“ bereits um 12 Uhr.

Wer sowieso mal wieder Steak (Montag), Schnitzel (Dienstag) oder Spare Ribs (Donnerstag) SATT essen wollte, sollte sich für seinen Besuch in dem rustikalen Restaurant einen ganz bestimmten Tag aussuchen. Denn hier heißt es: Wer nicht satt wird, holt sich Nachschlag – ganz ohne Aufpreis. Das Ganze kann auch an einem Abend mit Freunden oder den Liebsten gemeinsam genossen werden. Geselligkeit wird im Altstadtbrauhaus ganz groß geschrieben. *jb*

Grünkohl ist ein Klassiker

Typisch mecklenburgisches Gericht modern interpretiert

Schwerin • Durch den winterlichen Frost und den Erntezeitpunkt ist zwischen Januar und März traditionell Grünkohlzeit. Das Schöne an dem Wintergemüse: Es schmeckt nicht nur gut, sondern ist dazu auch noch sehr gesund und sättigend. Als Kohlsorte mit dem höchsten Vitamin C Gehalt stärkt der Grünkohl auch in den Wintermonaten das Immunsystem. Das enthaltene Vitamin K spielt im menschlichen Organismus außerdem eine wichtige Rolle bei der Blutgerinnung und ist wichtig für Knochen, Nieren, Plasma und Bindegewebe.



Tradition genießen

Die Lieferanten und der Küchenchef des Altstadtbrauhauses achten besonders auf regionale Bio-Qualität des Kohls. Für ein Essen in geselliger Runde eignet sich Grünkohl, auch Braunkohl oder Krauskohl genannt, immer. Die unterschiedlichen Zubereitungsmöglichkeiten und Beilagenkombinationen machen jedes Grünkohl-

gericht (Foto) zu einem individuellen Geschmackserlebnis. Ob mittags oder abends – die „norddeutsche Palme“ passt immer. Wie wäre es zur Abwechslung mit einem Eintopf von der Friesenpalme, einem holländischen Auflauf oder gar Grünkohl zu Fisch, Ente oder Bratwurst? Ein neues Jahr ist angebrochen – Zeit, etwas Neues auszuprobieren und seinen Kohldampf zu stillen! Wer es im Dezember mit seiner Familie oder Kollegen zeitlich nicht geschafft hat, zum Weihnachtsessen zu kommen, hat Glück: Im Januar wird der gut riechende Schmaus auf Wunsch und Vorbestellung einfach nachgeholt. Der Duft des klassischen Gänsebratens bleibt auch nach dem gemütlichen Abend noch in der Nase. Damit wird die Erinnerung an einen geselligen Abend bei Feuerzangenbowle und anderen kulinarischen Weihnachtsklassikern für die nächste Zeit eingefroren mit nach Hause genommen. *Juliane Brettmann*



Sous-Chef Tobias Kramer dekoriert seine Gerichte mit viel Feingefühl

Herr des Grills liebt knusprige Haxe

Schwerin • Oberstes Ziel der Mitarbeiter im Altstadtbrauhaus ist die Zufriedenheit der Gäste. Tobias Kramer, leidenschaftlicher Sous-Chef, hat in der Küche alle Löffel in den Händen. Sein Lieblingsgericht ist die Riesen-Haxe aus dem Grill mit Schwarzbiersauce und Klößen. Generell kocht er jede Hausmannskost und viele exklusive Beilagen der Saison mit Leib und Seele. Die leeren Teller der Gäste sind hinterher das schönste Kompliment, das er bekommen kann. *jb*



Altstadtbrauhaus
Schwerin
Wismarsche Straße 126
19053 Schwerin

Internet:
www.altstadtbrauhaus.de
Facebook:
facebook/zum.stadtkrug

Reservierungen unter
Telefon:
(0385) 593 66 93
Öffnungszeiten:
täglich ab 11 Uhr
Fr. und Sa. bis 1 Uhr

Tageskracher

Montag • Steak-Aktion
17.30 bis 22 Uhr
Saftig gegrilltes Filetsteak vom Rind mit gebratenem Bacon, Ofenkartoffeln, Kräuterquark, knackigem Salat und gegrilltem Maiskolben

Dienstag • Schnitzel SATT
17.30 bis 22 Uhr
Genuss mit Nachschlag. Kleine panierte, saftig gebratene Schweineschnitzelchen, alle serviert mit Salatgarnitur und Brauhausfritten

Mittwoch • Maß-Bier-Tag
17.30 bis 22 Uhr
1 Liter Bier für 6,66 Euro

Donnerstag • Kult! Spare Ribs zum Sattessen
17.30 bis 22 Uhr
Knusprige Schweinerippen vom Grill, serviert mit Krautsalat, hausgemachter Barbecue-Soße und Brauhausfritten

Sonntag • Rouladentag – wie bei Mutti
12 bis 22 Uhr
Deftige geschmorte Rinderroulade mit frischem Apfelrotkohl und Petersilienkartoffeln.

Gastronomische Rekorde



Weihnachten 2016 wurden in dem Restaurant **2000 Gänsekeulen** serviert. Es ist eines der ältesten Gasthäuser Schwerins. 2017 feiern die 15 Mitarbeiter das 80-jährige Bestehen des Altstadtbrauhauses.

Therapiezentrum Ziesemer
Friedrich-Engels-Straße 2a
19061 Schwerin
Tel.: (03 85) 44 00 02 66
Fax: (03 85) 44 00 02 68
info@physiotherapie-ziesemer.de
www.physiotherapie-ziesemer.de

Behandlungszeiten
Mo – Do: 7 bis 19 Uhr
Fr: 7 bis 14 Uhr
weitere Termine auf Anfrage

Standort Dreesch
Über dem Burger King in den Dreesch Arkaden
Friedrich-Engels-Str. 2a
19061 Schwerin

Standort Zippendorf
Im Wohnpark
Alte Dorfstraße 43
19063 Schwerin

Standort belasso
Physiotherapie & Podologie
Ziesemer im belasso
Ellerried 74
19061 Schwerin



Die Physiotherapeutinnen Susanne Müller (v. l.), Christine Philipp, Alexandra Schlicht, Andrea Wagner-Groth und Wiebke Offer verstärken seit Dezember das Team des Therapiezentrums Ziesemer
Foto: maxpress

Physiotherapie mit 48-Stunden-Versprechen

Therapiezentrum Ziesemer ermöglicht den ersten Termin innerhalb von zwei Tagen

Schwerin • Verdrehtes Knie, marode Bandscheibe oder sogar ein Schlaganfall – wenn Therapie notwendig ist, verdienen Patienten top ausgebildete Therapeuten und modernste Behandlungsmethoden. Aber vor allen Dingen sollten sie nicht ewig auf den Beginn der Therapie warten müssen. Wenn es weh tut, muss es schnell gehen. Das Team der Physiotherapie Ziesemer ermöglicht deshalb bei Bedarf eine besonders schnelle Terminvereinbarung: Der erste Termin ist innerhalb von 48 Stunden möglich.

Mittlerweile arbeiten 17 hoch qualifizierte Therapeuten an den drei Standorten der Physiotherapie Ziesemer in Schwerin und sorgen dafür, dass es ihren Patienten schnell besser geht. Manuelle Therapie, Krankengymnastik nach Bobath, Lymphdrainagen oder Reha-Sport sind nur einige der Behandlungsmethoden. Sogar eine ausgebildete Heilpraktikerin ist Teil des Teams. „Wir bieten unseren Mitarbeitern die Gelegenheit, sich ständig weiterzuentwickeln und weiterzubilden.“ sagt Heiko Grunow, einer der Inhaber des Unternehmens. „Damit wollen wir garantie-

ren, dass unseren Patienten die bestmögliche Therapie zugute kommt.“ Stefan Schulz, ebenfalls Inhaber der Physiotherapie Ziesemer, ergänzt: „Unser 48-Stunden-Versprechen kommt nicht von ungefähr. Jeder, der schon einmal körperlich eingeschränkt war, weiß zu schätzen, wie es ist, wieder fit zu werden. Wir wollen, dass das so schnell wie möglich geschieht.“

Für das kommende Jahr plant das Unternehmen den weiteren Ausbau des Angebotes und der Standorte. Damit Schwerinern weiterhin schnell und gut geholfen wird.

 GRUNOW
SCHULZ
Rechtsanwälte
Gesundheits- und
Versicherungsrecht

Grunow § Schulz
Rechtsanwälte
PartGmbH
Kanzlei für Gesundheits-
und Versicherungsrecht

In den Dreesch Arkaden
Friedrich-Engels-Straße 2a
19061 Schwerin

Telefon
(0385) 44 000 267

Fax
(0385) 44 000 268

E-Mail
info@grunow-schulz.de

Heiko G. Grunow
Rechtsanwalt

Stefan Schulz
Rechtsanwalt, Handels- &
Gesellschaftsrecht
Fachanwalt für Versiche-
rungs- und Sozialrecht

Susanne Köhler
Rechtsanwältin

Experten für Gesundheits- und Versicherungsrecht

Schweriner Kanzlei Grunow § Schulz kümmert sich um Privatpersonen und Unternehmen

Schwerin • Die Arbeit mit und für Menschen wird immer wichtiger in unserer Gesellschaft. Schon mehr als zwei Drittel aller Pflegebedürftigen in Deutschland werden zu Hause versorgt. Ambulante Pflegedienste wachsen und stehen damit auch rechtlich vor neuen Herausforderungen. Die Schweriner Kanzlei Grunow § Schulz sieht sich als Vermittler zwischen Pflegebedürftigen und -diensten, zwischen Krankenkassen, Unternehmen und Versicherungen.

15 Jahre schon kümmern sich die Schweriner Rechtsanwältin Heiko

Grunow und Stefan Schulz im Schwerpunkt um alle Themen rund um die Rechtsgebiete Gesundheit und Versicherungen. Die Klientel ist vielfältig wie das Leben. Wenn ein Pflegedienst eine ambulante Tagespflege eröffnen möchte, dann gilt es, rechtliche und vertragliche Fragen zuverlässig zu klären. Oder eine Patientin, die eine Reha bräuchte, aber nicht bekommt, findet hier die richtigen Ansprechpartner. Aber auch Unternehmen, die beispielsweise durch Wachstum ihren Versicherungsschutz anpassen müssen, finden in und bei Grunow § Schulz die notwendige Unterstützung. Warum die Fokussierung? „Weil wir die bestmögliche Beratungsqualität

liefern wollen“, so Heiko Grunow. „Und dafür müssen wir in unseren Fachgebieten ständig auf dem aktuellsten Stand sein. Das geht nicht, wenn man auf mehreren Hochzeiten tanzt.“

Zurzeit arbeiten drei Anwälte in der Kanzlei. Stefan Schulz prophezeit weiteres Wachstum. „Die Anforderungen steigen, immer mehr Menschen müssen sich um Menschen kümmern, gerade in den Bereichen Pflege, Gesundheit und Versicherungen. Wir möchten dafür sorgen, dass alle Beteiligten gut miteinander zurechtkommen. Dafür müssen wir mitwachsen.“



Heiko Grunow (r.), Stefan Schulz und Susanne Köhler kümmern sich um die rechtlichen Fragen ihrer Klienten

Foto: maxpress

Veranstaltungen

Genießen mit Seeblick

Restaurant Wallenstein hat täglich geöffnet

Schwerin • Das Restaurant Wallenstein hat durchgehend täglich geöffnet. Die beste Gelegenheit, um einen Blick in die leckere Winterkarte zu werfen oder sich einfach mal gemütlich – natürlich warm angezogen – mit einer Tasse Kaffee auf die Terrasse zu setzen und den Schlosblick zu genießen.

11 bis 14.30 Uhr. Um eine Reservierung wird gebeten. Diese ist per E-Mail an info@restaurantwallenstein.de oder telefonisch unter (0385) 55 777 55 möglich. Die aktuelle Speisekarte ist unter www.restaurantwallenstein.de zu finden. Parkplätze gibt es direkt vor Ort.

Seenfahrten ab 1. April

Neben Zutaten wie Kürbis, Ente und Zimt finden Gäste des Restaurants Wallenstein derzeit verschiedenste saisonale Spezialitäten auf der Speisekarte. Mit der Frühjahrs-/Sommerkarte ab Mitte März wird dann die Sommersaison eingeläutet.

Das WEISSE FLOTTE Team freut sich schon jetzt auf den Saisonstart am 1. April. Dann fahren die Schiffe wieder täglich bis 31. Oktober. Der erste Höhepunkt der WEISSEN FLOTTE ist die traditionelle Flottenparade am Samstag, dem 22. April. Klassisch wie jedes Jahr, findet an Christi Himmelfahrt, dem 25. Mai, die Herrentagstour statt. Mehr Informationen dazu unter www.weisseflotteschwerin.de. Der Dämmertörn von Juni bis August findet natürlich auch 2017 wieder statt. Noch sind die Schiffe zwar im Winterschlaf, aber die Vorbereitungen auf die kommende Saison laufen bereits. Das Büro der WEISSEN FLOTTE ist unter der Woche täglich von 9 bis 17 Uhr geöffnet. Für den Kauf von Gutscheinen und Absprachen zu Feierlichkeiten, Jubiläen, Jugendweihen und Geburtstagen stehen Verkaufsleiter Herr Rosin und Herr Albiern gerne zur Verfügung.

Juliane Brettmann

Sonntagsbrunch mit Seeblick

Ein Brunch im Restaurant Wallenstein ist für die Gäste ein kulinarisches Abenteuer inklusive Begrüßungssekt. Die Auswahl an gesunden und köstlichen Gerichten ist groß. (Geburts-)Kinder bekommen einen Rabatt. Vom klassischen Frühstück über vegetarische Spezialitäten bis hin zu herzhaften Fleischgerichten ist bei dem gemütlichen Brunch für jeden etwas dabei. Der reichhaltige Sonntagsbrunch findet immer am ersten Sonntag des Monats statt. Die nächsten Termine sind am 1. Januar, am 5. Februar und am 5. März jeweils von



Täglich durchgehend geöffnet ab 11 Uhr: Das Restaurant Wallenstein
Foto: Wallenstein



Restaurant Wallenstein
Restaurantleiterin:
Marie Ehrchen
Telefon: (0385) 55 777 55
www.restaurantwallenstein.de
info@restaurantwallenstein.de

Adresse: Werderstr. 140, am Schlossanleger, 19055 Schwerin

WEISSE FLOTTE Schwerin
Verkaufsleiter:
Andreas Rosin
Telefon: (0385) 55 77 70
www.weisseflotteschwerin.de
info@weisseflotteschwerin.de



Insane Bandbattle im Dr. K

Das Publikum darf bei der Wahl des Siegers mitentscheiden

Schwerin • Am 14. Januar wird es laut im Dr. K: Gleich fünf Bands können die Besucher an diesem Abend im Szeneclub erleben, denn beim „Insane Bandbattle“ spielen die Musiker um die Wette. Dreizehn Bands aus fünf Bundesländern haben sich dafür beworben. Die Initiatoren, Patrick Witzke und Philip Zolkos vom Schweriner Musikstudio „Insane Studios“, haben aus den Bewerbungen die besten fünf ausgewählt. Die Gäste erwartet eine bunte Mischung

aus verschiedenen Rockklängen, Heavy Metal und Singer/Songwriter-Musik. Wer am Ende des Abends die tollen Preise (ein Musikvideo, eine Fünf-Song-EP oder einen 200-Euro-Gutschein von den „Insane Studios“) mit nach Hause nimmt, das entscheiden die fünfköpfige Jury und das Publikum. Dabei hat sich auch ein Stargast in die Jury eingeschlichen: „Charon“ (Foto), Frontmann der Mittelalter-Rock-Band „Ragnarök“ gibt sich beim Bandbattle die Ehre.

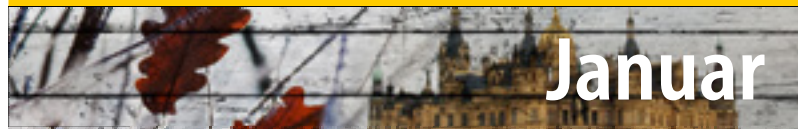

Jan. 2017	<p>Klassik: Neujahrskonzert 2017 „Wiener Melange“ Die Mecklenburgische Staatskapelle führt das Publikum musikalisch nach Wien – Walzer, Polkas und Märsche von Strauß. Großes Haus, 1. und 8. Januar</p>
	<p>Ausstellung: 26. Kunstbörse Verkaufsausstellung – Malerei, Grafik, Porzellan, Textil, Holz und Schmuck von ca. 60 Künstlern aus MV und 7 weiteren Bundesländern. Schloss Wiligrad, 03. bis 15. Januar</p>
	<p>Klassik: 4. Sinfoniekonzert Werke von Borodin, Chatschaturjan und Schostakowitsch; Solistin des Abends ist die erst 24-jährige georgische Pianistin Eka Bokuchava. Großes Haus, 16. bis 18. Januar</p>
	<p>Markt: 4. Handgemacht Dawanda – Kreativmarkt Rund 200 Designer, Kunsthandwerker und kreative Privatpersonen präsentieren ihre handgefertigten Produkte und Erzeugnisse. Sport- und Kongresshalle, 21. und 22. Januar</p>
So. 01.01.	<p>Kinder: „Lesezauberland“ Spannende, lustige und abenteuerliche Geschichten für kleine Zuhörer im Vorschulalter. Der Eintritt ist frei. Stadtbibliothek Schwerin, Klöresgang, jeden Samstag, ab 10.30 Uhr</p>
	<p>Kirche: Andacht Zusammenkommen und die traditionelle Andacht zum neuen Jahr mit Abendmahl in der Schlosskirchgemeinde feiern. Schlosskirche Schwerin, 17 bis 18.30 Uhr</p>
	<p>Gesundheit: Offener Meditationsabend Möglichkeit Stress auf physischer, emotionaler und mentaler Ebene abzubauen – oder einfach Innehalten und zur Ruhe kommen. Zentrum für Gesundheit & LebensArt, 18 bis 19.30 Uhr</p>

SHOW



Dance Masters! Best Of Irish Dance

Neben der fesselnden Liebesgeschichte zwischen Patrick und Kate erleben die Zuschauer das Beste aus über 200 Jahren irischer Musik- und Steptanzgeschichte. Dazu die fröhlich mitreißenden Banjo-Rhythmen, traditionellen Pipes und original irischen Vocals der allabendlich gefeierten Band. Furiose, leichtfüßige Tanzeidenschaft, großartige Live-Musik und irisches Lebensgefühl pur!
Sport- und Kongresshalle, 20 bis 22.15 Uhr

Fr.
13.01.

Sport: Neujahrsanbaden in Banzkow in der Lewitz

Traditionelles Spektakel für mutige Eisbader – aber auch für alle Schaulustigen ein riesiger Spaß.
Str. der Befreiung 1, Banzkow, ab 14 Uhr

Konzert: Jazzkombüse

Auch in diesem Jahr lädt der Angler II wieder zur monatlichen Jazzkombüse. Anschließend darf ordentlich gejammt werden.
Angel II, 20 bis 23 Uhr

Stammtisch: Treff am Mittwoch

Wieder jeden Mittwoch im Monat, neue und alt bekannte Gesichter sind immer gern gesehen.
Jo21, Wittenburger Str. 21-23, 20 bis 23 Uhr



Komödie: Die Ratten (PREMIERE)

Die „Berliner Tragikomödie“ blickt hinter die Fassade eines Mietshauses und auf die sich kreuzenden Schicksale der Bewohner.
Staatstheater, E-Werk, 19.30 bis 21 Uhr

Konzert: Blues Session

Beliebte Blues Session immer am 1. Freitag des Monats, jeder ist herzlich eingeladen.
Joe's Garage, Lübecker Str. 42, 21 bis 02 Uhr

Sport: Internationales Hallenfußballturnier: Kururlaub.de – Cup
Der F.C. Mecklenburg Schwerin empfängt u.a. den Kolding IF, Ferencvaros Budapest, Bröndby IF und den F.C. Hansa Rostock U23.
Sport- und Kongresshalle, 16 bis 22 Uhr

Kabarett: Peter Kube

Der gebürtige Berliner ist seit 1996 freischaffender Schauspieler und Regisseur.
Der Speicher, 20 bis 22 Uhr

Jazz: 10 Jahre Trio Artpassion

Kammermusikalisches Neujahrskonzert des für den ECHO Klassik nominierten Trios.
Staatstheater, Großes Haus, 16 bis 17.30 Uhr



BÜHNE



Die Nacht der Musicals

Tanz der Vampire, Aladdin, Rocky, Hinterm Horizont, Das Phantom der Oper, Mamma Mia, Evita und viele mehr – In einer über zweistündigen Show entführen gefeierte Stars der Originalproduktionen den Zuschauer auf einen musikalischen Streifzug quer durch die bunte und vielfältige Welt der Musicals. Seit Jahren begeistern sie das Publikum mit ihrem Programm. Nun geht es auf Jubiläumstournee zum 20-jährigen Bestehen.
Sport- und Kongresshalle, 20 bis 22.15 Uhr

Sa.
28.01.

Vortrag: Jakobsweg. Camino Portugues

Karina Groth berichtet von ihrer Reise auf dem Jakobsweg von Porto nach Santiago de Compostela.
Zentrum für Gesundheit & LebensArt, 16 bis 18.30 Uhr

Vortrag: Ahrenshooper Künstlerkolonie: Rivalen oder Freunde?

Ausstellungsbegleitende Veranstaltung von Historiker Dr. Wolf Karge über F. Wachenhusen und P. Müller-Kaempff.
Schleswig-Holstein-Haus, 19 bis 20.30 Uhr

Schauspiel: Leben des Galilei (PREMIERE)

Ist Erkenntnis ein Selbstzweck und welche Verantwortung trägt Wissenschaft?
Staatstheater, Großes Haus, 19.30 bis 21 Uhr

Bühne: Nussknacker on Ice

Eisballett auf Welttournee zum 125-jährigen Jubiläum der Uraufführung des Nussknackers in St. Petersburg 1892.
Sport- und Kongresshalle, 20 bis 22 Uhr

Blues: The HAMBURG BLUES BAND & Gäste

35 Jahre St. Pauli Blues – die vier Jungs stehen für intensiven, clever arrangierten und live umwerfenden Roots Blues.
Der Speicher, 21 bis 23 Uhr

Handball: Mecklenburger Stiere Schwerin e.V.

Im Heimspiel gegen den Oranienburger HC in der 3. Liga ist die Revanche fällig.
Sport- und Kongresshalle, 16 Uhr



Kinder: Jugendkonzert I – Die verhexte Musik

Kurz vorm Stadtgeburtstag von Klanghausen haben drei Hexen den Rhythmus, die Melodie und die Harmonie geklaut.
Staatstheater, Großes Haus, 10 bis 12 Uhr

Eventdinner: Der letzte Schrei - London Fashionweek

Die Modehäuser sind in Aufregung. Auch bei Claire Lindan in der Carnaby Street geht es drunter und drüber – ein Mord nach Maß.
Hotel & Restaurant „Elefant“, ab 19.30 Uhr

— Anzeige —

...auch außer Haus...

HERMES
GEMIEßEN SIE UNSERE GRIECHISCHEN SPEZIALITÄTEN

Lärchenallee 3 - Schwerin-Friedrichsthal
Telefon (0385) 4 86 70 90 - www.hermes-schwerin.de

— Anzeige —

Bundesweiter Ticketservice
Karten für Theater, Musicals, Konzerte, Shows, Sport uvm.

Sport- und Kongresshalle
Wittenburger Str. 118, 19059 Schwerin

Tickethotline 0385 - 76190 190
www.stadthalle-schwerin.de
Kostenlose Parkplätze direkt vor der Tür!

KONZERT



Andrea Kulka – „Ich mach mich frei!“

Die Kabarettistin präsentiert ein selbstironisches Programm in einer temporeichen Mischung aus urkomischen Songs, Stepp-tanz-einlagen, Stand-up-Comedy und Texten mit politischem Anspruch. Schauspielertisch gekonnt schlüpft die Kabarettistin in unterschiedliche Rollen. Dabei wird das Publikum dank der Improvisationsgabe und Schlagfertigkeit von Andrea Kulka immer wieder auch direkt angesprochen. Der Speicher, ab 20 Uhr

Sa.
28.01.

Kabarett: MTS „Betreutes Singen“ – Liedkabarett

Sänger Thomas Schmitt und der Gitarrist und Pianist Frank Süttemeyer sorgen für frischen Wind. Der Speicher, 20 bis 21.30 Uhr

Chor: Reverend Gregory M. Kelly's

Best of Harlem Gospel – Musik und Gesang im Auftrag des Herrn. Schelfkirche Schwerin, 20 Uhr



Konzert: Regionalwettbewerb 'Jugend musiziert'

Musikliebhaber sind herzlich eingeladen, vom 20. bis zum 22. Januar Beiträgen junger Musiker im Bereich Gesang zu lauschen. Eintritt frei. Schleswig-Holstein-Haus, 10 bis 16 Uhr

Gospel: Reverend Gregory M. Kelly's Best Of Harlem Gospel

Hier ist der grandiose Gospel keine reine musikalische Show-Einlage, sondern Bestandteil einer Messe. Schelfkirche, 20 Uhr

Sport: DKMS Hallenmasters 2017

Hallenfußballturnier zu Gunsten der DKMS mit vielen Vereinen und Bundesliga-Profis. Sieben Seen Park, 09 Uhr



Blues: Anne Haigis

Während ihrer Companions Tour schaut die Sängerin auch im Speicher vorbei, eine Mischung aus Blues, Pop und Rock. Der Speicher, 20 bis 22 Uhr

Familienkonzert: König Karotte

In diesem Karotten-Konzert geht es um das gefährliche Dasein in einem Gemüsegarten während des Frühlings und Sommers. Staatstheater, E-Werk, 11 bis 12.30 Uhr

Schauspiel: Emmas Glück

Emma lebt alleine auf einem heruntergekommenen, verschuldeten Bauernhof. Eines Nachts trifft sie auf den krebserkrankten Max. Staatstheater, E-Werk, 19.30 bis 21 Uhr

FILMTIPP



Mein persönlicher Filmtipp:

„Tatsächlich Liebe“ ist eine romantische Komödie, die ich auch für die Zeit nach dem Fest empfehle. Zehn unterschiedliche Verhältnisse begleiten den Zuschauer durch die (Vor)-Weihnachtszeit. Die einzelnen Charaktere – humorvoll gespielt von vielen bekannten US-Schauspielern – sind alle auf ihre ganz eigene Weise liebenswert. Besonders beim kleinen Sam ging mir das Herz auf.

Anne Melchin

Komödie: Gaude Geister (PREMIERE)

Verschwundene Schlüssel, wandernde Vasen und schief hängende Bilder – nur ein paar der Probleme von Markus Weber. Staatstheater, Großes Haus, 19.30 bis 21 Uhr

Schauspiel: Auf dem Recyclinghof der Liebe

„Ein abfälliges Leerstück in vier Tonnen“ über Garbage und Gay-bitch. Eine polyamore Plastiktüte sorgt für Aufsehen. Studio im E-Werk, ab 19.30 Uhr

Vortrag: Geschichten aus dem Norddeutschen Leuchtturm

Platt snacken un snacken laten. Der Dömitzer Plattdeutsche e.V. trifft sich mit dem Plattdütsch Kring. Schleswig-Holstein-Haus, 16 bis 17.30 Uhr

Film: Toni Erdmann

Winfried ist ein 65-jähriger, einfühlsamer Musiklehrer mit Hang zu Scherzen. Seine Tochter Ines hingegen ist das Gegenteil. Volkshochschule „Ehm Welk“, Aula, 19.30 bis 22.15 Uhr

Markt: NACHTFLOHMARKT SCHWERIN

Ein Traum für Schnäppchenjäger und dazu noch musikalische Unterhaltung durch einen DJ. Sport- und Kongresshalle, 18 bis 21 Uhr

Pop: Huck Blues

Mit ihrer Punk – Voodoo – Pop – Musikmischung wird die Band dem Publikum eine Gänsehaut der Freude bescheren. Angler II, 21 bis 01 Uhr

Ball: Schweriner Theaterball

Umfangreiches Galaprogramm auf der großen Bühne sowie in den Foyers. Staatstheater, Großes Haus, 19.30 bis 23 Uhr



Handball: Mecklenburger Stiere Schwerin e.V.

Die Schweriner Handballmänner spielen im Heimspiel gegen den HV Grün Weiß Werder. Sport- und Kongresshalle, 16 bis 17.30 Uhr www.hauspost.de

Do.
19.01.

Di.
24.01.

Fr.
20.01.

Do.
26.01.

Sa.
21.01.

Fr.
27.01.

So.
22.01.

Sa.
28.01.

Mo.
23.01.

So.
29.01.

— Anzeige —

MULTIMEDIA AgenTUR?
ver Rückf und kreativ!
TESTEN SIE SELBST! **INSANE STUDIOS**
WWW.INSANESTUDIOS.DE MULTIMEDIA AGENTUR SCHWERIN

— Anzeige —

Muss ich jetzt Steuern zahlen? Wir klären das.

Fuchs & Partner GmbH

Steuerberatungsgesellschaft Schwerin
Niederlassung Schwerin
Steuerberatung für Senioren

Wismarsche Straße 184 • 19053 Schwerin
Tel.: (0385) 5 93 71-0 • Fax: (0385) 5 93 71-11
E-Mail: fuchs-schwerin@etl.de

www.ETL-SFS.de

ETL | SFS
Steuerberatung für Senioren





Sender der Superlative

Rekorde und Alltag beim TV:Schwerin

Schwerin • Ins Guinnessbuch der Rekorde haben sie es zwar noch nicht geschafft, aber danach streben die Mitarbeiter von TV:Schwerin auch nicht. Trotzdem hat der Regionalsender allerhand spannende Tatsachen der Superlative vorzuweisen.

Mit Ton und Musikschnitt in ihrem Beitrag „Die Weltstars des Folk“ überzeugten sie die Jury. Darüber hinaus ist TV:Schwerin der einzige Regionalsender im Lande, der seine Produktion auf dem Filmkunstfest Mecklenburg-Vorpommern präsentierte.

Der offensichtlichste Rekord: TV:Schwerin ist der einzige Privatsender in Schwerin und im Landkreis Ludwigslust-Parchim. Der älteste Sender ist es obendrein, denn das Unternehmen besteht seit über zehn Jahren – wenn auch zeitweilig unter verschiedenen Namen. Außerdem ist das Regionalfernsehen ein Teil des ersten und einzigen landesweiten Privatsenders mv1.



Über die Stadtgrenze hinaus erfolgreich

Die in Schwerin produzierten Beiträge sind jede Woche von Boizenburg bis nach Ueckermünde in jedem Haushalt mit Kabelanschluss zu sehen. Kein Privatsender in MV kann eine solche Reichweite nachweisen. Die Leistungen wurden bereits vor einigen Jahren auch entsprechend belohnt. Gemeinsam mit mv1 gewann TV:Schwerin 2011 den Deutschen Tourismuspreis. Keinem anderen TV-Sender in Mecklenburg-Vorpommern wurde diese Ehre bisher zuteil. Im Jahr 2015 holte der Sender aus Schwerin sogar den 1. Preis beim hoch angesehenen Festival „Grenzgänger“.



Spannende Beiträge
Außer TV:Schwerin drehte wohl noch kein anderer Privatsender aus MV große Reportagen in Marokko oder Tunesien. Auch einige weitere Drehorte der Kamerateams können als rekordverdächtig gelten, zum Beispiel, die einstige Folterkammer im Schweriner Schloss, wo bisher gar keine Filmaufnahmen statt fanden (Foto oben). Der allererste Beitrag über die erste Aerial-Yoga-Schule Schwerins wurde von TV:Schwerin produziert (Foto). Außerdem wurde der Fall einer geheimen polizeilichen Videoüberwachung in einem Wohnhaus im Mueßer Holz aufgedeckt und ein junger Syrer berichtete vor laufender Kamera über den Drogenhandel auf dem Marienplatz. „Doch was uns richtig stolz macht, sind unsere Zuschauer. Sie bleiben uns über Jahre hinweg treu, sie schalten immer gerne ein – auch im Internet. Über 5.800 Likes auf Facebook – das sind durchaus gute Zahlen. Selbst wenn sie für das Guinnessbuch nicht ganz reichen“, scherzt Redaktionsleiter Alexander Kamenezki und wünscht allen Schwerinern ein glückliches und gesundes neues Jahr. ml

TV: SCHWERIN

Mein Regionalfernsehen.
www.tv-schwerin.de

Geschäftsführer
Thomas Böhm

Telefon:
(0385) 595 87 50

Programm:

- Berichte
- Reportagen
- Nachrichten
- Kulturtipps
- Interviews, Talks
- Umfragen
- Service

Redaktionsleitung
Alexander Kamenezki

Fax:
(0385) 595 87 529

Mail:
info@tv-schwerin.de

Internet:
www.tv-schwerin.de



Foto: maxpress

Jetzt wird es richtig spannend

toom-Baumarkt und hauspost feiern gemeinsam

Ein neues Jahr beginnt und der eine oder andere plant bereits, sein Wohnzimmer zu tapezieren, den Fußboden mit Parkett zu verlegen oder eine Ecke im Garten umzugestalten. Wie gut, dass der toom Baumarkt in Schwerin ab dem **9. Januar** in neuem Glanz erstrahlt und für jeden – egal ob Hobby- oder Profihandwerker – die passenden Produkte bereithält. In den vergangenen acht Wochen wurden Regale neu errichtet und ganze Abteilungen verschoben. Auf einer Fläche von 9.400 Quadratmetern finden nun mehr als 65.000 Einzelteile

Platz. „Ganz besonders stolz bin ich auf unsere neue Eisenwaren-Abteilung und die große Kalthalle“, erzählt Marktleiter Udo Sill. Die hauspost freut sich daher, nicht nur ihr 20-jähriges Jubiläum, sondern auch die Neueröffnung von toom 2017 mit einem großen Gewinnspiel feiern zu können. Ob Kreissäge, Schlagbohrmaschine, Gardinen oder Pflanzen – jeden Monat winken tolle Preise im Wert von bis zu 500 Euro. Mitmachen lohnt sich also!
toom-Kontakt: 0385-485 130 oder schwerin@toombm.de

Anzeige



Vor 14 Jahren öffnete die **SCHNITTSTELLE** in der August Bebel Strasse in Schwerin Ihre Türen. Das Friseurteam um Verena Dilk kümmert sich seitdem mit viel Freude und Elan um die Wünsche der Kundinnen und Kunden..
Der Dezember stand ganz im Zeichen der Unterstützung an Krebs erkrankter Kinder. Eine Tombola, Spenden der Kunden und eine große finanzielle Zugabe des Salon-Teams brachten einen Erlös von mehreren hundert Euro, die nun an die Kinderkrebstation der **HELIOS Kliniken** in Schwerin übergeben werden können.

Einen herzlichen Dank an alle, die dabei waren und mitgemacht haben!

Wir wünschen Ihnen allen für das neue Jahr viel Glück, Erfolg und vor allem auch Gesundheit. Das Team der **SCHNITTSTELLE** freut sich, Sie 2017 wieder zu begrüßen.



August Bebel Str. 6
19055 Schwerin
Tel.: 0385/758 81 89

Vitamin W für Wittenburger Berg

Aktion startet am 2. Januar: Kunden erhalten im Tausch gegen Weihnachtsmützen satte Rabatte

Paulsstadt • Im Januar locken mehr als 30 Händler mit Rabatt-Aktionen auf den Wittenburger Berg. Ausgestattet mit magenta-farbenen Weihnachtsmützen profitieren Kunden vom so genannten Vitamin W, das für Wittenburger Berg steht. Mit Ermäßigungen von bis zu 20 Prozent und mehr wollen Gewerbetreibende die Geschäftsstraße in eine Shopping-Meile verwandeln.

„Alle Geschäfte haben während der gesamten Umbauphase am Wittenburger Berg wie gewohnt geöffnet“, sagt Alexander Aster vom Kubitzka Fuß- und Schuhzentrum Schwerin, das sich unter anderem auf orthopädisches Schuhwerk spezialisiert hat. Das Geschäft ist eines von 100 Unternehmen, die am Wittenburger Berg und an den Schweriner Höfen ansässig sind. „Alle Läden sind weiterhin zugänglich, trotz Baustelle“, betont der Schweriner Unternehmer. Mit der Rabatt-Aktion wollen die Gewerbetreibenden auf ihre Angebote aufmerksam machen. So lockt das Papierhaus in der Lübecker Straße mit einem Ranzenfest am 27. und 28. Januar mit zehn Prozent Rabatt auf alle Ranzen oder die Fritz-Reuter-Apotheke mit Preisnachlässen von bis zu 20 Prozent auf ausgewählte Produkte. Mehr als 30 Geschäfte beteiligen sich an der Aktion, die am 2. Januar beginnt.



Rabatt auf Ranzen gibt es am 27. und 28. Januar im Papierhaus. So wie der Bürofachmarkt locken mehr als 30 Läden am Wittenburger Berg mit Schnäppchen. Fotos: maxpress

Teilnehmende Geschäfte sind durch Plakate in den Schaufenstern zu erkennen bzw. in einem gesonderten Flyer aufgeführt, der rund um den Wittenburger Berg ausliegt. Dabei ist die Geschäftsstraße im Herzen Schwerins trotz Baustelle auch mit dem Auto sehr gut zu erreichen. „Wer mit dem Pkw in die Innenstadt fährt, kann diesen einfach wie gewohnt im Parkhaus des Schlosspark-Centers abstellen. Vom oberen Parkdeck aus erreicht man fast ebenerdig alle Geschäfte am Wit-

tenburger Berg“, erklärt Alexander Aster. Auch die Parkhäuser der Schweriner Höfe und der Marienplatz-Galerie stehen Kunden offen. Wer unsicher ist, den lotst das grüne Baustellenmännchen Paule auf sicherem Weg zu allen Geschäften. *jf*



Die Läden machen mit: Handy Servicepoint, Hairdesign, Naturdrogerie Karo, Mrs. Sporty, Fritz-Reuter-Apotheke, Brinkamas, Koppelwiser, Subway, Goldschmiede Reek, Kubitzka Fuß- und Schuhzentrum, Guenther Haut und Haar, Preuß Reisen, Papierhaus, Wäsche-traum, Salon Rapunzel, Gebert und Gebert, Hotdog Station, Deko Studio, Bar Jo21, Hör-Werk-Hörsysteme, Sude's Food, Platon, Kunstwerk 3, La bella fashion, Kreativkaufhaus, Tabaccohaus Brinkmann, Habs & John, Jan Cornelius Café, Rema GmbH, Alice Änderungs-schneiderei, Moedebeck Sicherheitstechnik

Fußgänger erhalten bald mehr Platz

Paulsstadt • Nachdem der südliche Gehweg rechtzeitig fertig geworden ist, haben Fußgänger am Wittenburger Berg endlich wieder mehr Platz. Das erleichtert nicht nur den Passanten das Durchkommen, sondern auch der Müllabfuhr und dem Winterdienst. Bislang hat Väterchen Frost den Bauarbeitern kaum ins Handwerk gepfuscht. Die Verantwortlichen hoffen nun, dass der Winter weiter auf sich warten lässt und die Bauarbeiten ohne Probleme vorangehen können. Nachdem die Baustelle zwischen Weihnachten und Neujahr ruhte, gehen die Arbeiten in den kommenden Wochen an den Schächten weiter. Ende Juli soll der Wittenburger Berg fertig sein. *jf*



Die Bauarbeiten liegen voll im Plan

Yellow Soggs rocken am Berg

Auf der kleinsten Bühne von Schwerin ist Platz für jeden Künstler

Paulsstadt • Die großen Talente von morgen stehen schon heute auf Schwerins kleinster Bühne, direkt am Wittenburger Berg und in den Schweriner Höfen. Viermal zeigen junge Talente aus der Landeshauptstadt, was in Ihnen steckt – so wie die Yellow Soggs vom Schweriner Goethe-Gymnasium. Sie wollen das Straßengeschehen mit Funk und Jazz aufmischen. Die fünf Musiker spielen Coversongs berühmter Musiker und Eigenkompositionen. Angefangen hatte alles im Jahr 2012. Die Musiker lernten sich in der Schulzeit kennen, am „Goethe“, wie sie sagen. Musik verbindet sie, ist ihre Leidenschaft und ihre Präsentationsfläche, nicht für sie selbst sondern vor allem für ihren Umkreis. Nicht umsonst gaben sich die Fünf den Namen „Soggs“, was kurz für „Sound of Goethe-Gymnasium Schwerin“ steht. Der Höhepunkt ihrer Band-Geschichte ist ihr erstes Album „Fly High“, aufgenommen 2016. Die Platte beinhaltet sowohl Cover berühmter Musiker, wie „Rithe as rain“ von der englischen Sängerin und Songwriterin Adele, als auch Eigenkompositionen der ehemaligen Sängerin Marie Fritsch. Sie schied im vergangenen September aus der Band aus und übergab das Mikrophon an Sophie Richter. Neugierig geworden? Die Yellow Soggs werden ihrem Publikum am Wittenburger Berg erst einmal ordentlich etwas auf die Ohren



Die Yellow Soggs präsentieren Lieder aus ihrem ersten Album „Fly High“ Foto: privat

geben. Genauso wie die vielen weiteren Talente, unter anderem Kita-Kindergruppe „Feldstadtmäuse“ und der 17 Jahre alte Gitarrenspieler Malte Dohn. Schwerins kleinste Bühne ist zu folgenden Terminen jeweils von 14 bis 17 Uhr rund um die Baustelle am Wittenburger Berg zu finden: am 21. Januar in den Schweriner Höfen, am 17. Februar im Klöresgang, am 17. März in der Wittenburger Straße und am 21. April in der Lübecker Straße. *Juliane Fuchs*

Die Bühne gehört Dir... In Dir steckt auch ein Talent, das unbedingt herausgelassen werden will? Dann probiere Dich aus! Auf der kleinsten Bühne Schwerins ist Platz für jeden, egal ob Musiker, Künstler, Alleinunterhalter, Artist oder Schauspieler. Trau Dich und schreibe eine E-Mail an lotse@hauspost.de. Schreibe uns kurz, wer Du bist, wann und womit Du auftreten möchtest und vergiss Deine Kontaktdaten nicht. Die Termine: 21. Januar in den Schweriner Höfen, 17. Februar im Klöresgang, 17. März in der Wittenburger Straße, 21. April in der Lübecker Straße.



Der Lotse ist froh. Unsere Leser taufen ihn Paule, angelehnt an Paulsstadt.



Sammelstellen für Weihnachtsbäume

Ausgediente Tannenbäume bitte ohne Kugeln und Lametta an den dafür vorgesehenen Punkten ablegen

Kundenservice
Schweriner
Abfallentsorgungs-
und Straßenreinigungsgesellschaft mbH
Ludwigsluster
Chaussee 72
19061 Schwerin

- Allgemeine und spezielle Abfallberatung
- Informationen zur Hausmüllentsorgung, Straßenreinigung und Wertstoffsammlung
- Containerdienst
- Ausgabe von Sperrmüllkarten und Vereinbarung von Terminen zur Sperrmüllabfuhr
- Ausgabe von Wertstoffsäcken „Grüner Punkt“, zusätzlichen Müllsäcken für vorübergehenden Mehrbedarf und Laubsäcken für kompostierbare Gartenabfälle

Öffnungszeiten:
Mo. - Do. 7 - 17 Uhr
Fr. 7 - 15 Uhr
Telefon:
(0385) 57 70 - 0
Fax:
(0385) 57 70 - 111
Mail:
service@

sas-schwerin.de
Internet:
www.sas-schwerin.de

Wertstoffhof
Öffnungszeiten:
vom 1.11. bis 31.03.
Mo. - Fr. 9 - 17.30 Uhr
Sa. 8 - 13.00 Uhr

 **20 Mal um den Erdball**
Alle Fahrzeuge der SAS legen für die Erbringung des gesamten Leistungsspektrums pro Jahr rund 800.000 km zurück. So gesehen umrunden sie mit dieser Strecke 20 Mal den Erdball.



Schwerin • Die Schweriner Abfallentsorgungs- und Straßenreinigungsgesellschaft mbH (SAS) entsorgt auch in diesem Jahr wieder die ausgedienten Weihnachtsbäume in der Landeshauptstadt. Die Mitarbeiter des Entsorgungsunternehmens beginnen am 9. Januar damit, die Bäume an den nachstehend genannten Stellen einzusammeln. Am 20. Januar wird die letzte Tour gefahren. Die SAS bittet darum, die Tannenbäume ohne Kugeln und Lametta bereitzulegen.

Mueßer Holz, Neu Zippendorf, Großer Dreesch, Krebsförden (NBG), Weststadt, Lankow - In den Großwohnanlagen bitte die ausgedienten Weihnachtsbäume in diesen Stadtteilen ordentlich neben den Hausmüllbehälterstellplätzen ablegen.

Mueß - Zum Alten Bauernhof (Wendeschleife), Nedderfeld/Conrader Weg (Trafohaus), Alte Crivitzer Landstraße (Kleingartenanlage)

Zippendorf - Parkplatz Bosselmannstraße
Krebsförden - Parkplatz Am Winkel, Wendeschleife Herrengrabenweg, Wendeschleife Zum Schulacker, Wendeschleife Eckdrift, Am Krebsbach/Auf dem Sande, Dorfstraße/Ecke Görrieser Weg
Görries - Sackgasse Lilienthalstraße, Schulzenweg/Ecke Am Kaspelwerder, Lilienthalstraße (DSD-System)

Neumühle - Am Wasserturm/Am Treppenberg, Neumühler Straße (DSD-System Tier-

klunik), An den Wadehängen (DSD-System), Am Immensoll/Am Leuschenberg, Mühlen-scharrn/Dohlenweg (Richtung Wasserwerk)

Lankow - Am Neumühler See/Gadebuscher Straße, Buswendeschleife Mühlberg (Greifswalder Str.), Greifswalder Straße (DSD-System), Sodemannscher Teich -Büden-nerstraße (mittlerer Sammelstellplatz)
Friedrichthal - Buswendeschleife Lärchenallee, Warnitzer Straße (DSD-System), Warnitzer Straße 2.Kreisel, Hellborn (DSD-System), Wolfsschlucht

Warnitz - Bahnhofstraße/Ecke Pabsberg, Parkplatz Eschenweg, Wendeschleife Kir-schenhöfer Weg, Bahnhofstraße/Silberberg, Zum Kirschenhof (Buswendeschleife)

Wickendorf - Parkplatz Seehofer Straße/Paulsdammer Weg (DSD-System), Seehofer Straße/Lübstorfer Weg, Wendeschleife Carls-höhe

Groß Medewege - Parkplatz Hauptstraße
Klein Medewege - Buswendeschleife

Neu Pampow - Neu Pampow gegenüber Haus Nr. 4

Dwang - Freifläche „Auf dem Dwang“

Wüstmark Am Teich, Vor den Wiesen, Hof Göhren/Krebsförden Tannen, Vossens Tan-nen (DSD-System)

Gartenstadt - Hagenower Straße/Am Püs-serkrug, Spielplatz Brink (Nordwestecke beim Trafohäuschen), Langer Berg - DSD-System (Netto), Tulpenweg DSD-System Regenrück-haltebecken)

Krösnitz - Wendeschleife Osterberg
Schloss-garten - Sportplatz Paulshöhe/Schleifmüh-lenweg, Tannhöfer Allee/ Franzosenweg, Schloßgartenallee (DSD-Systeme Landwirt-

schaftministerium, NDR) **Ostorf** - Luther-straße/Lischstraße, J.-Stelling-Straße/Adam-Scharrer-Weg **Feldstadt** - Goethestraße/Wallstraße, Hermannstraße/Gartenstraße, Bleicherstraße, Platz der Jugend, Karl-Lieb-knecht-Platz, Lobedanzgang (DSD-System)

Paulsstadt - Sandstraße (DSD), Demmler-platz (DSD), Wittenburger Straße/Obotriten-ring, Wittenburger Straße/Voßstraße, Platz der Freiheit (WC-Anlage), Obotritenring/Ger-hard-Hauptmann-Straße

Altstadt - Kleiner Moor/Tappenhagen, Puschkinststraße/Am Dom, Arsenalstraße/Alexan-drinenstraße, Graf-Schack-Allee/Geschwister-Scholl-Straße, Wittenburger Straße/Rei-ferbahn

Schelfstadt - Werderstraße/Grüne Straße, Parkplatz Spieltordamm, Abwasserpumpwerk Knautstraße, Schelfmarkt/Gaußstraße, Zie-genmarkt

Werdervorstadt Robert-Koch-Straße/Hän-delstraße, Güstrower Straße/Ernst-Bar-lach-Straße, Möwenburgstraße/Hafenstraße, Möwenburgstraße/Brigitte-Reimann-Str., Lagerstraße(DSD-System), Ziegelseestraße (DSD-System), Waisengärten/Amtsstraße30
Schelfwerder - Buchenweg (DSD-System)

Weststadt - Robert-Beltz-Straße/Max-Suhr-bier-Straße, Fußgängerdurchgang Sebasti-an-Bach-Straße, Gosewinkler Weg/Adolf-Wil-brandl-Straße, Ratsteich, H.-Falladastraße/Friendenstraße

Lewenberg - Wismarsche Straße/Dr.-Hans-Wolf-Straße, Robert-Blum-Straße/Einfahrt Siedlerweg, Dr.-Georg-Benjamin-Straße (DSD-System), Schule Dr.-Hans-Wolf-Straße

Stephan Rudolph-Kramer

Geschäftsführer Matthias Hartung wird verabschiedet

Schwerin • Mit dem neuen Jahr löst Andreas Lange, bislang Assistent der SAS-Geschäftsführung, den SAS-Geschäftsführer Matthias Hartung ab und führt nun gemeinsam mit Matthias Dankert das Unternehmen. Matthias Hartung übernimmt bei der REMONDIS GmbH & Co. KG, Region Nord die Verantwortung für den kaufmännischen Bereich. Während der Weihnachtsfeier wurde der 48-Jährige verabschiedet. Matthias Dankert nutzte diese Gelegenheit, ein Resümee dessen fast zehnjähriger Amtszeit zu ziehen.

„Die Entwicklung der Schweriner Abfallentsorgungs- und Straßenreinigungsgesellschaft mbH ist bemerkenswert“, sagte Matthias Dankert und verwies zum Beispiel auf die deutlichen Umsatzsteigerungen. Außerdem sei die Mitarbeiterzahl um 20 gestiegen. „Während seiner Amtszeit musste Matthias Hartung weitreichende Entscheidungen für das Unternehmen treffen und hat sich dabei nicht irritieren lassen“, sagte Matthias Dankert und lobte die erfolgreiche, ehrliche und



Andreas Lange (re.) löst den SAS-Geschäftsführer Matthias Hartung (li.) ab und führt nun gemeinsam mit Matthias Dankert das Unternehmen
Foto: maxpress

verantwortungsbewusste Arbeit des scheidenden Geschäftsführers. Themen seiner Amtszeit waren unter anderem die Blaue Tonne, der Abschluss des Tarifvertrags, der Bau des Wertstoffzentrums in der Ludwigsluster Chaussee sowie der Bau der Bioabfallverwertungsanlage. In seiner neuen Funktion wird Matthias Hartung die kaufmännische Gesamtverantwortung für die Aktivitäten von REMONDIS in den fünf norddeutschen Bundesländern übernehmen. Als Aufsichtsrat bleibt er auch weiterhin bei der SAS Schwe-

rin. „Nach fast zehnjähriger Tätigkeit verlasse ich die SAS mit einem weinenden und einem lachenden Auge. Gern schaue ich auf die beruflichen Erfolge zurück, die in der Partnerschaft zwischen der Landeshauptstadt Schwerin und REMONDIS erzielt wurden“, sagte Matthias Hartung und dankte vor allem den Mitarbeitern, die ganz entscheidend zur positiven Entwicklung beigetragen haben. Seinem Nachfolger Andreas Lange wünschte er eine glückliche Hand bei der Unternehmensführung.
srk

Hausbank der Schweriner



> 138 000 Kunden



112 000 Girokonten



22 Geschäfts-/Zweigstellen



10 KompetenzCenter



50 Geldautomaten



Freude über die Hilfe für Bedürftige bei Tafel-Chef Peter Grosch (M.), Maik Jensen und Martina Looch von der Sparkasse Mecklenburg-Schwerin übergaben die Spende Foto: Sparkasse

Hilfe für Schweriner Tafel

Spende von 6.000 Euro kommt bedürftigen Schwerinern zugute

Schwerin • Eine Spende der Sparkasse Mecklenburg-Schwerin kommt der Schweriner Tafel zugute. Mit 6.000 Euro unterstützt das regionale Kreditinstitut die gemeinnützige Arbeit des Vereins. „Bei der Tafel kommt das Geld den Menschen zugute, die Hilfe dringend benötigen“, erklärte Maik Jensen, Abteilungsleiter Privatkunden der Sparkasse Mecklenburg-Schwerin, das Engagement für den guten Zweck. Er überreichte die Spende

gemeinsam mit Martina Looch, Leiterin der Sparkassen-Geschäftsstelle Marienplatz, an den Vorsitzenden der Schweriner Tafel, Peter Grosch. Peter Grosch bedankte sich herzlich für das Engagement der Sparkasse. „Ich freue mich, dass unser Verein mit dieser Zuwendung mehr finanziellen Spielraum gewinnt und alle Tafelstützpunkte dafür Sorge tragen, dass bedürftige Menschen in der Region versorgt werden“, so Grosch.

Sportgymnasium ist Eliteschule des Sports

Sparkasse übergibt 7.000 Euro für Nachwuchsförderung begabter Athleten in Schulausbildung

Schwerin • Carl Hinze war bei den 130. Deutschen Bahnradmeisterschaften in Cottbus der erfolgreichste Sportler im Juniorenbereich. Er wurde Deutscher Meister im Sprint und im Keirin. Außerdem wurde er gemeinsam mit seinen Vereinskollegen Tilmann Ribbeck und Nick Rother Deutscher Meister im Teamsprint der Junioren.

Bei den Bahnrad-Weltmeisterschaften in Aigle (Schweiz) gewann Carl Hinze im Juli 2016 im Teamsprint mit Nik Schröter und Felix Zschocke die Bronze-Medaille. Jetzt wurde dem 17-Jährigen eine besondere Ehre zuteil: Er erhielt die Auszeichnung zum „Eliteschüler des Sports“ aus den Händen von Kai Lorenzen, Vorstandsvorsitzender der Sparkasse Mecklenburg-Schwerin. Neben Hinze wurden die besten Sportlerinnen und Sportler sowie deren Trainer für ihr erfolgreiches Abschneiden bei deutschen und

internationalen Wettkämpfen ausgezeichnet. Damit die Top-Athleten weiterhin perfekte Rahmenbedingungen auf dem Weg an die Weltspitze vorfinden, begleitet die Sparkassen-Finanzgruppe die Eliteschulen des Sports als Partner. So erreichen junge Talente sportliche Spitzenleistungen und einen qualifizierten Bildungsabschluss. Auch in diesem Jahr wurde das Sportgymnasium Schwerin, neben bundesweit 43 weiteren Schulen, als „Eliteschule des Sports“ in die Fördermaßnahmen der Sparkassen-Finanzgruppe einbezogen. Für die gezielte Nachwuchsförderung überreichte Sparkassen-Vorstand Kai Lorenzen einen Scheck in Höhe von 7.000

Euro an Schulleiter Torsten Westphal sowie an den Vorsitzenden des Schulfördervereins, Joachim Eichbaum.

„Der Erfolg des Konzepts spricht für sich. Die Verbesserung des Umfeldes der Athleten, die sich während ihrer Schulausbildung optimal auf ihre sportlichen Höhepunkte vorbereiten können, steht hinter unserer Förderung“, so Lorenzen. Mit dem langjährigen Förder-Engagement trägt die Sparkassen-Finanzgruppe zur systematischen Entwicklung und zum Aufbau der Deutschen Olympiamannschaften bei.



Sparkassen-Vorstand Kai Lorenzen übergibt den Scheck in Höhe von 7.000 Euro an Joachim Eichbaum vom Schulförderverein

Fotos: Sportgymnasium

Sparkasse
Mecklenburg-Schwerin

Immobilien-Service

in Vertretung der LBS Immobilien GmbH
Mecklenburgstraße 13
19053 Schwerin
Telefon: (0385) 551 3304
www.spk-m-sn.de



Architektenhaus Seestraße

Objekt 56-1031-0473

Moderner Neubau mit 4 ETW, Wfl. ca. 83,5 bis 140,1 m² mit Balkon oder Terrasse, Lift, Abstellraum, Garageneinstellplatz, Fertigstellung ca. 12/2016, z.B. 1. OG, 84 m², Zi. 4
KP: 230.310 EUR



Neues Wohnen am See

Objekt 56-1031-0223

Das neue Wohnquartier liegt zentral im Stadtteil Lankow, nordwestlich des Schweriner Zentrums und des Lankower Sees. Hier werden 63 Einfamilienhausgrundstücke erschlossen und baufertig verkauft. Für die Gestaltung der zwischen 740 und 1.300 qm großen Grundstücke ist eine zeitgemäße Architektur, die sich durch kubische Gebäudeformen mit flachen Dächern in mindestens zwei - bis maximal dreigeschossiger Bauweise mit einer regionaltypischen Klinkerfassade in roten und dunklen Tönen darstellt, zwingend vorgeschrieben.
KP: 99.060 EUR

Vermittlung von Immobilien

Sie wollen verkaufen?

Wir suchen Einfamilienhäuser, Doppelhaushälften, Reihenhäuser im Raum Schwerin und Landkreis Ludwigslust-Parchim zur Eigennutzung oder als Kapitalanlage.
Telefon: (0385) 551 3304

Nicht schnackeln sondern anpacken

Radiosender krepelt für das kommende Jahr die Ärmel hoch und bereitet spannende Aktionen vor

Antenne MV
Rosa-Luxemburg-
Straße 25/26
18055 Rostock

Telefon:
(0381) 40 33 4444
Fax:
(0381) 86510 800
Mail:
info@antennemv.de
Internet:
www.antennemv.de

Antenne MV einfach online hören

Sie haben die Möglichkeit, Antenne MV auch ganz einfach über deren Website zu hören. Gehen Sie dafür auf www.AntenneMV.de und wählen Sie im oberen Websitebereich die Schaltfläche „Klicken und hören“ aus. Für das Empfangen über Smartphones können Sie sich auch die kostenlose „Antenne MV Extra“-App im App-Store holen.

Schwerin • Dass die Moderatoren von Antenne MV nicht nur schnackeln, sondern auch richtig anpacken können, hat im vergangenen Jahr vor allem XXL-Morgenmann Onni Schlebusch bei seinen zahlreichen Missionen bewiesen. Damit der Radiosender 2017 an das spannende vergangene Jahr anknüpfen kann, haben sich Onni und das Antenne MV-Team natürlich wieder gute Hits, gute Laune und gute Unterhaltung, aber auch tatkräftige Unterstützung für ihr Heimatland Mecklenburg-Vorpommern auf ihre Fahnen geschrieben.

Letzteres zeigt beispielsweise die Initiative „Gut im Geschäft - Kauf lokal mit einem Lächeln“, mit der sich der Sender dafür einsetzt, dass mehr Menschen in Mecklenburg-Vorpommern bei den Händlern und Geschäften in ihrer Nachbarschaft einkaufen und so die lokale Wirtschaft unterstützen. „Damit wollen wir helfen, dass Arbeits- und Ausbildungsplätze im Land sicher bleiben“, so Programmdirektor Gerrit Kohr.

Ein wichtiges Thema für die Zukunft MVs sind aber auch die Kinder im Land. Im Aktionsbündnis „Wir in MV“ kümmert sich der Sender seit Jahren dar-

um, dass sie nicht nur in der Schule, sondern fürs wahre Leben lernen. Auch wenn Kindergärten, Kitas, Schulen, Städten und Gemeinden das Geld fehlt, um Spielplätze in Schuss zu halten, hilft Antenne MV. Mit seinem starken Partner, den Volksbanken und Raiffeisenbanken des Landes, konnten so bereits über 160 Spielplätze saniert werden. Für die Sicherheit der jungen Erwachsenen soll auch in Zukunft das Fifty-Fifty-Taxi-Ticket sorgen, das von Antenne MV unterstützt wird. Damit sparen alle unter 25 Jahren auf dem Nachhauseweg von der Party die Hälfte des Fahrpreises. Als offizieller Medienpartner des F.C. Hansa Rostock, der Rostock Seawolves und Mecklenburger Stiere sorgt Antenne MV für volle Ränge, Spaß mit den besten Fans der Welt und für sportliche Nachwuchsarbeit.

Um die wahren Helden des Alltags ging es bei „Onnis Wochen des dicken Respekts“. Auch im kommenden Jahr unterstützt der Sender wieder Menschen, die sich für Arme, Schwache, Verletzte, Benachteiligte oder auch Kinder und Jugendliche einsetzen. 2017 werden dafür 15.000 Euro Anpack-Prämie vergeben.

Bei all diesem Einsatz für sein Bundesland geht es Antenne MV wie fast jedem: Der private Sender muss sich sein Geld selbst verdienen. Er profitiert nicht von Rundfunkgebühren.

Nele Reiber



XXL-Morgenmann Onni Schlebusch will auch 2017 wieder kräftig anpacken Foto:maxpress



ES IST SILVESTER. NANDOLINO FREUT SICH ÜBER DAS BUNTE FEUERWERK AM HIMMEL ÜBER SCHWERIN ... DIE FOLGEN SIND ERST AM NÄCHSTEN TAG SICHTBAR.

NANDOLINO UND DER FRÜHJAHRSPUTZ



mehr als
1.100 Kinder
beim großen
Sportfest

Jahr der Baumeister beginnt

Mitarbeiter der Kita gGmbH entwickeln Handbuch für Qualitätsmanagement

Schwerin • Bob der Baumeister hätte seine Freude bei den Kita- und Hortkindern in Schwerin. Drei neue Horte entstehen im neuen Jahr, Planungen laufen für die Schaffung zusätzlicher Kita-Plätze an fünf Standorten. Kita-Geschäftsführerin Anke Preuß und Anke Bruhn-Kokles, pädagogische Leiterin, blicken auf ein ereignisreiches 2017.

hauspost: Bau-Boom bei der Kita gGmbH – haben Sie sich schon einen Helm besorgt, Frau Preuß?

Anke Preuß: (lacht...) Der liegt im Schrank und kann bei Bedarf tatsächlich genutzt werden. In der Tat: Es entstehen fantastische neue Räumlichkeiten, die ein noch besseres Lern- und Erlebnisumfeld für unsere Kinder schaffen. Wir freuen uns auf die neue Grundschule in der Lagerstraße mit einem Hort für 264 Mädchen und Jungen. Der Neubau für die Heinrich Heine Kids in der Werderstraße bietet künftig Platz für 200 Kinder. Im Hort Schwerin-Mitte werden perspektivisch 300 Kinder einen großen Teil ihrer Freizeit verbringen.

hauspost: Aber das ist noch nicht alles...

Anke Preuß: Richtig. Es gibt weitere Überlegungen, um zusätzliche Betreuungsangebote für unsere Kleinsten zu ermöglichen. Ob Sanierung, Erweiterung oder Neubau – neue Kita-Plätze sollen in der August-Bebel-Straße, in der Gagarinstraße, in der Lübecker Straße, im Wohnpark Zippendorf und in Friedrichsthal entstehen. Es ist wirklich bemerkenswert, wie viel in der Kinderstadt Schwerin für die Jüngsten getan wird: Zwölf Horte beziehungsweise Kitas wurden in den zurückliegenden 16 Jahren neu gebaut oder umfassend erweitert. Die Stadtvertreter stehen zu ihrer Aussage, dass Erziehung, Bildung und Betreuung einen enormen Stellenwert haben und unterstützen mit wegweisenden Beschlüssen diesen erfolgreichen Weg. Insbesondere wacht auch unser Aufsichtsrat mit Argusaugen darüber, dass alle Kinder in unserer Stadt chancenreich aufwachsen können. Das verdient Respekt und unseren Dank.

hauspost: Keine Baustellen, aber enorme Betätigungsfelder haben Sie auch in anderen Bereichen.

Anke Preuß: Aus unserem Employer Branding haben wir zwei große Schwerpunkte abgeleitet: Weiterbildung und Kommunikation. Für alle Einrichtungen gibt es Weiterbildungskonzepte, die Fortbildungen für Teams, aber auch individuelle Qualifizierung ermöglichen, damit wir fachlich weiter vorankommen. Neue Impulse für die interne Kommu-

nikation hat unser Fachtag im November gegeben. Diese ganztägige Veranstaltung war großartig. Der Termin für den nächsten Fachtag am 17. November 2017 steht deshalb bereits.

hauspost: Frau Bruhn-Kokles, Sie sind seit einem halben Jahr pädagogische Leiterin. Wie hat sich Ihr Aufgabengebiet verändert?

Anke Bruhn-Kokles: Der Blick ist ein anderer geworden. Als Kita-Leiterin habe ich den Alltag in unseren Einrichtungen hautnah erlebt. Und ich gebe ehrlich zu, dass ich an manchem Tag im Büro die Kinder vermisse. Aber es macht viel Spaß, mitzuwirken, um große Herausforderungen zu bewältigen. Derzeit überarbeiten wir für alle Einrichtungen die Konzeptionen. Für die Horte entsteht ein Qualitätssicherungsmanagement mit der Bezeichnung Hort- und Ganztagschulen-Skala – kurz HUGS. Anhand von 50 Merkmalen

prüfen wir, welche Qualität wir erreicht haben und können daraus neue Ziele ableiten. Es entsteht sozusagen ein Qualitätshandbuch für unsere Mitarbeiter.

Anke Preuß: Der Hort gewinnt ständig an Bedeutung für die Mädchen und Jungen. Es ist ein Ort, an dem nicht nur das Lernen in einer anregenden Atmosphäre weitergeht. Es ist der Platz, an dem viele der 800 Mädchen und Jungen, die von uns an fünf Hortstandorten betreut werden, einen großen Teil ihrer Freizeit verbringen und gestalten wollen. Ein Platz, an dem Freundschaften gelebt und soziale Netzwerke geknüpft werden. Deshalb legen wir so großen Wert auf die ständige Verbesserung unserer Arbeit. Dabei hilft die Weiterbildung, unsere Arbeit immer wieder zu hinterfragen und zu überprüfen, um den Bedürfnissen der Kinder noch besser gerecht zu werden.

hauspost: Qualifizierung ist ein weiteres Stichwort bei der Personalentwicklung...

Anke Bruhn-Kokles: Nachdem 2016 elf Kollegen ihre Ausbildung zum Fachwirt abgeschlossen haben, werden im neuen Jahr zehn weitere Fachwirte ausgebildet. Eine Menge Input gibt es für unsere zehn Fachkräfte, die im Rahmen des Bundesprogramms „Sprache ist der Schlüssel zur Welt“ tätig sind. Altersintegrierte Sprachförderung ist ein Schwerpunkt. Hinzu kommen Begabungsförderung und, leider auch sehr wichtig, Weiterbildungen zum Thema Kindeswohlgefährdung. Wir sind sehr stolz, dass sich drei pädagogische Fachkräfte zum Fach- und Praxisberater ausbilden lassen haben. Sie können die Führungskräfte jetzt in besonderer Weise unterstützen.

hauspost: All das kostet viel Geld. Werden die Eltern zur Kasse gebeten?

Anke Preuß: Nein. Ich kann allen Eltern die Sicherheit geben, dass die Elternbeiträge in 2017 stabil bleiben. *Interview: ba*



Anke Preuß und Anke Bruhn-Kokles (r.) freuen sich auf ein ereignisreiches Jahr 2017 *Fotos: ba*

200 Mitarbeiter
seit Gründung
der Kita gGmbH
eingestellt

117 Seiten
in der
hauspost



Weiterbildung wird für alle Kita- und Hortteams groß geschrieben



Beteiligung bei der Planung des neuen Hortes: Die Kinder bringen sich ein *Foto: nr*



Mit Kreativität startet die Kita gGmbH ins neue Jahr *Foto: Kita gGmbH*



Kita gGmbH

Kita gGmbH
Friedrich-Engels-Str. 2a
19061 Schwerin
Telefon:
(0385) 34 36 79 10
Internet:
www.kita-ggmbh.de

Termine

Toben, Spaß haben, genießen – am 30. und 31. Januar 2017 sind die Kinder aus Einrichtungen der Kita gGmbH zu Besuch in der **Kids Fun World**. Ein ganz großes Erlebnis steht im März bevor: Das zehnte **Kinderfestival der Sinne** findet am 15. März 2017 um 14 Uhr im Filmtheater Capitol statt.

Neue Gesichter

Die Kinderstadt Schwerin zeigt Gesicht: Im ersten Quartal des neuen Jahres wird eine Straßenbahn des Schweriner Nahverkehrs mit neuen Porträts von Mädchen und Jungen aus der Kita gGmbH gestaltet.

Kita sagt danke

Auch schöne Zeiten sind zuweilen irgendwann vorbei: Zum Ende 2016 gehen Sabine Topp, Heidrun Dettmann, Antje Augustin, Ingelore Domke, Sieglinde Bender und Ingrid Merkert in den wohlverdienten

Ruhestand. Sie alle haben viele Jahre lang die jüngsten Schweriner beim Großwerden begleitet. Mit viel Freude haben die Kolleginnen ihren Beitrag geleistet, damit Kinder einen optimalen Start haben. Sie haben gesungen, getanzt, Geschichten

erzählt, Sport gemacht, viel gelacht, geforscht, gelernt und sicher auch manchmal eine Träne getrocknet. Dafür sagen Kita-Kinder und Mitarbeiter von Herzen danke. „Wir wünschen alles Gute für den nun neu anbrechenden Lebensabschnitt“, sagt Anke Preuß.

12 Kitas /
Horte in 16
Jahren neu
gebaut oder
saniert



Rainer Scholz
Personal- und
Arbeitsvermittlung MV
Mecklenburgerstr. 103
19053 Schwerin

Telefon:
(0385) 59 23 60 44
Mobil:
(0172) 27 03 83 3

Mail:
arbeitsvermittlung.scholz@
gmx.de

Internet:
www.personal-und-
arbeitsvermittlung-mv.de

Termine:
Nach Vereinbarung

Leistungen:

- Kontaktherstellung zwischen Arbeitnehmer und Arbeitgeber
- Anlegen eines professionellen Bewerberprofils
- Zusammenstellung von Bewerbungsunterlagen

Jeder verdient seinen Traumjob

Rainer Scholz erkennt Bedarf seiner Kunden und bringt Unternehmen und Arbeitnehmer einander näher

Schwerin • Die Suche nach der passenden Tätigkeit kostet viel Zeit und Energie. Aus diesem Grund geben immer mehr Menschen diese Aufgabe an Profis wie Rainer Scholz ab. Die Personal- und Arbeitsvermittlung Mecklenburg-Vorpommern bringt zusammen, was zusammen gehört. Das Beste daran: Arbeitssuchende zahlen dafür keinen Cent, auch ohne den Vermittlungsgutschein.

Natürlich kann jemand, der nach einer neuen Arbeit sucht, jede einzelne Jobbörse im Internet selbst durchsuchen und täglich die Zeitungsannoncen durchlesen. Aber er kann auch ganz einfach zu Rainer Scholz in die Mecklenburgerstraße 103 gehen und sich von ihm beraten und vermitteln lassen. Bei ihm sind viele erfolgreiche Unternehmen aus Schwerin und dem westlichen Mecklenburg unter Vertrag, die weitaus mehr zu bieten haben, als „nur“ ein gutes Gehalt. „Viele regionale Unternehmer haben viel zu geben. Weihnachts- und Urlaubsgeld zu zahlen, ist für die meisten selbstverständlich. Alles, was sie dafür möchten, ist ein qualifizierter Arbeitnehmer, der seinen Ansprüchen entspricht“, sagt Rainer Scholz, Inhaber der Personal- und Arbeitsvermittlung. Er ist ausgebildeter Personalfachkaufmann mit vielen Jahren Berufserfahrung. Sein Büro ist zertifiziert und



Rainer Scholz hat durch sein großes Unternehmer-Netzwerk für jeden den passenden Job – Vom Helferbereich bis zur Akademikertätigkeit Foto: Personal- und Arbeitsvermittlung MV

erfüllt damit die strengen Auflagen der Bundesagentur für Arbeit. Das schafft nicht nur Vertrauen bei Arbeitnehmern. „Die Arbeitgeber schätzen unsere akribische Auswahl nach ihren Vorgaben. 2016 konnten wir viele Menschen in eine unbefristete und sozialversicherungspflichtige Anstellung bringen oder durch einen Wechsel des Arbeitgebers eine bessere berufliche Perspektive schaffen“, so der Inhaber. Kunden sind nicht nur Arbeitslose, sondern auch Pendler, unglück-

liche Zeitarbeiter, frisch gebackene Mütter und Menschen, die unzufrieden bei ihrem jetzigen Arbeitgeber sind. Viele erhoffen sich einen besser bezahlten Job. Oft bekommen sie den auch, wenn sie sich von Rainer Scholz beraten lassen haben. Von der Hilfe bei der Suche nach einer passenden Tätigkeit, dem Zusammenstellen von Bewerbungsunterlagen und der Kontaktaufnahme mit dem Arbeitgeber steht Rainer Scholz seinen Kunden zur Seite – auch ohne Termin. *jb*

Die Revanche ist jetzt fällig

Mecklenburger Stiere empfangen Oranienburger HC am 15. Januar

Schwerin • Nach dem großartigen letzten Heimspiel vor dem Weihnachtsfest und einem neuen Zuschauerrekord in der aktuellen Saison haben die Mecklenburger Stiere noch ein paar Tage frei, bevor es wieder ins Training geht. Doch schon am 15. Januar beginnt die Rückrunde für die Schweriner Drittligisten mit dem nächsten Heimspiel – zu Gast ist der Oranienburger HC. „Wir wollen gern die Erfolgsserie in unserem Wohn-

zimmer fortsetzen. Zudem müssen wir auch noch etwas gutmachen: Wir haben unseren Saisonauftakt in Oranienburg verweigert. Eine Auswärtsniederlage mit zehn Toren war kein guter Start. Aber wir haben aus den aufgezeigten Fehlern gelernt und eine ordentliche Hinrunde absolviert“, schätzt Stiere-Coach Danny Anclais ein.

Wie immer in der außergewöhnlich stark besetzten Liga wird die Partie kein Zuckerschlecken. „Die Oranienburger stellen eine der besten Mannschaften im Klassement. Ihr vierter Tabellenplatz spiegelt realistisch wider, was mein Trainerkollege Christian Pahl mit seinen Männern leistet. Starke Abwehr, sehenswerter Angriff, gute Männer im Tor – da kommt einiges auf uns zu. Aber gegen die sagenhafte Heimstärke der Stiere und ihrer begeisterten Fans muss man erst einmal ankommen...“

Anpfiff der Partie ist am 15. Januar 2017 um 16 Uhr in der Sport- und Kongresshalle. Und gleich noch einmal präsentieren sich die Schweriner Handballstiere im ersten Monat des neuen Jahres: Am 29. Januar ist um 16 Uhr das Team vom HV Grün Weiß Werder in Schwerin zu Gast. Tickets für beide Spiele gibt es in der Geschäftsstelle Mecklenburger Stiere e.V., Goethestraße 61, beim Ticket-service der Sport- und Kongresshalle und in der Physiotherapie Ziesemer, Friedrich-Engels-Straße 2a sowie an der Tageskasse. *ba*



Will mit den Stieren die Revanche gegen Oranienburg: Coach Danny Anclais

Foto: Dietmar Albrecht



Tolle Lektüre und Bonus für Jungstiere

Schwerin • Mit Begeisterung wurde das Saisonheft der Mecklenburger Stiere – die STIERPOST – aufgenommen. Neben aktuellen Informationen gibt es in dem hochwertigen Magazin eine Menge Wissenswertes zum Schweriner Spitzenhandball. Von der Schutzgebühr geht je ein Euro an die Jungstiere. Die STIERPOST gibt es am Fanstand bei den Heimspielen und bei vielen Partnern und Sponsoren. *ba*



Mecklenburger Stiere e. V.
Goethestraße 61
19053 Schwerin

Telefon:
(0385) 395 77 77

Fax:
(0385) 395 77 99

Mail: info@
mecklenburgerstiere.de

Internet:
www.mecklenburger
stiere.de

Mitwirken an der großen Handballchronik

Echte Fans bewahren zu Hause so manchen Schatz auf. Team Stiere sagt: Her damit! Fotos und kleine Anekdoten sind bestimmt eine Bereicherung für die Schweriner Handballchronik, die jetzt entsteht. Gern per E-Mail zuschicken unter redaktion@hauspost.de (Betreff: Handballchronik)

Idyllisches Wohnen an der Stadtgrenze

Wittenförden • Mitten im Grünen und nur wenige Autominuten vom Stadtzentrum entfernt, wartet diese Zwei-Raum-Wohnung im EG ab dem 1. Januar 2017 auf neue Mieter. Die Wohnung verfügt neben den zwei Zimmern über eine Küche mit EBK, einen Abstellraum und ein Vollbad. Die Terrasse führt direkt zu einer kleinen Gartenfläche. Ein Parkplatz ist inklusive. In der Umgebung sind eine Schule, Kindergarten und Dorfvereine vorhanden. Weitere interessante Mietangebote befinden sich im Portfolio von VR IMMOBILIEN.

Energieausweis: gültig bis 20.10.2018
Verbrauch: 83 kWh (m²*a), Erdgasheizung
Wohnfl.: ca. 75,8 m²
Nettokaltmiete/Monat: 530,00 Euro
Kaution: 3 Nettokaltmieten



Terrassenwohnung in Wittenförden



Beste Wünsche für das neue Jahr

Wir wünschen all unseren Kunden und Geschäftspartnern ein frohes und vor allem gesundes neues Jahr.

Wir bedanken uns für die Treue und das Vertrauen, das Sie uns im vergangenen Jahr entgegengebracht haben und freuen uns auf eine weiterhin gute Zusammenarbeit.

Wir hoffen, dass wir für unsere Kunden auch im Jahr 2017 zahlreiche Wohnräume realisieren können.

Ihre VR IMMOBILIEN GmbH

Moderne Wohnungen im Anne Frank Carré

Großer Dreesch • Im Sommer 2016 wurde mit den Bauarbeiten im Anne Frank Carré begonnen. Hier entstehen 12 neue Stadthäuser mit je 6 Eigentumswohnungen in attraktiver Lage. Bereits jetzt sind 33 der 36 Wohnungen der ersten beiden Bauabschnitte verkauft. Neben praktischen Grundrissen bieten die Wohnungen gleichzeitig eine zeitgemäße, moderne Ausstattung. Im Frühjahr beginnt die Vermarktung des 3. und 4. Bauabschnitts. Interessenten sollten sich auf Grund der hohen Nachfrage rechtzeitig einen Termin für ein persönliches Beratungsgespräch sichern.

Energieausweis: gültig bis 09.07.2026

Verbrauch: 42,07 kWh/(m²*a), A

Wohnfl.: ca. 78 bis 86 m², 2 bis 3 Zimmer

Kaufpreis: ab 159.800,00 Euro



Moderne Stadthäuser für Schwerin



VR IMMOBILIEN GmbH
 Alexandrinenstraße 4
 19055 Schwerin

Geschäftsführer
 Werner Hinz

Telefon:
 (0385) 51 24 04

Mail:
 info@vr-immoschwerin.de

Internet:
 www.vr-immoschwerin.de

Sie wollen Ihr Haus verkaufen? Das trifft sich gut. Wir haben viele Interessenten, die sich auf Ihre Immobilie freuen. Mit einem hohen Maß an Beratungsleistung verstehen wir uns als Ihr zuverlässiger Partner in Sachen Immobilienkauf und -verkauf.

Rufen Sie uns gerne an und vereinbaren Sie mit uns ein persönliches Gespräch. Wir stehen Ihnen bei Fragen beratend zur Seite.

Generationen und Geschichten seit 1893

Sanitätshaus Hofmann ist einer der ältesten Handwerksbetriebe der Stadt

Schwerin • Noch ein weiteres Jahr, dann kann das Schweriner Sanitätshaus Hofmann auf 125 Jahre Firmengeschichte zurückblicken. Das Traditionsunternehmen ist damit eines der ältesten der Stadt und zudem über all die Jahre hinweg in Familienhand geführt worden. Ein ganz besonderes Stück Geschichte und eine Spitzenleistung in der Zeit der schnellen Märkte und des steten Wandels.

Mitten in der Schweriner Altstadt, in der Bischofstraße 1, befindet sich ein wahres Stück Geschichte: Hier ist das Stammhaus des Hofmannschen Handwerksbetriebes ansässig, der seit 1893 existiert. Über zwölf Jahrzehnte und etwa fünf Generationen lang gibt es dieses Unternehmen nun schon. In dieser Zeit hat es eine bewegte Geschichte erlebt: Als Kleinwerkstatt für chirurgische Instrumente ist das Unternehmen im ausgehenden 19. Jahrhundert entstanden, zeitgleich mit der Industrialisierung und technischen Verfeinerung. Als orthopädischer Versorger hat es dann das turbulente 20. Jahrhundert mitgemacht, zwei Weltkriege und ihre Kriegsverehrten gesehen, die Teilung Deutschlands und die DDR-Zeit als privater Handwerksbetrieb überlebt und sich auch der Wiedervereinigung und den damit einhergehenden neuen Herausforderungen



Sanitätshaus Hofmann in der Bischofstraße – Zeichnung von Gunther Brécht Foto: Hofmann

gestellt. Das Unternehmen ist schließlich im digitalen 21. Jahrhundert angekommen und immer noch up-to-date: In allen Bereichen von Sanitätshaus Hofmann vereinen sich neueste Computertechnologien und traditionelle Handfertigkeit – ob in der Einlagenversorgung, dem Prothesenbau, bei Pflegehilfsmitteln oder bei den neuesten Analysen der Sportorthopädie. „Ich glaube, das ist der größte Wert und auch Erfolg unseres Unternehmens, dass wir in allem eine Mischung aus Tradition und Fortschritt hinbekommen haben“, sagt Geschäftsführer Sven Rohde dazu. „Wir sind beständig, gehen aber auch immer mit der Zeit.“

Die Geschichte der Firma Hofmann lässt sich aber genauso gut in Generationenritten erzählen. „Denn bei uns ist es ein bisschen wie in einer Großfamilie“, kommentiert Geschäftsführerin Ulrike Hofmann. Sie selbst ist die vierte Generation der „Hofmänner“ und unter ihnen übrigens die erste Frau, die die Firma führt.

Aber die Chefin meint noch etwas anderes: „Bei uns im Team durchmischen sich alt und jung, weise und frisch. Wir haben Mitarbeiter, die seit Jahrzehnten dabei sind und andere, die gerade erst ihre Ausbildung beginnen. Und alle gehen sehr nett und persönlich miteinander um. Das finde ich toll, denn das ist doch schließlich gelebte Geschichte.“ dm



Sanitätshaus Hofmann
 Bischofstraße 1
 19055 Schwerin

Telefon:
 (0385) 5 92 38 11

Fax:
 (0385) 5 92 38 23

Mail:
 sani.hofmann@t-online.de

Internet:
 www.sani-hofmann.de

QR-Code

Mit dem Smartphone einschannen und direkt auf die Website von Hofmann gelangen:



Es gibt kaum Handwerksbetriebe in Schwerin, die so alt sind wie Sanitätshaus Hofmann.

Ellerried 74
19061 Schwerin

Telefon:
(0385) 48 50 00

Mail:
info@belasso.de

Internet:
www.belasso.de

Folgen Sie uns
auf Facebook!



Öffnungszeiten:

Saunawelt

Montag bis Freitag

10 bis 23 Uhr

Samstag und Sonntag

10 bis 21 Uhr

Gesundheits- und Fitness-Studio

Montag bis Freitag

7.30 bis 23 Uhr

Samstag und Sonntag

9 bis 21 Uhr

Bowling im „bowlers“ & Gastronomie

Montag bis Sonntag

ab 15 Uhr

mit Reservierung oder nach Terminvereinbarung

- Tischkicker
- Billardtisch
- Wii-Spiele

Immer eine gute Idee: belasso-Gutscheine.

Ob zum Geburtstag, für ein gutes Zeugnis oder als kleines Dankeschön – es gibt immer eine Gelegenheit, einen belasso-Gutschein zu verschenken. Gutscheine für Fitness- und alpines Höhentraining, Wellnessanwendungen und -packages, Saunatickets, Geldwertkarten und andere können am belasso-Empfangscounter oder im Onlineshop unter www.belasso.de erworben werden.

Superlative im belasso



Einmaliges Workout in Schwerin: Hier ist es im Alpinen Höhentrainingsraum möglich, unter Bedingungen wie auf einem 1.000 bis 4.500 Meter hohen Berg zu trainieren – so hoch, wie sonst nirgends. Dafür hat die Firma Höhenbalance® eine Technologie entwickelt, die mit Hochleistungsgeneratoren der Umgebungsluft Sauerstoff entzieht und so eine alpine Hochgebirgs-Atmosphäre „zaubert“.



Beim Skifahren wird der gesamte Körper beansprucht. Eine gute Vorbereitung ist deshalb angebracht

Foto:maxpress/CC

Vorfreude auf den Skiurlaub

Neue Fitness- und Kursangebote bereiten Wintersportler auf den nächsten Urlaub vor

Krebsförden • 2017 wird „Mein Jahr zu mehr Wohlbefinden“. Mit vielfältigen Fitness-, Kurs- und Entspannungsangeboten lassen sich im belasso endlich die guten Vorsätze umsetzen. Das Gesundheits- und Fitness-Studio bietet dazu allen Fitness-Interessierten in einer Kennenlern-Aktion ab dem 8. Januar die Möglichkeit an, zu trainieren und trendige Kursangebote zu nutzen.

Für 29 Euro kann sich vier Wochen lang unter fachkundiger Anleitung im hochmodernen Gerätepark auf den nächsten Skiurlaub vorbereitet werden. Gern kann sich im Anschluss an die sportlichen Aktivitäten für

einen kleinen Aufpreis von 5 Euro pro Nutzung in der Saunenwelt und im Saunapool entspannt werden.

Schon den Winter(sport)urlaub gebucht? Ein neues Kursangebot im belasso „Skigymnastik ~ Fit für die Piste“ ist die perfekte Vorbereitung für alle Skifahrer und Snowboarder. Der Kursstart ist am 3. Januar, dann immer jeden Dienstag von 19 bis 20 Uhr. In diesem Fitness-Kurs werden die Kondition, die Balance und die Tiefenmuskulatur trainiert, um das Risiko von Überlastungen und Verletzungen zu minimieren und durch eine fittere Muskulatur die Fahrtechnik zu verbessern. Als ideales Kombiangebot können die Kursteilnehmer gleichzeitig Trainingsein-

heiten im Alpinen Höhenraum – in einer dem alpinen Höhenklima vergleichbaren Atmosphäre – zum Vorzugspreis absolvieren. Zum Stoffwechseltag lädt das belasso-Fitness-Team alle Interessierten am 12. Januar von 9 bis 20 Uhr ein. Eine Messung auf der Bio-Impedanz-Waage liefert detaillierte Informationen zum Stoffwechselalter und zur optimalen Körperfettverbrennung (10 Euro pro Person, Clubmitglieder kostenfrei, bitte anmelden).

Für alle Terminvereinbarungen, Kursanmeldungen, Reservierungen und weitere Informationen steht das belasso-Team gern telefonisch unter **(0385) 48 50 00** oder per E-Mail an info@belasso.de zur Verfügung.

Goldiger Start ins neue Saunajahr

Krebsförden • „Saunieren + Wellness = Erholung pur“ ist das Motto für die neuen Jahreskarten, die alle Sauna- und Wellnessfreunde im belasso erwerben können. Mit der Jahreskarte „GOLD“ gibt es bei jedem Besuch 30 Prozent Nachlass auf den Saunaeintritt, jeweils 20 Prozent Nachlass auf Wellness- und Gastronomieangebote sowie einen Textilservice zu Vorzugspreisen. Die Jahreskarte „SILBER“ beinhaltet 20 Prozent Nachlass auf die Saunaeintritte und jeweils 10 Prozent Nachlass auf Wellness- und Gastronomieangebote in der Saunalounge. Der belasso-Gästeservice gibt gern weitere Informationen.

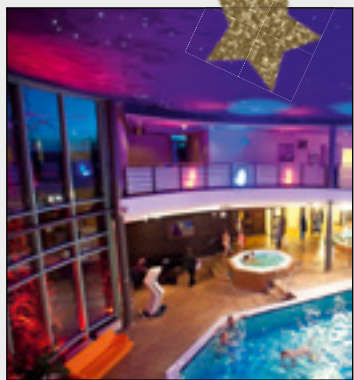

Die beste Art, bei eisigen Temperaturen zu entspannen: ein Saunagang

Fotos: belasso

Saunarituale zu Jahresbeginn

Entspannung gibt neue Kraft in den kühlen Wintermonaten

Krebsförden • Eine „Russische Sauna-Nacht“ eröffnet am 7. Januar den Veranstaltungsreigen im Jahr 2017 in der belasso-Saunawelt. Von 19 bis 1 Uhr können in der Banja-Sauna traditionelle russische Rituale erlebt und bei besonderen thematischen Aufgüssen kann wunderbar entspannt werden. (Einlass ab 18.30 Uhr, Eventzuschlag 5 Euro pro Person). Eine Vollmondsauna wird am 12. Januar von 19 bis 23 Uhr zelebriert: zwischen stündlichen Klangschalenaufgüssen, einem Vollmond-Floating im Saunapool und sphärischer Entspannungsmusik kann im Saunagarten ein Blick in den Schweri-

ner Abendhimmel geworfen werden. Auf den ersten „Ladies Day“ des Jahres dürfen sich alle Damen am 24. Januar freuen: zwischen 10 und 23 Uhr werden sie während eines dreistündigen Wohlfühlurlaubes in der Saunawelt mit einem Glas Sekt in der Saunalounge und einem Peeling im Dampfbad verwöhnt. Das „Wellnessangebot des Monats“ ist im Januar genau das Richtige, wenn es draußen frostig-kalt ist: eine 45-minütige Aromamassage mit warmen Zimtöl zum Vorzugspreis von 38 Euro. Zimtöl fördert die Durchblutung und wirkt sich positiv auf das Hautbild aus.

Gut vorbereitet zu den Spielen

Athleten der Weinbergsschule leben bei Nationalen Sommerspielen den Olympischen Gedanken

Schwerin • Im Juni 2016 fanden in Hannover die Nationalen Sommerspiele der Special Olympics Deutschland (SOD) statt. Als Schirmherrin eröffnete Daniela Schadt, Lebensgefährtin des Bundespräsidenten, die Nationalen Spiele in der TUI-Arena. Rund 4.800 Athletinnen und Athleten gingen in 18 Sportarten und dem wettbewerbsfreien Angebot an den Start.

Special Olympics International ist weltweit die größte – vom IOC anerkannte – Sportbewegung für geistig und mehrfach behinderte Menschen, und wurde 1968 in den USA von Eunice Shriver-Kennedy gegründet. Die Philosophie ist, mittels Sport die Akzeptanz von Menschen mit geistiger Behinderung in der Gesellschaft zu verbessern. Dadurch wachsen Verständnis und Anerkennung. Dabei sein ist alles. Die Bewegung umfasst inzwischen 1,4 Millionen Athleten aus 160 Nationen mit Spielen in den teilnehmenden Ländern. Auch fünf Athleten der Schweriner Weinbergsschule – Rebecca, Nikolas, Felice, Katja und Christoph – qualifizierten sich für die Leichtathletikwettbewerbe. Es ging aber nicht nur darum, Edelmetall nach Hause zu bringen, sondern mit Freude dabei zu sein. Im Special Olympics Eid heißt es: „Lasst mich gewinnen, doch wenn ich nicht gewinnen kann,



Felice freut sich über ihre Goldmedaille

Foto: Weinbergsschule

lasst mich mutig mein Bestes geben.“ Dieser olympische Grundsatz steht gerade bei Special Olympics im Mittelpunkt. Das Besondere am Special-Olympics-Konzept ist der Wettbewerb innerhalb homogener Leistungsgruppen, so dass sich jeder Athlet mit leistungsgleichen Sportlern misst und die faire Chance hat, zu gewinnen. Jeder Teilnehmer

wird für seine individuelle Leistung geehrt und erhält eine Auszeichnung. In der Weinbergsschule Schwerin trainieren die Sportler in der Arbeitsgemeinschaft Leichtathletik für die nächsten Sommerspiele von Special Olympics Deutschland, die im Jahr 2018 stattfinden werden und an denen wir wieder teilnehmen wollen.

Sandra Borchert



DIAKONIEWERK
NEUES UFER gGmbH

Weinbergsschule

Schulleitung:
Sandra Borchert
Eutiner Straße 3
19057 Schwerin
Telefon: 0385 4842104
Fax: 0385 4868994
Mail: weinbergsschule@neues-ufer.de
Internet:
www.neues-ufer.de

Wir streben nach...

... der bestmöglichen Förderung unserer Kinder, denn sie sind es, die unsere Zukunft gestalten werden.

... der größtmöglichen Zufriedenheit der Menschen in unseren Wohn-, Pflegeeinrichtungen und Werkstätten, denn ihr Lächeln ist unser Ansporn.



Patienten am Marienplatz sind zufrieden

Auch Kinder gehen gerne zu dem vierköpfigen Zahnarzt-Team von Dr. Ulrike Schumacher

Schwerin • Seit einem Jahr ist die Praxis von Dr. Schumacher am Marienplatz 1-2 zu finden. Mittlerweile besteht das Team aus vier Zahnärzten, neun Helferinnen und zwei Auszubildenden. Die Praxis ist nun ein medizinisches Versorgungszentrum. Die rasante Entwicklung resultiert aus dem Vertrauen, das große und kleine Patienten der Praxis entgegenbringen.

Für das Wohlbefinden der Patienten wird viel getan. Der Mensch soll im Mittelpunkt der Praxis stehen, darauf ist das Konzept ausgerichtet. Das Besondere: Schon das Wartezimmer hat einen modernen Lounge-Charakter, Wasser und Kaffee stehen bereit. Kinder können sich bis zum Termin in der Spielecke ablenken. Durch die hellen Räume und die strahlende offene Atmosphäre fühlt sich hier jeder wohl. Junge Eltern schätzen zudem, dass hier behutsam und individuell auf ihren Nachwuchs eingegangen wird. Geduld, Fantasie und Einfühlungsvermögen stehen in der Praxis im Vordergrund. Weiter können die Kleinen zur Ablenkung einen Film schauen, während Zahnärztin Franziska Klinkhammer sagt: „Jetzt mal den Mund gaaanz weit auf!“ Sobald die Behandlung geschafft ist, gibt es eine kleine Belohnung für die Tapferkeit – selbst gezogen am Automaten. So wird der Besuch beim Zahnarzt zum positiven Erlebnis und es müssen keine Tränen kullern oder

lange Diskussionen mit den Eltern geführt werden. „Die Kleinen sollen sich von vornherein bei uns wohlfühlen und ein gesundes Verhältnis zum Zahnarzt aufbauen“, sagt Frau Dr. med. dent. Ulrike Schumacher. Was für Klein gilt, gilt auch für Groß: Der Patient hat die Wahl zwischen den Kollegen und der schönen Blick vom Sprechzimmer über den Marienplatz lenkt etwas vom eigentlichen Thema ab. Doch auch die großen Patienten werden einfühlsam und vorsichtig behandelt, denn auch bei ihnen hält sich die Vorfreude auf die zahnärztliche Behandlung in Grenzen. Darum legt die Praxis Wert auf regelmäßige

Besuche – mindestens zweimal im Jahr, um die Zähne und den Zahnhalteapparat langfristig gesund zu erhalten, Erkrankungen möglichst im Frühstadium zu erkennen und das Schmerzrisiko somit zu senken. Sicher trägt diese Philosophie neben dem angenehmen Ambiente zu den vielen Empfehlungen durch die Patienten bei. „Wir wollen nach wie vor für alle Bereiche der Zahngesundheit unserer Patienten da sein und sie in einer vertrauensvollen Atmosphäre behandeln. An dieser Stelle möchten wir uns recht herzlich für das entgegengebrachte Vertrauen bedanken“, sagt Dr. Schumacher abschließend.



Kristina Dettmann (v.l.), Dr. Ulrike Schumacher, Franziska Klinkhammer und Stefan Rieß nehmen ihren Patienten die Angst vor dem Gang zum Zahnarzt
Foto: Jan Gebert



Praxisinhaberin
Dr. Ulrike Schumacher
Angestellte Zahnärztinnen
Franziska Klinkhammer
und Kristina Dettmann
Marienplatz 1-2
19053 Schwerin

Telefon:
(0385) 77 88 66 00
Fax:
(0385) 20 28 608
Internet:
www.32-ZIG.de
Mail:
info@32-ZIG.de
Öffnungszeiten:
Montag - Donnerstag
07.30 bis 12.30
13.00 bis 18.00
Freitag
07.30 bis 13.00

Anfahrt:
Mit dem Auto über die Wittenburger oder Wismarische Straße, Parkmöglichkeiten im Parkhaus „Schweriner Höfe“



»Augustenstift
zu Schwerin«
WIR kümmern uns.

Augustenstift zu Schwerin
Ev. Pflege- und Altenhilfe
Schäferstraße 17 19053
Schwerin
Telefon: (0385) 55 86 40

Servicepunkt
Telefon: (0385) 55 86 444

Tagespflege Wittrock-Haus
Telefon: (0385) 71 06 66

Betreutes Wohnen
Altes Augustenstift
Telefon: (0385) 5 21 48 70

Kurzzeitpflege
Telefon: (0385) 5 21 33 80

Zentrum Demenz
Telefon:
(0385) 52 13 38 18

Ambulante Pflege
Telefon:
(0385) 55 86 4-80



SOZIUS
Alles wird gut.

Sozius Pflege- und
Betreuungsdienste
Zentralverwaltung
Wismarsche Str. 298
19055 Schwerin
Servicebüro
Telefon:
(0385) 3 03 08 10/11

Senioreneinrichtungen
Haus Am Mühlenberg
Haus Am Fernsehurm
Haus Weststadt
Haus Lankow
Haus Lewenberg
Haus Am Grünen Tal

mit Fachpflege für
Wachkoma + Beatmung
Telefon: (0385) 39 574-46

Hospiz am Aubach
Telefon: (0385) 303 07 71

Hilfen zur Erziehung
Telefon: (0385) 7 45 26 96

Im Verbund der
Diakonie

Schulungskurs für Ehrenamtliche

Feldstadt • Das Zentrum Demenz bietet ab März wieder einen kostenfreien Schulungskurs an, in dem Menschen alles rund um die ehrenamtliche Arbeit mit Menschen mit Demenz lernen können. Ob in der Betreuungsgruppe oder bei Einzelbegleitungen in der Häuslichkeit: die Arbeit des Zentrums Demenz in Schwerin lebt von dem Engagement der ehrenamtlichen Helferinnen und Helfer, die Menschen mit Demenz begleiten und unterstützen.

Alle Ehrenamtlichen sind geschult und treffen sich monatlich, um sich auszutauschen und gemeinsam die Situation von Betroffenen zu besprechen. Dabei werden sie von den Mitarbeiterinnen im Zentrum Demenz unterstützt und gestärkt. Im März beginnt ein neuer Schulungskurs für Menschen, die sich ehrenamtlich beteiligen wollen und eine erfüllende Aufgabe suchen. An zwei Wochenenden und vier Abenden werden Informationen zum Thema Demenz weitergegeben, Erfahrungen ausgetauscht, Tipps gesammelt und die Interessierten für diese wertvolle Arbeit bestmöglich vorbereitet. Ab sofort ist eine Anmeldung möglich. Der Kurs ist kostenfrei und beginnt am 3. März 2017, 17 Uhr in der Gartenhöhe. Nachfragen und Anmeldungen unter Tel. **0385/52 1338 18**. az

Neue Wohngruppe auf dem Lewenberg

Lewenberg • In der Weihnachtszeit war für Silke Schönrock und ihr Team im vergangenen Jahr besonders viel zu tun: Neben den Vorbereitungen des Festes für die Kinder in den verschiedenen Wohngruppen musste auch der Umzug auf den Lewenberg organisiert werden.

„Wir haben den Umzug gut über die Bühne gebracht“, so Silke Schönrock, die Abteilungsleiterin des Kinder- und Jugendbereiches der SOZIUS gGmbH. „Es ist gar nicht so einfach, zuerst mit den Kindern und dann noch mit dem Büro umzuziehen“, lacht sie. Eine Wohngruppe des Demmlerhauses ist vom Obotritenring kurz vor Weihnachten in ein kleines gemütliches Häuschen auf dem Lewenberg gezogen, die Abteilungsleitung und Fachberatung des Kinder- und Jugendbereiches folgt noch in diesem Monat. „Wir hatten im Dezember tolle Unterstützung beim Umzug: der Round-Table Club hat uns so kurz vor dem Fest dabei geholfen, alle Möbel aufzubauen“, berichtet sie weiter. Steffi Wendt arbeitete bislang im Demmlerhaus und wird nun Teamleiterin der neuen Wohngruppe. „Ich arbeite hier eine Woche und habe dann zwei Wochen frei“, so die 27-jährige. Dieses Konzept beinhaltet eine alternierend inwohnende Betreuung, das heißt,



Astrid Paschiller (li.) und Dana Naujokat sind die ersten Ansprechpartner für die Menschen, die Interesse an einem der Angebote des Augustenstift zu Schwerin haben Foto: az

Alle Hände voll zu tun

Servicebüros erste Ansprechpartner bei Fragen um neues Gesetz

Schwerin • Die Servicebüros des Augustenstiftes zu Schwerin und der SOZIUS gGmbH haben in diesen Tagen alle Hände voll zu tun. Seit dem 01. Januar ist das neue Pflegestärkungsgesetz in Kraft getreten, das viele Änderungen mitgebracht hat. Die Servicebüros sind im Netzwerk des Augustenstiftes und der SOZIUS gGmbH der erste Ansprechpartner rund um Informationen zu den Angeboten.

„Wir bekommen im Moment sehr viele Fragen zu den Änderungen des neuen Pflegestärkungsgesetzes“, erklärte Antje Doliff, Koordinatorin im Servicepunkt des Augustenstiftes. Sie und ihre Kolleginnen kümmern sich um Neuaufnahmen, Beratungen und um Fragen zu Ein- und Umzügen. „Wir sind Anlaufpunkt für organisatorische Fragen, führen Erstgespräche, bereiten die Verträge vor und organisieren die Aufnahmen – nicht nur für den stationären Bereich, sondern auch für die Tages- und Kurzzeitpflege und für das Betreute Wohnen. Für den ambulanten Bereich

beraten wir zu den deutlich erweiterten Leistungen der Pflegekassen im nächsten Jahr.“ Auch im Servicebüro der SOZIUS gGmbH laufen in diesen Tagen die Drähte heiß: Annegret Rath und Ena Marx beraten zum neuen Pflegegesetz und zu den Plätzen in den Senioreneinrichtungen.

„Man muss schon ein Händchen für Menschen haben, sich in sie hineinfühlen können“, so Annegret Rath über ihre Arbeit, die sie mittlerweile seit 13 Jahren bei der SOZIUS gGmbH macht. „Unsere Begleitung beginnt bei dem Erstgespräch und endet erst, wenn der Bewohner gut im Haus angekommen ist und sich wohlfühlt“, erklärt sie weiter. Service ist nicht nur ein Gedanke, sondern wird im Netzwerk groß geschrieben. So werden selbst die Meldeanträge für die Angehörigen vorbereitet, damit der Umzug in eine Einrichtung reibungslos klappt. Bei Interesse oder Fragen können die Mitarbeiterinnen im Augustenstift unter **0385/5586 4-44** und bei SOZIUS unter **0385/ 3030 810 o. 811** erreicht werden. az



Silke Schönrock (li.) und Steffi Wendt sind dankbar für die Unterstützung der großen und kleinen Spender und konnten im Dezember den Umzug auf den Lewenberg organisieren Foto: az

dass die Kinder und Jugendlichen in einer kleinen Gruppe familienähnlich wohnen und rund um die Uhr eine Bezugsperson vor Ort ist. „Bei unseren Mitarbeitern ist das Konzept beliebt, weil das Arbeitszeitmodell attraktiv ist, gerade für junge Menschen“, so Silke Schönrock. Für das nächste Jahr ist auch wieder viel geplant: Eine Reittherapie steht auf der Liste und es soll im Sommer mit den Kindern zum Klettern gehen. Bei der Gelegenheit möchte sie sich für die gute Zusammenarbeit bei den Jugendämtern bedanken und außerdem bei allen großen und kleinen Unterstützern, die dem Kinder- und Jugendbereich unter die Arme greifen. „Vielen Dank

für die großen und kleinen Spenden, von selbstgestrickten Socken bis zu großzügigen Spenden für Freizeitaktivitäten und schöne Erlebnisse. Im vergangenen Jahr konnten wir davon zu dem Musical ‚Aladdin‘ oder in den Tierpark Hagenbeck fahren.“

Es sollen möglichst viele Wünsche erfüllt werden und für diese „Extras“ werden die Spenden eingesetzt. „Ich möchte mich mit einem Zitat von Humboldt bei Sponsoren, Mitarbeitern, deren Familien und bei allen Kooperationspartnern bedanken: ‚Im Grunde sind es immer die Verbindungen mit Menschen, die dem Leben seinen Wert geben.‘“, so Schönrock. az

Stabilität bei Knochenschwund

Neue Wirbelsäulenorthese Spinova Osteo erleichtert Osteoporosepatienten Bewegung im Alltagsleben

Schwerin • In Deutschland gibt es schätzungsweise 7,8 Millionen Osteoporosekranke. Die große Mehrheit von ihnen sind Frauen. Denn im weiblichen Körper wird mit Beginn der Wechseljahre hormonell bedingt sehr viel Knochenmasse abgebaut. Theoretisch kann Osteoporose aber jeden Menschen im höheren Alter treffen. Das Maß an Knochenschwund ist häufig auch erblich veranlagt. Ein besonders hohes Krankheitsrisiko haben außerdem Dialysepatienten. Für den Therapieerfolg sind eine gute Aufklärung und ein möglichst frühzeitiges Erkennen der Krankheit entscheidend.

Der Bauerfeind-Qualitätspartner Sanitätshaus STOLLE in Schwerin bietet Osteoporosepatienten eine umfassende Beratung und individuelle Versorgung mit orthopädischen Hilfsmitteln, die dem Stütz- und Bewegungsapparat in den unterschiedlichen Krankheitsstadien Stabilität zurückgeben und Schmerzen lindern können. Ab Januar 2017 erweitert das Sanitätshaus STOLLE dazu mit der neuen Spinova Osteo von Bauerfeind sein Sortiment. Die Wirbelsäulenorthese ist ganz auf die Bedürfnisse von Osteoporosepatienten zugeschnitten. Sie richtet die Wirbelsäule auf, aktiviert die obere Rückenmuskulatur

und stabilisiert auch das Becken. Ihre korrigierende Zugkraft kann vom Patienten selbst reguliert werden. Beim Tragen fällt sie kaum auf – sie ist sehr leicht, behält ihre Passform bei Bewegung. Spinova Osteo ist so konstruiert, dass sie sich unauffällig in den Alltag integrieren lässt und besonderen Komfort bietet. Ihre gepolsterten Gurte verlaufen über die Schulterkappen, Bauch und Brust bleiben frei. Das erleichtert das Atmen und sich Bewegen in der Orthese. Sie wird wie eine Weste übergezogen und mit Klettverschlüssen fixiert. Praktische Handschlaufen und Fingertaschen helfen dabei und sparen Kraft. Die Orthese stabilisiert und entlastet die veränderte Wirbelsäule und verhilft neben einer aufrechten Haltung zu einem wieder sicheren Gang. Dafür stabilisiert ihre komprimierende Beckenbandage auch das Becken. Für die individuelle Anpassung an den Patienten wird die Orthese in einem umfangreichen Größensystem angeboten. Die Leistungsfähigkeit von Orthesen ergibt sich letztlich aus dem Zusammenspiel zwischen Produktqualität und dem qualifizierten Anlegen durch den Orthopädietechniker. Das Sanitätshaus STOLLE in Schwerin verfügt über das technische Know-how und die entsprechenden Qualitätsprodukte, um optimale Erfolge in der Rückentherapie erzielen zu können. *srk*



Die neue Wirbelsäulenorthese Spinova Osteo erleichtert den Osteoporosepatienten die Bewegungen im Alltag *Foto: Bauerfeind*

Beruf wird zur Leidenschaft

Kornelia Geyer engagiert sich für das Wohl ihrer Kunden in Lankow

Schwerin • Kornelia Geyer (Foto) gehört zu denjenigen, die ihren Beruf nicht nur lieben, sondern auch leben. Sie hört den Menschen zu, fragt nach, weiß stets einen Rat, kann weiterhelfen. Das spüren die Kunden sofort, wenn sie das erste Mal die kleine, helle Filiale im Schweriner Stadtteil Lankow betreten, dann wieder kommen und wie von selbst zu Stammkunden werden. „Einige Kunden betreue ich schon zehn Jahre“, weiß Kornelia Geyer, die im Jahr 2002 bei STOLLE angefangen hat. Die Ausbildung zum Bandagist hat sie 1975 im damaligen Schweriner Unternehmen Schubje begonnen. Ihre Ausbilderin war damals dort Rosemarie Scheel, die später bei STOLLE ihre berufliche Laufbahn erfolgreich fortgesetzt hat. Für Kornelia Geyer ist der Kontakt zu den Kunden eine Herzenssache. Sie besucht in ihrer Mittagspause die Menschen, für die es zu schwierig ist, selbst ins Geschäft zu kommen und bringt ihnen die bestellte Ware vorbei oder nimmt Maß für ein Hilfsmittel. „Das mache ich von mir aus, weil es Spaß macht, zu helfen“, verrät die 58-Jährige. Es ist für sie auch ein Teil der Kontaktpflege, denn sie möchte, dass es den Patienten bald wieder besser geht. Sie hält auch die Verbindungen zu den Ärzten, Physiotherapeuten und Pflegekräften ihrer Kunden, so dass bei Bedarf Nachfragen beantwortet werden können. In den Regalen der STOLLE-Filiale wird ein breites Sortiment angeboten, das von Band-

agen über Einlagen, Kompressionsstrümpfe und Gesundheitskissen bis zu Reha-Artikeln reicht. Aber auch Rollatoren stehen hier zum Ausprobieren bereit. Im Jahr 2017 ist eine Modernisierung der Lankower Filiale geplant, damit sich die Kunden bei ihrem Besuch noch wohler fühlen können. Für Kornelia Geyer gleicht kein Tag dem anderen. Immer wieder beantwortet sie telefonisch Fragen – kommen neue Interessenten ins Geschäft, die eine Beratung wünschen. „Dieser Beruf ist so vielseitig. Hätte ich die Wahl, ich würde keinen anderen Beruf wählen“, sagt Kornelia Geyer lächelnd, während sie noch schnell eine neue Warenlieferung im Verkaufsregal platziert.

Stephan Rudolph-Kramer



Ein Dankeschön für Spendenbereitschaft

Schwerin • Mehr als 500 Besucher kamen in der Vorweihnachtszeit zum 4. Adventskonzert des Sanitätshauses in die Schelfkirche. Gemeinsam erlebten die Besucher einen besinnlichen Abend mit Musik und Texten zum Advent. Wie im vergangenen Jahr wurde um eine Spende gebeten, bei der 1050 Euro zusammenkamen. „Wir möchten uns bei allen Besuchern herzlich für die große Spendenbereitschaft bedanken“, sagte STOLLE-Geschäftsführer Detlef Möller. „Diesem Engagement möchten wir uns gern anschließen.“ So stockte das Sanitätshaus den Betrag auf insgesamt 3.000 Euro auf.

Mit diesem Geld wird der Verein „Hände für Kinder“ e.V. unterstützt. Der im Mai 2013 in Hamburg gegründete Verein bietet ein Kurzzeit-Zuhause für Kinder und Jugendliche mit Behinderung. Für sie steht ein Team aus Pflegekräften, Therapeuten und Pädagogen zur Verfügung. Aber auch die Eltern der jungen Gäste können im Neuen Kupferhof bleiben, um einfach einmal abzuschalten, sich vom schweren Alltag erholen und vielleicht mit den nichtbehinderten Kindern einen Ausflug unternehmen. Ziel soll es sein, dass die gesamte Familie gestärkt in den Alltag zurückkehren kann.

Stephan Rudolph-Kramer

STOLLE
SANITÄTSHAUS

Dienstleistungszentrum
Wismarsche Str. 380
19055 Schwerin

Öffnungszeiten:
Mo. 7 bis 18 Uhr
Di. 7 bis 18 Uhr
Mi. 7 bis 16 Uhr
Do. 7 bis 18 Uhr
Fr. 7 bis 15 Uhr

Telefon:
(0385) 5 90 96-0
Mail:
info@stolle-ot.de
Internet:
www.stolle-ot.de

STOLLE in Schwerin
• Filiale im Ärztehaus
Gusanum
Wismarsche Straße
132 - 134
Telefon: 56 27 44
• Filiale in Lankow
Julius-Polentz-Str. 24
Telefon: 486 60 59
• Filiale Dreesch
Hamburger Allee 130
Telefon: 201 51 92
• Filiale im Ärztehaus
Weststadt
Johannes-Brahms-
Straße 59
Telefon: 745 16 15

Terminankündigung
Am 8. Februar 2017 lädt das Sanitätshaus STOLLE zu einem Patiententesttag ein. Dabei geht es um die schnelle medikamentenfreie Linderung von Schmerzen bei Menschen mit Hüft- und Kniegelenkarthrose.



Zahl der Mitarbeiter hat sich verdoppelt
Von 2007 bis 2016 ist die Zahl der STOLLE-Mitarbeiter in Schwerin auf 110 gestiegen und hat sich damit verdoppelt.

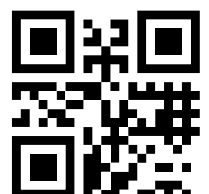

Jährlich zur Krebsvorsorge

Regelmäßiges Screening auf Gebärmutterhalskrebs für Patientinnen ab 35 Jahren

Schwerin • Bei der Krebsfrüherkennung werden demnächst Änderungen erwartet. Diese betreffen das zukünftige Screening auf Gebärmutterhalskrebs. Dann sollen Frauen ab einem Alter von 35 statt dem derzeitigen jährlichen Abstrich alle drei Jahre eine Kombinationsuntersuchung – bestehend aus einem Test auf Infektion mit HPV und einem Abstrich – angeboten werden.

Da diese Methoden nicht jeder Frau geläufig sind, fasst sie Daniela Pischel, Frauenärztin im HELIOS-MVZ Am Fernsehturm, kurz zusammen: Beim **PAP-Test** untersucht ein Facharzt vom Gebärmutterhals entnommene Zellen unter dem Mikroskop auf Veränderungen. Je nachdem, ob die Zellen gesund aussehen oder nicht, können weitere Untersuchungen



„Die jährliche Früherkennungsuntersuchung ist, auch im Hinblick auf die Vorsorge der anderen weiblichen Organe, unverzichtbar“,

Daniela Pischel, Frauenärztin im HELIOS-MVZ Am Fernsehturm

oder Behandlungen notwendig werden. Der **HPV-Test**: Auch bei diesem Labortest wird eine Probe mittels eines Abstrichs entnommen. Diese wird auf Humane Papillomviren untersucht, die Gebärmutterhalskrebs auslösen können. Der HPV-Test klärt nur das Vorhandensein dieser Viren, nicht aber, ob tatsächlich eine Krebserkrankung vorliegt. Sofern HP-Viren nachgewiesen werden, sind weitere Untersuchungen notwendig. „Über der Diskussion um die bessere Methode darf nicht vergessen werden, dass

die regelmäßige Teilnahme an der Krebsfrüherkennungsuntersuchung nicht nur für den Schutz gegen Gebärmutterhalskrebs entscheidend ist“, betont Daniela Pischel. So habe die Mehrheit der in den letzten Jahren an Gebärmutterhalskrebs erkrankten Frauen nicht oder nur unregelmäßig an der Vorsorge teilgenommen, weiß die erfahrene Frauenärztin. „Die regelmäßige Teilnahme ist auch für Frauen im höheren Alter wichtig, denn fast 40 Prozent aller Erkrankungen treten bei Frauen über 60 Jahren auf.“ *ia*



Katrin Staak (l.) und Astrid Blum

Foto: HELIOS

Herz von Hand für unbekannt

Herzkissen lindern Schmerzen von Brustkrebspatientinnen

Schwerin • Mit viel Freude, Engagement und Herzblut haben die Frauen des Wittenförderer Herzkissen e.V. in diesem Jahr weit über 800 Herzkissen genäht, die sie an Brustkrebspatientinnen, seit 2016 auch an kranke Kinder sowie Patienten der Onkologie und der Palliativstation, verschenken. Regelmäßig präsentieren sie sich und ihre Arbeit im Foyer der HELIOS Kliniken Schwerin.

„Diese weichen Herzen sind so viel mehr als ein trostspendendes, farbenfrohes Geschenk in den schweren Stunden des Krankenhausaufenthaltes und der Therapie“, erklärt Vereinsgründerin Katrin Staak. Bei Frauen mit Brustkrebs lindern diese Kissen unter den Arm geklemmt den Wund- und Druckschmerz nach einem chirurgischen

Eingriff. Auch Schwellungen an Brust und Arm sind durch das Kissen besser zu ertragen. „Aus Überzeugung etwas Gutes tun“, nennt die Vereinsvorsitzende als Grund, warum sie vor fünf Jahren mit dem Nähen dieser Herzkissen begonnen hat. Der Bedarf an Herzkissen ist groß und nimmt in der Schweriner Klinik immer mehr zu, weil Patientinnen aus dem ganzen Bundesland zur Behandlung in das zertifizierte Brustkrebszentrum kommen. Die Kissen werden in ehrenamtlicher Arbeit nach einem speziellen Schnitt aus Baumwollstoffen und entsprechender Füllwatte genäht. Wer den Verein „Wittenförderer Herzkissen e.V.“ unterstützen möchte, kann sich mit Katrin Staak unter der Telefonnummer **0173/3622254** in Verbindung setzen. *Isabell Adam*



Patientenakademie 2017 der HELIOS Kliniken Schwerin

In diesem Jahr stellen die Schweriner Mediziner zwölf medizinische Themen für Patienten, Angehörige und Interessierte vor und stehen im Anschluss gerne für Fragen zur Verfügung.

- | | |
|---|---|
| <p>4. Januar Plötzlich, stark, unerträglich: Wie gehe ich mit Tumordurchbruchschmerzen um?</p> <p>1. Februar Fibromyalgie: Wenn chronische Schmerzen den Alltag bestimmen</p> <p>29. März Das schlägt mir auf den Magen: Was tun bei Magenproblemen?</p> <p>12. April Ohren auf! Neue Therapieoptionen bei Schwerhörigkeit</p> <p>24. Mai Plötzlich pflegebedürftig: Die Herausforderung Angehörige zu Hause zu pflegen</p> <p>21. Juni Es hämmert, klopft und pocht: Ursachen und Therapie bei Kopfschmerzen</p> | <p>5. Juli Operationen an der Wirbelsäule: Ist weniger mehr?</p> <p>30. August Wenn das Auge unter Druck gerät: Diagnostik und Therapie des Grünen Stars</p> <p>27. September Ich habe mir einen Bruch gehoben, und nun? Der Leistenbruch und seine Behandlung</p> <p>11. Oktober Reinigung und Sauberkeit: Oder wie funktioniert Hygiene im Krankenhaus wirklich?</p> <p>22. November Herzrhythmusstörungen: Wenn das Herz aus dem Takt gerät</p> <p>6. Dezember Schielerkrankungen: Eine Chance auf richtiges Sehen</p> |
|---|---|



Patienten außer Gefahr

Wichtige Erkenntnisse gewonnen: Feuerwehr und Krankenhaus proben gemeinsamen Ernstfall

Schwerin • Feueralarm im Klinikum. Dichte Rauchschwaden dringen durch die Türen der Station G2. Schnell, aber mit professioneller Ruhe, bringen die Pflegekräfte die Patienten außer Gefahr. Was nach einer Katastrophe aussieht, ist Teil einer Brandschutzübung. Die Schweriner Feuerwehr und die HELIOS Kliniken haben sie gemeinsam geplant, um auf Notfälle besser vorbereitet zu sein. Die gewonnenen Erkenntnisse können im Notfall über Leben und Tod entscheiden.

8.33 Uhr schlagen die Rauchmelder im Klinikum an. Wenig später stehen die ersten Kameraden der Schweriner Feuerwehr im Leitstand des Krankenhauses und verschaffen sich einen Überblick. Wo brennt es? Wie viele Personen sind auf der Station? Wie kommen wir am schnellsten dort hin? Parallel folgen auch die Klinikmitarbeiter einem minutiös geplanten Ablauf. Nach Auslösung des Alarms gibt es automatische telefonische Notrufkette an alle Führungskräfte. Es formieren sich zwei Teams: Klinik-Einsatzleitung und medizi-

nische Einsatzleitung. Sie stehen untereinander und mit der Feuerwehr in engem Kontakt. Oberstes Ziel: Alle Personen aus dem Gefahrenbereich bringen und eine optimale medizinische Versorgung gewährleisten.

Auf der vernebelten Station G2 werden sechs der sieben Mitarbeiter, die für die Übung in die Rolle von teils beatmeten Patienten schlüpfen, von Pflegekräften evakuiert. Wie geplant, sind ein Patient und eine Pflegekraft nicht auffindbar. Hier müssen die inzwischen eingetroffenen Kollegen von der Feuerwehr ran. Fast 40 Kameraden sind im Einsatz. Mit schwerem Gerät und Atemschutzmasken tasten sich vier von ihnen von Raum zu Raum, bis sie auf die Vermissten treffen.

Fazit der Übung: Die vorgeschriebenen Abläufe im Krankenhaus haben sich bewährt. Nun lässt sich genau abschätzen, wie viel Personal zur Evakuierung beatmeter Patienten nötig ist. Aber die Kommunikation mit der Feuerwehr im Haus muss verbessert werden. An welchen Stellen es genau geholt hat, wird jetzt ausgewertet.

Martin Ulbrich



Alle Personen müssen den Gefahrenbereich verlassen: Die Feuerwehr bereitet die Evakuierung vor Fotos: Heiko Wruck

Neue Leitung

Zum 1. Januar übernimmt Priv.-Doz. Dr. Oliver Heese (47),



Chefarzt der Klinik für Neurochirurgie und Wirbelsäulenchirurgie, die Leitung des Onkologischen Zentrums in den HELIOS Kliniken Schwerin. Damit ist auch die Leitung der Bereiche Klinisches Krebsregister/Studienzentrale Schwerin verbunden. Dr. Heese folgt auf Prof. Dr. Ahmet Elmaagaci, der das Unternehmen im Dezember verlassen hat.

Erstes Zentrum für Magenkrebs in MV

Im November erfolgte die jährliche Überprüfung des Onkologischen Zentrums und aller beteiligten Organzentren durch die Deutsche Krebsgesellschaft. Alle Zertifikate wurden erfolgreich bestätigt und mit dem Magenkrebszentrum erhielt zudem ein weiteres Zentrum eine Auszeichnung. Schwerin ist damit in Mecklenburg-Vorpommern der erste Standort und bundesweit eine von insgesamt nur 16 Kliniken mit einem zertifizierten Magenkrebszentrum.

Zahl des Monats

An jedem Tag in den HELIOS Kliniken Schwerin

... bereiten wir in der Steri



Instrumente auf

HELIOS im Netz

Wir freuen uns auch, wenn Sie uns online besuchen oder auf Facebook folgen:

HELIOSaktuell.de





Inhaber
Rehazentrum
Schwerin GmbH

Geschäftsführung
Stephan Sparwasser
& German Ross

Ärzte
Chefarzt Dr. G. Perkams
FA für Physikalische und
Rehabilitative Medizin,
Sozialmedizin, Manuelle
Medizin

Dr. A. Hensel
FA für Orthopädie,
Chirotherapie, Akupunktur

Dipl.-Med. U. Buchholz
FA für Orthopädie,
Chirotherapie,
Neuraltherapie

Wuppertaler Straße

- Hauptverwaltung
- Tagesklinik für Rehabilitative Medizin
- Praxis für neurologische Physiotherapie
- Praxis für Ergotherapie

Adresse:
Wuppertaler Str. 38 a
19063 Schwerin
Telefon:
(0385) 39 57 80
Fax:
(0385) 3 95 78 78
Mail:
info@reha-schwerin.de
Internet:
www.reha-schwerin.de

Am Grünen Tal

- Praxis für orthopädische Physiotherapie
- Praxis für medizinisches Training

Adresse:
Am Grünen Tal 22
19063 Schwerin
Telefon:
(0385) 3 26 16 94

Stellenangebot
Tagesklinik sucht Facharzt für Orthopädie oder Orthopädie und Unfallchirurgie. Mehr dazu unter www.reha-schwerin.de/jobs

Neue Rehalotsin berät Patienten und Ärzte

Schwerin • Das Rehazentrum Schwerin bietet seinen Patienten und Zuweisern seit Jahren ein vielfältiges Leistungsangebot aus verschiedenen Fachbereichen. Außenstehenden fällt es mitunter schwer, diese Vielfalt zu erfassen und Entscheidungen zu treffen. Seit kurzem steht deshalb eine Mitarbeiterin des Rehazentrums als Rehalotsin zur Verfügung, die Anfragen zum Leistungsangebot und zum Zugang richtig beantworten kann.

Die Auswahl an Reha-Möglichkeiten im Rehazentrum Schwerin – ob Heilverfahren, Heilmittel, AHB, MBOR, EAP, ABMR, IRENA, MTT-Nachsorge, 4back-Rückentherapie und Medizinisches Training – hat sich in den vergangenen Jahren enorm vergrößert. Oftmals fällt es schwer, den Überblick zu behalten, denn je nach Sozialversicherungsträger kommt für einen Rentner oder einen Schüler eine andere Rehalistung in Betracht als für einen Sportler oder Polizisten. Zu Beginn stehen Patienten meist vor einem riesigen Berg an Informationen. Auch überweisende Ärzte wollen das passende Reha-Angebot für ihre Patienten finden und den richtigen Zugangsweg nehmen.

Seit Dezember steht ihnen deshalb Heike Sattkowski als Rehalotsin beratend zur Seite. Sie beantwortet Fragen zum Beispiel dazu, wer für welche Leistung zuständig ist, worauf welcher Patient Anspruch hat, welche Antragsformulare zu verwenden sind. Auch was beim Ausfüllen zu beachten ist, welche Zuzahlungen fällig werden und welchen Umfang welche Leistung hat, wird beantwortet. Bisher wurden sämtliche Beratungsanfragen

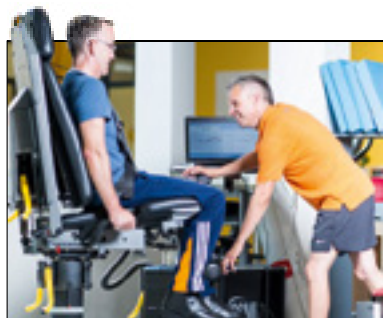

Einziges Gerät für Isokinetik



Schwerin • Für eine präzise Diagnostik von Muskelkraft und Gelenkwerten sorgt beim Rehazentrum Schwerin das Isokinetik-Gerät (Foto). Dieses ist das einzige in ganz Schwerin und kommt beispielsweise bei Verletzungen und Operationen an Knie-, Schulter-, Hüft- oder Sprunggelenken zum Einsatz. Das Gerät ermittelt, welche Kraft ein bestimmtes Gelenk im Bewegungsverlauf aufbringen kann. Dank der Aufzeichnung von Kraftverlaufskurven kann ein Therapeut die Defizite des Patienten schlussfolgern. ml

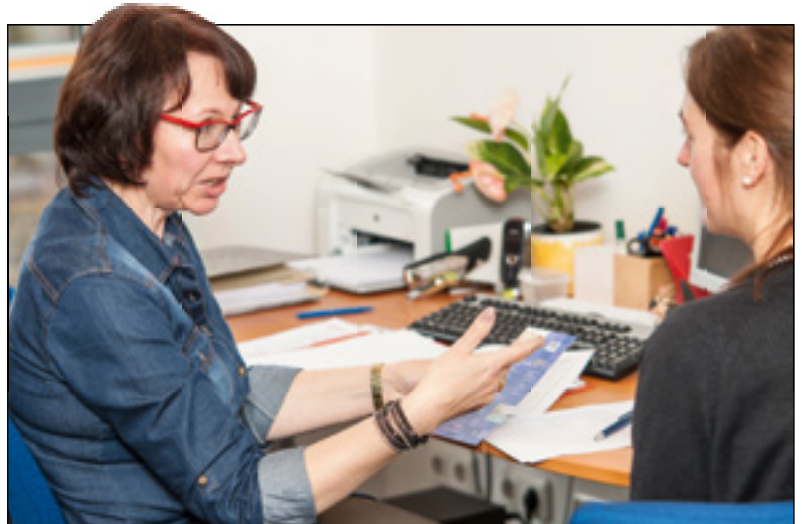

Seit Dezember steht Heike Sattkowski Patienten und Zuweisern als Rehalotsin für Beratungsgespräche zur Verfügung
Fotos: maxpress

meist von Ärzten, dem Patientenservice oder Therapeuten des Rehazentrums beantwortet. Doch während des Tagesgeschäfts bleibt meistens nicht mehr viel Zeit, solche Beratungsgespräche zu führen. Darüber hinaus hat nicht jeder neben seiner Profession auch noch den vollen Überblick über die Rehalandschaft. „Aus diesem Grund haben wir eine neue Position im Betriebsbereich Patientenservice geschaffen. Mit der Rehalotsin sollen sich die Effektivität der Beratung verbessern und letztlich die Angebote für Zuweiser und Patienten besser koordiniert werden“, erklärt German Ross, Geschäftsführer des Rehazentrums. Unnötige Zeitverluste können erspart werden, was wiederum die Genesung der Patienten zielstrebig voranbringt. „Patienten und Zuweiser müssen letztlich das Gefühl haben, dass wir jeman-



den haben, der sich professionell um ihr Anliegen kümmert. Mit ihrem medizinischen Fachwissen und ihrer sozialen Kompetenz ist Heike Sattkowski genau die Richtige für den Job der Rehalotsin“, so German Ross. Die gelernte Arzthelferin ist vor kurzem für die Liebe von Rügen nach Warin gezogen und freut sich auf ihren neuen Job im Rehazentrum. „Das Konzept des Hauses ist wirklich beeindruckend. Vor allem die arbeitsorientierte Reha finde ich toll und die Aufgabe als Rehalotsin ist genauso abwechslungsreich: unterschiedliche Menschen, Erkrankungen und Lebensgeschichten. Ich bin gespannt auf die kommende Zeit“, so die 49-Jährige.

Ab sofort ist Rehalotsin Heike Sattkowski bei Grundsatzfragen zur Leistungsauswahl und zum Leistungszugang unter **0385-3957840** und per E-Mail unter **rehalotse@reha-schwerin.de** zu erreichen. ml

Kalorienarmes Rezept für leckere Lasagne

Schwerin • Um die guten Vorsätze, im neuen Jahr ein paar Pfunde los zu werden, gleich richtig anzugehen, empfiehlt Ernährungsberaterin Dörte Mündel eine kalorienarme Lasagne mit Wirsing. Dafür werden zunächst eine Zwiebel in etwas Butterschmalz angeschwitzt, 700 Gramm Rinderhack durchgebraten, Tomatenwürfel, Kräuter und Gewürze hinzugegeben und das Ganze wird zugedeckt circa 15 Minuten köcheln gelassen. Nachdem die frischen Wirsingblätter blanchiert wurden, folgt eine abwechselnde Schichtung von Wirsing, Hackfleischmasse und Mozzarella in einer gefetteten Auflaufform. Zum Schluss 200 Gramm Sauerrahm und 150 Gramm geriebenen Käse darauf verteilen. Die Lasagne für 30 Minuten bei 180 Grad in den Ofen – fertig! Das komplette Rezept gibt es auch auf der neuen Website des Rehazentrums. ml

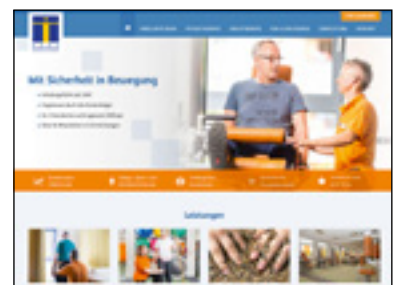

Neue Internetseite des Rehazentrums

Schwerin • Seit Mitte Dezember präsentiert sich das Rehazentrum online mit einer neuen Website. Auf dieser erhalten Besucher nun detaillierte Informationen über die verschiedenen Einrichtungen und Behandlungsmöglichkeiten. Über einen Fragenkatalog können Patienten beispielsweise herausfinden, welche Reha für sie in Frage kommt. Auch für Zuweiser bietet der neue Internetauftritt nützliche Hinweise. Die Website ist nach wie vor unter www.reha-schwerin.de zu erreichen. ml

Bessere Versorgung im Alter

Neues Pflegestärkungsgesetz bringt viele Vorteile für Pflegebedürftige und ihre Familien

Schwerin • Ab 1. Januar wird in der Pflegepraxis vieles anders. Was sich durch die Umstellung von Pflegestufen auf Pflegegrade ändert und was dies für Betroffene bedeutet, erläutert Niederlassungsleiter Felix Pankratz.

hauspost: Auf welche Veränderungen müssen sich Pflegebedürftige und deren Angehörige einstellen?

Felix Pankratz: Das Pflegestärkungsgesetz definiert Pflegebedürftigkeit ganz neu. Dieser grundlegende Systemwechsel bringt Pflegebedürftigen und ihren Familien viele Vorteile. Beispielsweise stehen nicht mehr nur die körperlichen Beeinträchtigungen im Fokus, sondern alle Aspekte der Pflegebedürftigkeit. Menschen, die zum Beispiel eine demenzielle Erkrankung haben, werden den körperlich eingeschränkten Pflegebedürftigen gleichgestellt.

hauspost: Welche Vorteile hat die Neuregelung?

Felix Pankratz: Ab sofort orientiert sich die Pflegebedürftigkeit nicht mehr an einem in Minuten gemessenen Hilfebedarf, sondern daran, wie stark die Selbstständigkeit beziehungsweise die Fähigkeiten des Menschen bei der Bewältigung seines Alltags beeinträchtigt sind. Dabei spielt es keine Rolle, ob die Selbstständigkeit durch körperliche, geistige oder psychische Einschränkungen beeinträchtigt ist. Bewertet wird allein, ob ein Mensch in der Lage ist, die jeweilige Aktivität praktisch durchzuführen.

hauspost: Was ändert sich bei den Begutachtungskriterien durch den Medizinischen Dienst der Krankenversicherung (MDK)?

Felix Pankratz: Statt der bisherigen drei



Kompetente Betreuung: Viele Menschen sind im höheren Alter auf Pflege angewiesen

Foto: AOK

Pflegestufen gelten jetzt fünf Pflegegrade. Generell gilt: Je höher der Pflegegrad, desto mehr ist der Mensch in seiner Selbstständigkeit eingeschränkt und auf personelle Hilfe angewiesen. Dies macht es möglich,

Art und Umfang der Leistung genauer auf den jeweiligen Bedarf abzustimmen.

hauspost: Ändert sich etwas bei den Leistungen für bereits Pflegebedürftige?

Felix Pankratz: Wer bereits Pflegeleistungen bezieht, muss sich um nichts kümmern. Die Betroffenen werden automatisch in den entsprechenden Pflegegrad übergeleitet. Pflegebedürftige mit ausschließlich körperlichen Beeinträchtigungen erhalten anstelle der bisherigen Pflegestufe den nächsthöheren Pflegegrad.

Aus der Pflegestufe 1 wird dann der Pflegegrad 2. Versicherte, bei denen zusätzlich eine eingeschränkte Alltagskompetenz festgestellt wurde, bekommen den übernächsten Pflegegrad, beispielsweise statt Pflegestufe 1 den Pflegegrad 3. Niemand wird durch die Umstellung schlechter gestellt. Die AOK informiert alle Betroffenen in einem persönlichen Brief über ihren Pflegegrad.

hauspost: Wie unterstützt die AOK ihre Versicherten darüber hinaus?

Felix Pankratz: Landesweit stehen Pflegeberater der Gesundheitskasse allen Pflegebedürftigen und ihren Angehörigen zur Seite. Sie beraten individuell – auf Wunsch auch zu Hause – und helfen so, eine passgenaue Versorgung zu organisieren. Unterstützung gibt es auch in den regionalen Pflegestützpunkten. Alle Informationen gibt es unter www.aok.de/pflege.



AOK-Niederlassungsleiter Felix Pankratz

Foto: maxpress



Abnehmen per Online-Coach

Bequem von zu Hause am Gesundheitsseminar teilnehmen? Mit dem internetbasierten Coaching „AOK liveonline“ ist das kein Problem. Für Menschen, die im Alltag stark eingespannt sind, sind diese Kurse (jeweils vier Treffen) ideal, denn die Treffen finden via Internet von 19.30 Uhr bis 21 Uhr statt. Per Headset tritt man mit einem Coach und anderen Teilnehmern in Kontakt. Wege zur gesunden Gewichtszunahme zeigt zum Beispiel der Kurs „Gesund und leicht abnehmen“, der am 22. Februar beginnt. Wertvolle Tipps für effektive und regelmäßige Bewegung runden dieses Angebot ab. Mehr dazu unter www.aok.de/nordost/kurse.

Winter-Kick für jedermann

Vom 6. bis zum 10. Februar 2017 rollt das runde Leder durchs Fußball-Ferienecamp in Schwerin. Der Schweriner Sportclub e.V. und die Gesundheitskasse laden Mädchen und Jungen zwischen sechs und 14 Jahren zum Fußballtraining ein. Abwechslungsreiche Ferientage mit kleinen Turnieren, Technischule und Freizeitaktivitäten sorgen zwischen 9 und 16 Uhr für gute Laune und flinke Füße. Jeder kann mitkicken. Anmeldung unter Tel. 0385 4807947 oder www.ssc-breitensport.de.

Junge Generation setzt auf Gesundheitskasse



Die 13- bis 29-Jährigen in Deutschland bevorzugen die AOK.

Bei den „Young Brand Awards 2016“ wählte diese Altersgruppe die Gesundheitskasse zur beliebtesten Krankenkasse Deutschlands. Damit gewann die AOK bereits zum fünften Mal den Wettbewerb. Beim Online-Voting zwischen Mai und Oktober stimmten 41,2 Prozent der Teilnehmer für die AOK – vor allem die Mädchen und Frauen.

Immer gut drauf mit AOK-Kursen

Gesundheitsexperten geben Tipps für mehr Bewegung im Alltag

Schwerin • Gezielt entspannen, bewusster essen oder mehr bewegen – wer im neuen Jahr mehr in seine Fitness „investieren“ möchte, wird bei den vielfältigen Kursangeboten der AOK bestimmt fündig.

Aber aller Anfang ist schwer und deshalb gibt die Gesundheitskasse Starthilfe: So beginnt am 17. Januar jeweils um 17 und 18 Uhr im Mecklenburgisches Förderzentrum Schwerin-Lankow ein Aquafitness-Kurs. „Fit für den Wintersport“ heißt ein neuer AOK-Kurs, der bereits am 5. Januar startet. Skisportler können hier bei einem gezielten Workout ihre Muskeln trainieren und Koordination und Gleichgewicht schulen. Los geht's um 17 Uhr im AOK-Bewegungszentrum auf dem Großen Dreesch. Anmelden und informieren kann man sich am kostenlosen AOK-Gesundheitstelefon unter **0800 2653333**. Weitere Kursangebote sind unter www.aok.de/nordost/kurse zu finden.



Kursprogramm: Bei der AOK gibt es viele Anregungen zum Fitbleiben

Fotos: AOK

Herausgeber
maxpress
pr+werbeagentur
GmbH & Co. KG
Stadionstraße 1
19061 Schwerin
www.maxpress.de
Geschäftsführer:
Holger Herrmann

Redaktionsleitung
Holger Herrmann (V.i.S.d.P.)
Telefon: (0385) 76 05 20
Fax: (0385) 7 60 52 60
Mail: redaktion@maxpress.de

Redaktion/Fotos
Holger Herrmann (hh)
Nele Reiber (nr)
Marie-Luisa Lembcke (ml)
Juliane Brettmann (jb)
Barbara Arndt (ba)
Juliane Fuchs (jf)
Stephan Rudolph-Kramer (srk)
Markus Parsch (mp)
Jasmin Lang (jl)
Andreas Mulsow (am)
Isabell Adam (ia)
Doreen Maas (dm)
Annemarie Zander (az)
Karsten Kriedemann (kk)

Anzeigen
Andre Kühn
Marion Zepplin
Telefon: (0385) 7605220
Fax: (0385) 7605260
Mail: anzeigen@maxpress.de
Es gilt Anzeigenliste Nr. 5.

Satz
maxpress, Anja Gyra

Druck
Hahn Druck & Verlag
Schwerin GmbH

Vertrieb
MZV - Mecklenburgischer
Zeitungsvertrieb

Auflage
70.000 Stück

Die *hauspost* erscheint unentgeltlich monatlich in allen erreichbaren Haushalten der Stadt Schwerin und Umgebung. Ein Abo für Interessenten außerhalb des Verteilungsgebietes kostet jährlich 30 Euro und kann beim Herausgeber bestellt werden. Für unaufgefordert eingesandte Fotos, Manuskripte und Zeichnungen übernimmt die Redaktion keine Gewähr. Für die Inhalte der gekennzeichneten Unternehmensseiten sind die Unternehmen selbst verantwortlich.

www.hauspost.de

Fremdwortteil: gleich	Beratungszeit beim Arzt	▼	nord-amerik. Indianerstamm	Scheinmedikament	▼	▼	ehem. italienische Währung	Vorläufer der EU	Humusschicht	▼	Qualitätsauszeichnung	▼	sächliches Fürwort	▼
▶	▼		Auslese, Oberschicht	▶				▼	achter dt. Bundespräsident †	▶			5	chem. Zeichen für Schwefel
▶			kostbar, selten	▶			eine Strafe		Geheimgericht		Tierprodukt	▶		Ergebnis einer Anstrengung
dt. politische Partei (Abk.)			Substanz der Haare	Taxi in England	▶		▼	argent. Provinzhauptst. (Santa ...)	▶	▼	Stadt in NRW		Eilbogenknochen (med.)	▼
Reptil, Kriechtier	▶					Männername	▶				Bußbereitschaft	▶	▼	
altägyptischer Königstitel		ein Umlaut		so weit, so lange	▶			Rohkostspeise	▶					
▶		6		3		Amtsbezirk eines Bischofs		keiner			Schulnote	▶		
▶				Bergstock der Albula-Alpen	Männername	▶	▼		Samtoberfläche		spanischer Autohersteller	▶		
nordisches Göttergeschlecht		US-Bundesstaat	biblischer Priester	▶	▼			demoskop. Institut (Abk.)	▶	▼			ital. Dramatiker (Nobelpreis)	Jupitermond
Abk.: unter Umständen	▶	▼	kleines Kokosstück	▶							filigran	▶	▼	
▶						dichte Strauchreihe		Selbstgespräch	▶					
Lagebestimmung			Laubbaum	ungarischer Reiter-soldat	▶	▼					nagender Kummer			
vormals, früher	▶		▼					Kosewort für Großmutter			Witzfigur, Gauner	▼		
Zuschauer	arab. Zupfinstrument	Fremdwortteil: zwei		int. Kfz-Z. Israel			entweder ...	▶	▼					
▶	▼	▼	▼	▼										
Wohnungsflur	▶									4	dort	▶		

L	I	G	O										
K	L	A	B	A	U	T	E	R	M	A	N	N	S
A	T	E	M	N	O	T	A	U	E	A			
M	M	P	A	L	L	S	E	I	T	S			
P	E	P	E	R	O	N	I	W	E	S	P	E	
M	I	N	E	E	E	L	A	N	L				
O	R	H	E	S	U	S	H	T	A	L			
N	O	M	A	D	E	G	L	A	U	B	E		
G	E	R	E	D	E	T	A	R					
G	R	A	T	I	N	T	R	A	T	R	I		
W	E	R	W	O	L	F	B	R	E	I	T	E	
N	M	P	O	E	T	E	I						
G	N	A	D	E	A	N	N	A					
R	T	R	O	L	L	O	D						
A	U	R	A	R	M	E	I	N					
D	R	Y	B	R	I	L	L	E					

Lösung
Dezember:
Feenstaub

1	2	3	4	5	6	7
---	---	---	---	---	---	---

Die nächste Jubiläumsausgabe der *hauspost* erscheint am 3. Februar 2017.

Verbreitungsgebiet Schwerin und Umland: Schwerin, Ahrensboeck, Alt Meteln, Banzkow, Barner Stück, Böken, Brüsewitz, Buchholz, Cams, Consrade, Cramon, Cramonshagen, Dalberg, Drispeth, Flessenow, Gneven, Godern, Görslow, Gottmannsförde, Grambow, Groß Brütz, Groß Rogahn, Groß Trebbow, Herren Steinfeld, Hof Meteln, Holthusen, Hundorf, Kirch Stück, Klein Rogahn, Klein Trebbow, Kritzow, Langen Brütz, Leazen, Liessow, Lübesse, Lübstorff, Moorbrink, Neu Meteln, Neu Pampow, Neu Schlags-

dorf, Nienmark, Pampow, Peckatel, Pingelshagen, Pinnow, Plate, Raben Steinfeld, Rampe, Rastow, Retgendorf, Rugensee, Seehof, Stralendorf, Sukow, Sülstorf, Sülte, Uelitz, Vorbeck, Warsaw, Witternförden, Zickhusen, Zittow

Anzeige



FAHRRAD KAIHER
BERATUNG • VERKAUF • SERVICE

WINTERCHECK

Vom 1. 12. 2016 bis 28. 2. 2017

bieten wir Ihnen einen Wintercheck zum günstigen Preis von 35 Euro an.

Jetzt durchchecken lassen!

- Wir inspizieren und prüfen Ihr Fahrrad auf Funktion und Verschleiß.
- Wir prüfen die Schaltung und die Bremsen, stellen Sie bei Bedarf nach.
- Wir prüfen die Laufräder und deren Reifendruck.
- Wir fetten den Lenkervorbau, die Sattelstütze und das Lager.
- Wir nehmen eine Reinigung und Konservierung vor.

FAHRRÄDER FÜR DIE GANZE FAMILIE!

Termine unter: Telefon 0385 4868727
www.fahrrad-kather.de



Autohaus

Fetchenheuer

Neuwagenverkauf • Werkstatt • Service



Wir lieben Autos.



Ford Focus 1.5 TDCI Titanium 5-türig
EZ 01/16, 88 kW (120 PS), 1.498 cm³,
8.979 km, grau-metallic, 6 Airbags,
Alu, Licht- u. Regensensor, DPF, Klima-
aut., Freisprecheinr., Navi, R/CD,
TFL, NSW, ESP, ABS, BC, el. FH, el.
Sp, Color, Servo, DZM, Jahreswagen

16.950,- €



Opel Zafira Tourer 1.4 Turbo
EZ 02/16, 103 kW (140 PS), 1.364 cm³,
9.399 km, schwarz-metallic, 6 Airbags,
Alu, Licht- u. Regensensor, Klimaaut.,
Freisprecheinr., Navi, R/CD, TFL, NSW,
ESP, ABS, BC, ZV, el. FH, el. Sp, PDC,
Color, Servo, DZM, Kat, Jahreswagen

18.990,- €



Ford Mondeo 1.5 EcoBoost Titanium
EZ 09/15, 115 kW (150 PS), 1.498 cm³,
23.185 km, weiß, 9 Airbags, Alu, Licht- u.
Regensensor, Klimaaut., Freisprecheinr.,
Navi, R/CD, TFL, el. beh. Frontsch.,
NSW, ESP, ABS, Parkassist, BC, ZV, el.
FH, el. Sp, PDC, Color, Servo, DZM, Kat

19.990,- €



Ford Fiesta 1.0 EcoBoost SyncEdition
EZ 03/16, 74 kW (101 PS), 998 cm³,
11.428 km, weiß, 7 Airbags, Alu, Klima-
aut., Freisprecheinr., R/CD, TFL, el.
beh. Frontsch., NSW, ESP, ABS, BC, ZV,
el. FH, el. Sp, PDC, Color, Servo, DZM,
Kat, Jahreswagen

12.890,- €

Große Sparaktion
machen Sie mit!Die Preisspirale
hat ein Ende!Inspektion
ab 35€** zzgl. Material u. Zusatzarbeiten,
beim 6er Paket nach unseren
Bedingungen

Service

- Dialog Annahme
- Hol- u. Bringservice
- TÜV/AU
- Klima-Service
- Wagenpflege-Service
- Sicherheits-Check
- Service-Extras
- Rep.-Finanzierung
- Unfall-Ratgeber
- Abschleppdienst
- Sofort-Service
- Reifeneinlagerung
- Auto-Glas-Service

Öffnungszeiten

Verkauf
Montag - Freitag
09.00 - 18.30 Uhr
Samstag
09.00 - 14.00 Uhr

Werkstatt
Montag - Freitag
07.00 - 18.00 Uhr
Samstag
08.00 - 12.00 Uhr

Bis zu **45%** Preisvorteil bei unseren Jahreswagen

*gegenüber der unverbindlichen
Preisempfehlung des Herstellers

Ford Kuga 2.0 TDCI Sync Edition
EZ 03/16, 110 kW (150 PS), 1.997
cm³, 23.551 km, weiß, 7 Airbags, Alu,
Licht- u. Regensensor, DPF, Klimaaut.,
Freisprecheinr., Navi, R/CD, TFL, el.
beh. Frontsch., ZV, NSW, ESP, ABS, BC,
el. FH, el. Sp, PDC, Color, Servo, DZM,
Jahreswagen

21.990,- €



Opel Meriva Innovation
EZ 02/16, 103 kW (140 PS), 1.400
cm³, 28.574 km, silber-metallic, Air-
bags, Alu, Licht- u. Regensensor,
Klimaaut., Freisprecheinr., Navi, TFL,
NSW, ESP, ABS, BC, ZV, el. FH, el. Sp,
PDC, Color, Servo, DZM, Kat, Jahres-
wagen

14.790,- €



Opel Adam Jam
EZ 03/16, 64 kW (87 PS), 1.400 cm³,
1.991 km, blau-metallic, Airbags, x
Airbags, Alu, Licht- u. Regensensor,
Klima, Freisprecheinr., R/CD MP3,
TFL, ESP, ABS, BC, ZV, el. FH, el. Sp,
PDC, Color, Servo, DZM, Kat, Jahres-
wagen

11.990,- €



Opel Corsa 1.4 Drive 3-türig
EZ 02/16, 66 kW (90 PS), 1.398 cm³,
25.082 km, schwarz-metallic, 6 Air-
bags, Alu, Klima, Freisprecheinr.,
Navi, R/CD, TFL, NSW, ESP, ABS, BC,
ZV, el. FH, el. Sp, PDC, Color, Servo,
DZM, Kat, Jahreswagen

10.490,- €



Opel Mokka Edition
EZ 07/15, 85 kW (116 PS), 1.600 cm³,
22.951 km, braun-metallic, Airbags,
Airbags, Alu, Licht- u. Regensensor,
Klimaaut., R/CD MP3, TFL, NSW, ESP,
ABS, BC, ZV, el. FH, el. Sp, PDC, Co-
lor, Servo, DZM, Kat, Jahreswagen

16.990,- €



Ford C-Max Business 1.0 EcoBoost
EZ 05/16, 92 kW (125 PS), 1.000 cm³,
19.742 km, magnetic-grau-met., Air-
bags, Airbags, Klima, Freisprecheinr.,
Navi, TFL, el. beh. Frontsch., NSW, ESP,
ABS, BC, ZV, el. FH, el. Sp, PDC, Servo,
DZM, Kat, Jahreswagen

16.990,- €

Hol- und Bringservice*

Kostenloser Hol- und
Bringservice*

Wenn Sie es einmal nicht schaffen sollten,
Ihren Wagen selbst zum Werkstattermin
zu bringen und nach dem Service
wieder abzuholen,
erledigen wir das für Sie.

Ein Service, der natürlich
kostenlos für Sie ist!

Sprechen Sie uns
bei der Terminvereinbarung
einfach darauf an!

*für Schwerin und nähere Umgebung

www.autohaus-fetchenheuer.de



Opel Insignia 1.4 ST Innovation
EZ 02/16, 103 kW (140 PS), 1.364
cm³, 29.827 km, schwarz-metallic, 6
Airbags, Alu, Licht- u. Regensensor,
Klimaaut., Xenon, Freisprecheinr.,
Navi, R/CD, Kurvenlicht, TFL, NSW,
ESP, ABS, BC, ZV, el. FH, el. Sp, PDC,
Color, Servo, DZM, Kat, VVV

19.950,- €



Ford S-Max 1.5 EcoBoost
EZ 03/16, 118 kW (160 PS), 1.500 cm³,
8.625 km, magnetic-grau-met., Air-
bags, Licht- u. Regensensor, Klimaaut.,
FSE, R/CD MP3, TFL, el. beh. Frontsch.,
NSW, ESP, ABS, BC, ZV, el. FH, el. Sp,
PDC, Color, Servo, DZM, Automatik,
Kat, JW

21.950,- €

Bremsweg 17 • 19057 Schwerin • Tel. 555 475 • Neuwagenverkauf & Werkstatt

Bremsweg 10 • 19057 Schwerin • Tel. 4 77 30 150 • Gebrauch- & Jahreswagenausstellung



#MeinNeuerAudi Der Audi Q2.

Erleben Sie das bequeme Ein- und Aussteigen im neuen Audi Q2. Jetzt testen bei uns im Audi Zentrum Schwerin.

Ein Audi Q2 VarioCredit-Angebot:

z. B. Audi Q2 1.4 TFSI, 6-Gang*.

Außenspiegel elektrisch einstell- und beheizbar, Connectivity-Paket, Einparkhilfe hinten, Audi smartphone interface, Bluetooth-Schnittstelle, Geschwindigkeitsregelanlage, Komfortklimaautomatik, Mittelarmlehne, Sitzheizung vorn u.v.m.

€ 190,-

monatliche
VarioCredit-Rate

Leistung:	110 kW (150 PS)	Effektiver Jahreszins:	2,90 %
Fahrzeugpreis:	€ 26.466,32	Vertragslaufzeit:	36 Monate
inkl. Werksabholung und zzgl. Zulassungskosten		Schlussrate	€ 16.364,16
Anzahlung:	€ 4.900,-	Jährliche Fahrleistung:	10.000 km
Nettodarlehensbetrag:	€ 21.566,32	Gesamtbetrag:	€ 23.204,16
Sollzinssatz (gebunden) p.a.:	2,86 %	36 monatliche Finanzierungsraten à	€ 190,-

Ein Angebot der Audi Bank, Zweigniederlassung der Volkswagen Bank GmbH, Gifhorner Straße 57, 38112 Braunschweig, für die wir als ungebundener Vermittler gemeinsam mit dem Kunden die für die Finanzierung nötigen Vertragsunterlagen zusammenstellen. Bonität vorausgesetzt.

Abgebildete Sonderausstattungen sind im Angebot nicht unbedingt berücksichtigt. Alle Angaben basieren auf den Merkmalen des deutschen Marktes.

* Kraftstoffverbrauch l/100 km: innerorts 6,7; außerorts 4,8; kombiniert 5,5; CO₂-Emissionen g/km: kombiniert 124; Effizienzklasse B. Angaben zu den Kraftstoffverbräuchen und CO₂-Emissionen sowie Effizienzklassen bei Spannweiten in Abhängigkeit vom verwendeten Reifen-/Rädersatz.

Jetzt bei uns Probe fahren.