

MÄRZ 2012
Nr. 169
www.hauspost.de

SCHWERINER KUNDENMAGAZIN

hauspost



20 Jahre WGS Seite 6+7

Schrubberparty Seite 13

NDR-Jubiläum Seite 24

Samstagskita Seite 25



Paradiesvögel in der Nachbarschaft

Eine Entdeckungstour durch die Natur **Seite 2+3**



Autohaus

Fetchenheuer



Opel Agila Edition
EZ 8/10, 48 kW (65 PS), 1000 ccm,
12.158 km, grau-met., ABS/ESP, BC,
Col., D-Air, DZM, 2xEFH, Fin, Kat,
KL, NSW, RD/CD, SL, ZV+FB
9.450,- €



Ford Mondeo Turnier Trend TDCI
EZ 1/11, 103 kW (140 PS), 2000
ccm, 29.900 km, schwarz-met., ABS/
ESP, BC, Col., 7xAir, DZM, EAS,
4xEFH, Fin, JW, Kat, KL-autom.,
NSW, RD, SL, ZV+FB **19.990,- €**



Opel Meriva Design Edition
EZ 4/11, 74 kW (100 PS), 1600 ccm,
23.200 km, silber-met., ABS/ESP,
BC, Col., 6xAir, DZM, EAS, 2xEFH,
Fin, JW, Kat, KL, NSW, RD/CD, SL,
ZV+FB **12.990,- €**



Opel Zafira Edition 111 J.
EZ 10/10, 103 kW (140 PS), 1,8,
27.445 km, silber-met., ABS, BC,
Col., 6xAir, DZM, EAS, EFH, Fin, JW,
Kat, KL, RD/CD, SL, ZV **15.990,- €**

www.autohaus-fetchenheuer.de

**Größe Sparaktion-
machen Sie mit!**



Die Preisspirale
hat ein Ende!

**Inspektion
ab 35€***

* zzgl. Material u. Zusatzarbeiten,
beim 6er Paket nach unseren
Bedingungen

Service

- Dialog Annahme
- Hol- u. Bringservice
- TÜV/AU
- Klima-Service
- Wagenpflege-Service
- Sicherheits-Check
- Service-Extras
- Rep.-Finanzierung
- Unfall-Ratgeber
- Abschleppdienst
- Sofort-Service
- Reifeneinlagerung
- Auto-Glas-Service

Öffnungszeiten

Verkauf
Montag - Freitag
09.00 - 19.00 Uhr
Samstag
09.00 - 14.00 Uhr

Werkstatt
Montag - Freitag
07.00 - 18.00 Uhr
Samstag
08.00 - 12.00 Uhr

Hol- und Bringservice*

Kostenloser Hol- und Bringservice*

Wenn Sie es einmal nicht schaffen sollten,
Ihren Wagen selbst zum Werkstatttermin zu
bringen und nach dem Service wieder
abzuholen, erledigen wir das für Sie.
Ein Service, der natürlich
kostenlos für Sie ist!

Sprechen Sie uns bei der Termin-
vereinbarung einfach darauf an!

**Für Schwerin und nähere Umgebung*

Einlagerungsservice

RäderDepot®

Unser Einlagerungsservice
für Ihre Räder:

- fachgerechte Lagerung
- Räderreinigung auf Wunsch
- Reifen-Check inklusive

25,- €*

* pro Saison



Ford C-Max Trend
EZ 3/11, 77 kW (105 PS), 1600
ccm, 21.250 km, silber-met., ABS/
ESP, BC, Col., 6xAir, DZM, EAS,
4xEFH, Fin, JW, Kat, KL-auto, RD/
CD, SL, ZV+FB **14.990,- €**



Ford S-Max Trend TDCI
EZ 2/11, 103 kW (140 PS), 2000
ccm, 19.995 km, schwarz-met., ABS/
ESP, BC, Col., 7xAir, DZM, EAS,
4xEFH, Fin, JW, Kat, KL-auto, NSW,
RD, SL, ZV+FB **23.990,- €**



Opel Corsa Satellite 3-türig
EZ 5/11, 64 kW (87 PS), 1400 ccm,
23.600 km, karbongrau-met., ABS/
ESP, Col., 6xAir, DZM, EAS, EFH,
Fin, JW, Kat, KL, NSW, RD/CD, SL,
ZV+FB **9.950,- €**



Ford Fiesta Viva 5-türig
EZ 7/11, 60 kW (82 PS), 1.25, 21.580
km, hot-magenta-met., ABS/ESP,
Alu, BC, Col., 5xAir, DZM, EAS, 4x
EFH, Fin, JW, Kat, KL, NSW, RD/CD,
SL, ZV+FB **11.750,- €**



Ford Focus Trend 5-türig
EZ 3/11, 77 kW (105 PS), 1,6, 19.200
km, candy-rot-met., ABS/ESP, BC,
Col., 6xAir, DZM, EAS, 4xEFH, Fin,
JW, Kat, KL-auto, NSW, RD/CD, SL,
ZV+FB **13.990,- €**



Opel Insignia Sports Tourer D.E.
EZ 7/11, 103 kW (140 PS), 1,8,
26.705 km, schwarz-met., ABS/ESP,
BC, Col., 6xAir, DZM, EAS, 2xEFH,
Fin, JW, Kat, KL-auto, NSW, RD, SL,
ZV+FB, get. Scheiben **20.790,- €**



Bremsweg 17 • 19057 Schwerin
Telefon 0385-555475 • Fax 0385-4868228





HELIOS
Kliniken Schwerin



Guido Müller

Geschäftsführer der
Wohnungsgesellschaft Schwerin

Liebe Leserinnen und Leser,

vor 20 Jahren gab die Landeshauptstadt Schwerin den Startschuss für die Wohnungsgesellschaft Schwerin. Erklärtes Ziel war es damals, den teilweise maroden Bauzustand der Wohnungen in der Landeshauptstadt schnell zu sanieren und attraktive, bezahlbare Wohnungen für die Bevölkerung anzubieten. Deshalb investierte die WGS mit aller Kraft in den eigenen Bestand und baute in verschiedenen Bereichen der Stadt selbst anspruchsvollen Wohnraum.

Heute sind fast 90 Prozent der Wohnungen in allen Stadtteilen saniert, rekonstruiert oder modernisiert. Das betrifft neben vielen Neubauwohnungen auch traditionelle Wohnquartiere wie den Ziegelhof oder Einrichtungen wie das Haus der Kultur. Wir sind stolz darauf, das Gesicht dieser Stadt mit gestalten zu dürfen. Dass wir dabei den Puls der Zeit treffen, belegen Auszeichnungen wie der Deutsche Fassadenpreis, der uns zum Beispiel für die Gestaltung der Lessingstraße 24 oder das Hochhaus am Berliner Platz verliehen wurde.

Um das Leben in einer Stadt lebenswert zu machen, braucht es aber noch einiges mehr. Als Vermieter mit dem größten Wohnungsbestand in Schwerin können wir einen wichtigen Teil dazu beitragen. Deshalb engagieren wir uns in verschiedenen sozialen Projekten für Kinder, Familien, ältere Mitmenschen. Wir fördern Kulturinitiativen und Vereine in ihrer wichtigen Arbeit als zuverlässiger Partner über viele Jahre.

Es waren spannende 20 Jahre, in denen wir uns großen Herausforderungen stellen mussten. Gemeistert haben wir sie, weil wir auf das Vertrauen unserer Mieter und die Unterstützung der Stadt zählen konnten. Aber die wichtigste Triebfeder für den Erfolg, auf den wir heute zurückblicken können, sind und bleiben das Engagement und die Leidenschaft unserer Mitarbeiterinnen und Mitarbeiter.

Auf uns können Sie sich auch in Zukunft verlassen.

Ihr
Guido Müller

Nachgefragt

Woher kommt der Name Marienplatz?

Die heutige Drehscheibe des öffentlichen Nahverkehrs erhielt ihren Namen nach der Schwester des Großherzogs Paul Friedrich. Marie Luise Friederike Alexandrine Elisabeth Catharina (1803-1862) war Herzogin zu Mecklenburg und wurde durch

Heirat Herzogin von Sachsen-Altenburg. Zuvor als „Platz vor dem Mühlenthor“ bezeichnet, wurde er erstmals 1843 ihr zu Ehren „Marienplatz“ genannt. Weitere Benennungen als „Marienplatz“ folgten 1945 sowie 1991.



Erneuert

Seit Februar steht Schwerinern und Touristen in der Altstadt eine zweite behindertengerechte öffentliche Toilette zur Verfügung. Unter Bauherrschaft der SDS - Stadtwirtschaftliche Dienstleistungen Schwerin ist die denkmalgeschützte WC-Anlage in der Goethestraße/Ecke Geschwister-Scholl-Straße aufwendig saniert worden. Die ehemalige „Bedürfnisanstalt“ war seit den 1990er-Jahren geschlossen gewesen.



Gesiegt

Am Wochenende vom 9. bis 12. Februar fand in der Sport- und Kongresshalle Schwerin die zweite Schweriner Horse Show statt. Die zehnjährige Siegerstute Aschenputtel trug ihre Reiterin Miriam Schneider aus Herford zum Sieg und gewann den Großen Preis des Gutes Vorbeck, dotiert mit 20.000 Euro. Auch für den Veranstalter war die Show ein gelungenes Event. Mit 6.000 bis 7.000 Besuchern an den vier Tagen gab es mehr Zuspruch als im vergangenen Jahr, Tendenz steigend.



Titelbild: Die rote Unterseite des Schnabels ist das Dessous des Eisvogel-Weibchens. Mit diesem typischen Merkmal lockt es das Männchen zur Balz Foto: Ralf Ottmann

Mit dem Rad durch die Natur

Das Europäische Vogel-
schutzgebiet Lewitz
bietet für Schweriner und
Mecklenburger eine beein-
druckende Tier- und Pflan-
zenwelt. Wie wäre es mit
einem Familien-Tagestrip
auf dem Drahtesel?

Los geht es auf dem Ost-
dorfer Franzosenweg Rich-
tung Mueß. Durch

saftiges Grün
fahrend

erreichen

die

Radler

hier zur

linken

Hand

Adeboars

Näs - ein

idealer Ort zum

Beobachten von Eisvögeln
und Libellen.

Nach einer kurzen Verweil-
dauer geht es weiter. Durch
den Buchenwald Mueß
führt ein ausgewiesener
Weg die Radler rechts am
Fluß Stör entlang. In Höhe
Plate gibt es einen Rast-
platz. Wer Glück hat, kann
von hier aus Graureiher
vorbeifliegen sehen.

Der Verlauf der alten Stör
endet in Banzkow, nun
geht es am Störkanal wei-
ter. Auf der Garzer Brücke
haben Naturfreunde einen
wunderschönen Rundblick
auf die Waldlewitz. Am
Morgen sind die Frühjahrs-
gesänge von Zaunkönig
und Mönchsgasmücke hier
besonders schön zu hören.

Beim Fahren über den
Garzer und den Jameler
Damm gilt es, die frische
Frühjahrsluft zu genießen.
Der Frankenhörster Damm
führt letztendlich zum
historischen Jagdschloss
Friedrichsmoor. Nach einer
Verschnaufpause bei Kaffee
und Kuchen wartet in
Richtung Rusch ein ganz
besonderes Highlight auf

die Radwanderer - **die
größten zusammen-
hängenden Fischteiche
Europas (Foto: oben
rechts)**. Einen perfekten
Ausblick auf die Tier- und
Pflanzenwelt dieses Natur-
schutzgebietes ermöglicht
der Aussichtsturm an der
Dütscher Hochbrücke. In
Richtung Störkanal, entlang
an der ältesten Eichenreihe
der Lewitz, geht es dann
wieder in Richtung Schwer-
in zurück.



Eisvogel ist der Königsfischer in der Region

**Schwerin • Azurblau bis türkisfarben
schimmert sein Gefieder im Sonnenlicht.
Wachsam sitzt das Eisvogelmännchen auf
einem Ast oberhalb des Schweriner Sees
und hält Ausschau nach Nahrung. Diese
braucht es vor allem als Brautgeschenk,
denn der Frühling zieht in die Landes-
hauptstadt ein - die Balz steht bevor.**

Seine Angebotete ist das gleiche Weibchen
wie im vergangenen Jahr, denn Eisvögel
leben vorzugsweise in einer monogamen
Brutehe. Mit seinem roten Unterschnabel
hat das Eisvogelweibchen
damals auf sich auf-
merksam gemacht: „Der
rote Unterschnabel ist das
Dessous des Weibchens“,
so **Lewitz-Naturführer Ralf
Ottmann (Foto unten)**,
der seit seiner Jugend die
heimischen Vogelarten beo-
bachtet. „Je kräftiger das Rot
ist, desto mehr fühlt sich das
Männchen davon angezogen.“ Um
das Weibchen von sich zu überzeugen,
beizirt er es jedes Jahr aufs Neue mit
Brautgeschenken. Dazu dienen ihm kleine
Schwärmfische, allen voran Stichlinge und
Bitterlinge.

„Nachdem das Männchen den Fisch im
Sturzflug erbeutet hat, bietet er diesen
dem Weibchen an, in der Hoffnung dass
sie ihn annimmt. Off sind die Damen aber
sehr wählerisch. Ich habe schon gesehen,
dass erst der achte Fisch vom Weibchen
angenommen wurde. Hat sie den Fisch
akzeptiert und hinuntergeschluckt,
ist die Hochzeit der beiden vollzo-
gen“, berichtet Ottmann. Dieses Balz-
schauspiel findet jedes Jahr zwischen
Februar und März
unter anderem am
Schweriner See in
den Bereichen
Schelfwerder,
Ziegelwerder,
Kaninchenwer-
der und Mueß
statt. Das rund
18.570 Hektar

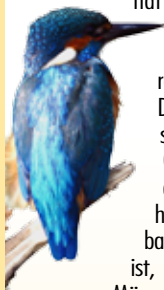

große Vogelschutzgebiet „Schweriner Seen“
zählt seit 2005 zum Natura 2000 Schutz-
gebietsystem. „Zu diesem länderübergreifenden
europaweiten Netzwerk von Schutzgebieten
gehören sowohl Bereiche, die zum Erhalt
wildlebender Vogelarten beitragen, als auch
sogenannte Flora-Fauna-Habitats wie das
Wickendorfer Moor oder der Neumühler See.
Sie dienen dem Erhalt der natürlichen Lebens-
räume sowie der dort wild lebenden Tiere und
Pflanzen“, weiß Dr. Hauke Behr, Abteilungs-
leiter Naturschutz und Klimaschutz beim Amt
für Umwelt der Landeshauptstadt Schwerin.
Viele Pflanzen, Vögel, Amphibien, Insekten
und Säugetiere finden in den Naturschutzge-
bieten in und um Schwerin Kaninchenwerder,
Ziegelwerder und Wüstmark ideale Lebens-
bedingungen, die es zu schützen gilt. Dazu
gehören unter anderem der Seeadler sowie
der Buntspecht, die auf totholzreiche Waldbe-
stände, wie sie auf der Insel Kaninchenwerder
zu finden sind, angewiesen sind.
Auch für Biber und Fischotter bieten die
Ufergebiete in Schwerin und Lewitz beste
Lebensbedingungen. „Waren diese Nage-
tiere in den 1980er-Jahren eine Rarität, sind sie
heute wieder häufiger zu finden. So wurden
Biberburgen und -fraßspuren an Bäumen
am Medeweger See oder auch am Barner-
stücker See entdeckt“, weiß der Schweriner
Naturschutzwart Dieter Stade zu berichten.
Er vermutet, dass der Einsatz von Natur-
schutzwarten in den umliegenden Natur- und
Landschaftsschutzgebieten für diese positive
Tendenz verantwortlich ist.

„Wir haben hier wunderschöne Möglich-
keiten, eine unglaubliche Natur zu genie-
ßen“, sagt Dr. Hauke Behr. So hat
die Landeshauptstadt mit dem Projekt
„SeeNaTour“ einen Naturerlebnisraum
entwickelt, dessen 21 Stationen, alle
mit einem roten Pfahl markiert,
gut vom Wasser sowie vom Land
zu erreichen sind. „Allerdings
sollten wir uns zum Wohle
der Tiere und Pflanzen
und zum Schutz der
Artenvielfalt so verhalten,
dass wir ihren
Lebensbereich nicht
zerstören“, appelliert
Behr. **Stefanie Busch**

Moore und ihre Funktionen

Heimat für seltene Überlebenskünstler

**Schwerin • Mehr als zwölf Prozent der
Fläche Mecklenburg-Vorpommerns sind
Moore. Auch rund um Schwerin bieten
beispielsweise das Siebendorfer Moor, das
Ramper Moor oder das Grambow Moor
Tieren und Pflanzen einen ganz besonde-
ren Lebensraum. Streng geschützte Arten
sind in den Feuchtgebieten heimisch,
so beispielsweise der Fischadler und der
Eisvogel, aber auch der vom Aussterben
bedrohte Tundra-Tauchschwimmkäfer und
die Kuckucks-Lichtnelke. Moore leisten
einen wichtigen Beitrag für den Klima-
schutz. Intakte Moorböden fungieren
als Kohlenstoffspeicher. Sie tragen so
dazu bei, die Konzentration des für den
Treibhauseffekt verantwortlichen Kohlen-
dioxids zu senken. Für den Torfabbau und
eine landwirtschaftliche Nutzung wurden
viele Moore entwässert. Damit sie ihre
ursprüngliche Funktionen wieder erfüllen
können, werden sie nun renaturiert. *cj***



Seltene Vögel und vom Aussterben bedrohte Pflanzen mitten in der Landeshauptstadt

Seeadlerparadies Schweriner See

Schwerin • Elegant gleitet der Seeadler mit seinen breiten Flügeln übers Gewässer. Plötzlich stürzt das imposante Tier hinab, greift mit seinen kräftigen Fängen die zappelnde Beute und erhebt sich wieder in die Lüfte. In der Landeshauptstadt ist dieser einst fast ausgerottete Greifvogel häufiger zu beobachten. Der Schweriner See bietet beste Lebensbedingungen und hat internationale Bedeutung für Rastvögel wie den Seeadler.

Der gemeine Schweriner Spaziergänger kann zurzeit sogar mehrere Seeadler auf einmal sehen, denn im Winter jagen sie in der Gruppe. „Viele wissen gar nicht, wie groß die Bedeutung unserer Seen für die Vogelwelt ist“, sagt Dr. Birgitta Tremel, Vorsitzende des Vereins Naturschutzstation Zippendorf. Auch Blesshühner und Reiherenten rasten am Schweriner See. Eine Besonderheit ist zudem die Häufigkeit des Hautbatauchers in der Stadt - so viele von dieser Art sind nirgendwo in ganz Deutschland zu finden. „Das Außergewöhnliche an Schwerin ist die Naturbelassenheit, insbesondere die natürlichen



Greifvögel aus nächster Nähe beobachten: Das geht in der Naturschutzstation Zippendorf. Biologin Dr. Birgitta Tremel zeigt hier ein Seeadler-Präparat Foto: maxpress/mw

Ufer, an denen die Vögel im Schilf brüten können“, sagt die Biologin. Das verstärkte Bauen am Wasser hält Dr. Tremel nicht für zeitgemäß. „Das sind Sünden, wie ich sie bisher nur aus dem Westen Deutschlands kannte“, sagt sie und bietet der Stadt an, in solchen Fragen gern zu beraten. Mitte der 1990er-Jahre zog die auf Seen spezialisierte Biologin aus Hannover her. „Auf die Idee kam ich, als Schwerin bei der Wahl zur Bundeshauptstadt für Natur- und Umweltschutz den sechsten Platz erreicht hatte.“ Uferschutz ist der Naturschutzstation ein wichtiges Anliegen, wie die Dauerausstellung „Lebensraum Schweriner See“ in der Naturschutzstation zeigt. „Uns geht es darum, den Schwerinern Natur nahe zu bringen und besonders bei Kindern bereits Interesse zu wecken“, sagt sie. Neben der Landschaftspflege im Stadtgebiet und

auf der Insel Kaninchenwerder bieten sie und ihre Kollegen zahlreiche Veranstaltungen an. So trifft sich jeden Mittwoch eine Gruppe für Kinder im Alter von sechs bis zehn Jahren, in der noch Plätze für neue Mitglieder frei sind. Besonders beliebt ist die Beobachtung der Tierwelt am Strand mit dem Spektiv. Im März bauen die Kinder zudem Nistkästen, die den Vögeln im Frühling Unterschlupf bieten sollen. Ab Ende April geht es mit dem Schiff der WEISSEN FLOTTE wieder auf die Insel Kaninchenwerder. Hier brütet nicht nur der Seeadler, es wachsen auch seltene Pflanzen. „Zum Beispiel die sogenannte „Täuschende Wiesen-Trespe“, die in Mecklenburg-Vorpommern auf der Liste vom Aussterben bedrohter Pflanzen steht“, so Dr. Birgitta Tremel.

Bei Interesse an einer Exkursion ins Moor, in den Wald, auf die Insel oder einem Naturerlebnis-Wochenende ist das **Team der Naturschutzstation Zippendorf** (Foto) am Zippendorfer Strand unter der Telefonnummer (0385) 2 01 30 52 zu erreichen. mw



Großherzog veranlasste Pflanzung der besonderen Lärchenallee

Schatz von Friedrichsthal

Friedrichsthal • 1798 veranlasste Großherzog Friedrich Franz I. die Pflanzung einer Lärchenallee auf der Straße von Schwerin nach Lübeck. Etwa 140 Bäume wurden damals gesetzt. Die Friedrichsthaler hegen und pflegen ihren Schatz bis heute und so wurde aus der rund 600 Meter langen Allee ein Kleinod mit fast zwei Kilometern Länge und circa 300 Bäumen. Die märchenhaften Riesen sind zum Aushängeschild des Stadtteils geworden, deshalb hat der ansässige Ortsbeirat die Patenschaft für das Naturdenkmal übernommen. Um die Artenreinheit der

Allee zu erhalten, werden Bäume wie Kiefern und Birken aus der Allee entfernt. In den entstandenen Lücken werden jedes Jahr zum Lärchenfest neue Lärchen (Foto) gepflanzt. Am häufigsten findet man die Lärche in Gebirgen wie den Alpen oder den Karpaten. Übrigens ist die Lärche der einzige heimische Nadelbaum, der im Winter die Nadeln abwirft. Vorher ändern die Bäume jedoch ihre Farbe und erstrahlen in einem goldenen Gelbton. Im Frühling kündigen die saftig hellgrünen Nadeln die Rückkehr der warmen Jahreszeit an. 2012 ist die Lärche Baum des Jahres. mw



Liebe Leserinnen und Leser, beim Spaziergang in den Frühling



lassen sich nicht nur herrliche Ecken, Moore oder Wälder neu entdecken. Unwahrscheinlich beeindruckend ist auch die Vogelwelt. In Friedrichsthal habe ich im vergangenen Jahr den Eisvogel - einen pfeilschnellen Tiefflieger im türkisfarbenen Federkleid - unterhalb des Jagdschlusses vorbeisaußen sehen. Ganz knapp über dem zugewachsenen Bachlauf. Da habe ich mich geduckt und gewartet, fast eine halbe Stunde lang. Dann kam er wieder in Sekundenbruchteilen vor meinen Augen vorbeigeflogen. Wer hätte den Vogel da schon vermutet? Ein bisschen Geduld und Zeit ist erforderlich, die Welt der Vögel und Pflanzen wiederzuentdecken. Durch unsere Recherchen weiß ich nun, dass die kleinen, weißen Buschwindröschen noch auf der Insel Kaninchenwerder stehen und welch seltene Käfer durch die Moore in der Umgebung krabbeln. Das ist so ein bisschen wie Biologieunterricht aus meinen Schultagen. Also wie die Tage, die Spaß gemacht haben. Weg vom Lehrbuch direkt in die Doppelstunde Natur, lautete die Devise! So war die ehrwürdige Lärchenallee an der Chaussee immer Ziel von Exkursionen. Was haben wir uns die Taschen vollgestopft mit den Früchten dieser alten Bäume! Die eiförmigen, aufrechtstehenden Zapfen an den Ästchen, die manchmal einfach herunterfielen und es so bis in unsere Kinderzimmer schafften. Nun, ich lauf mal wieder ein Stück zu Fuß, um zu sehen, was noch da ist. *Herzlichst, Ihr Holger Herrmann*



Stadtvertretung Schwerin

Am Packhof 2-6
19053 Schwerin

Telefon
(0385) 545-1021

E-Mail
stadtvertretung@schwerin.de

Vorsitzender
Stephan Nolte

Die Fraktionen der Schweriner Stadtvertretung:

CDU/FDP
Fraktionsvorsitzender
Sebastian Ehlers

Telefon
(0385) 545 29 52
E-Mail
cdu-stadtfraktion@schwerin.de

DIE LINKE
Fraktionsvorsitzender
Gerd Böttger

Telefon
(0385) 545 29 56
E-Mail
stadtfraktion-die-linke@schwerin.de

SPD/Bündnis 90/Die Grünen
Fraktionsvorsitzender
Daniel Meslien

Telefon
(0385) 545 29 62
E-Mail
spd-stadtfraktion@schwerin.de

Unabhängige Bürger Schwerin
Fraktionsvorsitzender
Silvio Horn

Telefon
(0385) 545 29 66
E-Mail
fraktion-ub@schwerin.de



Die Bereiche Bildung und Soziales stehen im Fokus der SPD-Fraktion Fotos: maxpress



Ein hohes Kulturniveau ist den LINKEN besonders wichtig



Die Sauberkeit der Stadt liegt den Unabhängigen Bürgern am Herzen

Fundierte Haushaltskonzepte sowie besseres Bildungsangebot für Kinder an oberster Stelle

Stadtvertreter haben genaue Zielvorstellungen für 2012

Schwerin • Auch in diesem Jahr haben sich die Stadtvertreter wieder viel vorgenommen. Sei es eine bessere Kooperation der Landeshauptstadt mit dem Umland und angrenzenden Metropolregionen, eine Steigerung der Einwohnerzahl oder der Einführung eines Mindestlohnes. In der *hauspost* stellen die Vorsitzenden der einzelnen Fraktionen die Ziele und Schwerpunkte vor, die für das Jahr 2012 auf dem Plan stehen.

Sebastian Ehlers (Foto), Vorsitzender der Fraktion CDU/FDP: „Wir werden uns dafür stark machen, dass Schwerin seine Potenziale als Oberzentrum in der Mitte von Westmecklenburg besser nutzt. Dazu gehören eine bessere Kooperation mit dem Umland, eine intensivere Zusammenarbeit mit der Metropolregion Hamburg und eine stärkere Vermarktung des Wirtschafts- und Wohnstandortes Schwerin. Ein weiterer Schwerpunkt unserer Arbeit bleibt die Haushaltskonsolidierung. Bei einem jährlichen Defizit von 30 Millionen Euro ist die Verwaltung in der Pflicht, endlich ein Konzept vorzulegen, wie der städtische Haushalt langfristig ausgeglichen werden kann. Schwerin steht für eine sehr gute Kinderbetreuung sowie für vielfältige Kultur- und Sportangebote. Nur wenn es uns gelingt, dass die Stadt finanziell wieder handlungsfähig wird, können wir uns diese wichtigen Aufgaben auch in Zukunft leisten. Wir möchten, dass die Schwerinerinnen und Schweriner künftig in die Aufstellung des Haushaltes eingebunden werden. Dazu hat die CDU/FDP-Fraktion die Einrichtung eines Bürgerhaushaltes erfolgreich beantragt und erwartet, dass die Pläne in diesem Jahr konkretisiert werden.“



Gerd Böttger (Foto), Vorsitzender der Fraktion Die Linke: „Unsere Priorität für 2012 ist, gute Voraussetzungen zu schaffen, dass Schwerin am Ende des Jahres mehr Einwohnerinnen und Einwohner hat als 2011. Dazu brauchen wir in erster Linie mehr Arbeitsplätze, um jungen, gut ausgebildeten Menschen, hier eine Perspektive zu geben. Aber auch die Bereitstellung neuer preisgünstiger Mietwohnungen und genügend Bauland für jeden Geldbeutel ist eine Voraussetzung. Das sehr gute Angebot an Betreuungseinrichtungen für Kinder wollen wir erhalten und in der Innenstadt ausbauen. Ein hohes Kulturniveau, vom Staatstheater bis zu den Musikschulen, und viele Vereine und Verbände im Sport und im Sozialen sind sehr wichtig für das Lebensniveau. Jede neue Schwerinerin und jeder Schweriner bringt Geld in die Stadtkasse, mit dem wir das Finanzielle absichern können, was für uns wichtig ist.“



Daniel Meslien (Foto), Vorsitzender der Fraktion SPD/Bündnis 90/Die Grünen: „Auch 2012 werden wir uns auf die Bereiche Soziales und Bildung konzentrieren. Schwerin hat die zweithöchste Kinderarmutsquote in Deutschland. Wir werden uns dafür einsetzen, dass die Oberbürgermeisterin die vorhandenen Gelder für die Kinder aus armen Familien endlich ausgibt. Über die Schulen und Kitas organisieren andere Städte das viel unkomplizierter als Schwerin. In unserer Stadt muss es noch in diesem Jahr dazu kommen, dass ein Mindestlohn von 8,50 Euro überall dort zwingend eingeführt wird, wo die Stadt Aufträge vergibt oder direkt oder indirekt beteiligt ist. Bei den Bauvorhaben werden wir uns weiterhin dafür



stark machen, dass die knappen Mittel vor allem in die Schulen und Turnhallen, weniger in den Straßenbau gesteckt werden. In Sachen Umweltschutz kann die Stadt deutlich besser werden. Durch den Ausbau von Fernwärme und den Einsatz modernster Technologien beispielsweise beim Schwimmhallenbau können wir vor Ort einen wichtigen Beitrag zur Energiewende beitragen. Durch vernünftige Verhandlungen mit der Landesregierung muss erreicht werden, dass Schwerin durch das Land beim Schuldenabbau unterstützt wird. Insgesamt 100 Millionen Euro sind dafür bereit gestellt worden.“

Silvio Horn (Foto), Vorsitzender der Fraktion Unabhängige Bürger Schwerin: „Unser Hauptanliegen als Wählergemeinschaft ist und bleibt es, die Interessen der Schweriner wahrzunehmen - sachorientiert und außerhalb von Parteipolitik. Die Bürger sollten endlich mehr Mitwirkungsrechte erhalten, beispielsweise bei der Gestaltung von Kinderspielflächen. Trotz der schlechten Haushaltslage dürfen auf die Schweriner keine weiteren Lasten abgewälzt werden, wie in Vorjahren die von Linkspartei und SPD beschlossene Grundsteuererhöhung, die alle Eigentümer und Mieter trifft. Für 2012 erwarten wir von der Oberbürgermeisterin, dass sie unseren Antrag für ein neues Abfallkonzept umsetzt; Müllvermeidung muss zu niedrigeren Abgaben führen. Weitere Schwerpunkte unserer Arbeit sind die Verbesserung von Ordnung und Sauberkeit in der Stadt (insbesondere die Verunreinigung mit Hundekot), die Verbesserung der Infrastruktur für Radfahrer, die Verbesserung der Parksituation in der Innenstadt (weitere kostenpflichtige Parkzonen lehnen wir ab). Wir wollen auch den schlechten Zustand der Straßen und Gehwege in der Stadt grundlegend angehen, etwa mit einem langfristig angelegten Sanierungskonzept.“



Einrichtung der AWO hilft Opfern von häuslicher Gewalt beim Neuanfang

Frauenhaus ist oft letzter Ausweg



Schwerin • Das Frauenhaus der AWO ist eines von rund 300 in Deutschland. Die Frauen, die hier Unterschlupf suchen, lassen ihr altes Leben hinter sich. Meist sind sie auf der Flucht vor Gewalt, Demütigung und Psychoterror. Im Frauenhaus hoffen sie auf einen Neuanfang. Das Team um Leiterin Liane Dommer hilft dabei.

hauspost: Frau Dommer, woran liegt es, dass viele Frauen der häuslichen Gewalt erst nach vielen Jahren entfliehen?

Liane Dommer: Dieser Schritt bedeutet für die Frau eine riesige Veränderung, die natürlich auch mit Angst oder Trauer verbunden ist. Hinzu kommt, dass sich viele betroffene Frauen zwar ein Ende der Gewalt, aber nicht der Beziehung wünschen. Oftmals stellen wir eine regelrechte Traumatisierung der Opfer fest. Existenzängste und ein geringes Selbstwertgefühl lassen den Schritt in die Unabhängigkeit als nahezu unüberwindbare Hürde erscheinen. Scham und Angst vor Vorurteilen spielen ebenfalls eine wichtige Rolle.

hauspost: Wie erkenne ich, dass jemand Opfer häuslicher Gewalt ist?

Liane Dommer: Sichtbar ist dieses nicht. Hinweise darauf erhält man nur im persönlichen Gespräch. Manchmal hört man laute



Opfern von häuslicher Gewalt bleibt oft nur die Flucht in ein geschütztes Umfeld. Das Frauenhaus in Schwerin bietet Platz für zwölf Frauen
Foto: maxpress

Geräusche oder Schreie aus der Wohnung nebenan. Folgen können sein, dass zum Beispiel bei physischer Gewalt blaue Flecken erkennbar sind. Manchmal ziehen sich die Betroffenen von Verwandten und Freunden zurück, weil ihr Partner den Kontakt verbietet. Aber es gibt ja auch andere Formen der häuslichen Gewalt - wenn ein Mann seine Frau zum Beispiel in eine starke finanzielle Abhängigkeit treibt.

hauspost: Wie kann man helfen?

Liane Dommer: Es gibt verschiedene Wege. In akuten Gefahrensituationen ist es wichtig, sofort die Polizei zu rufen. Es gibt auch die Möglichkeit, Opfer direkt anzusprechen, ihnen Hilfe anzubieten. Auch die Mitgabe der Notrufnummer des Frauenhauses kann hilfreich sein. Das Recht auf körperliche Unversehrtheit ist im Grundgesetz festgeschrieben und schließt psychische Gesundheit mit ein.

Beratungsgespräch in AWO-Sozialstation klärt über Leistungen und Kostenübernahme auf

Häufig Anspruch auf professionelle Pflege

Schwerin • Jeder vierte Einwohner Mecklenburg-Vorpommerns ist pflegebedürftig. Besonders zugenommen hat in den vergangenen Jahren die Nachfrage nach ambulanter Unterstützung. Die Mitarbeiter der AWO-Sozialstation klären auf, welche Leistungen es gibt und wer die Kosten dafür trägt.

Die Gesetzgebung in Sachen Pflege wirkt vor allem auf Außenstehende verwirrend und kompliziert. Deshalb sollten sich Betroffene und deren Angehörige unbedingt professionell beraten lassen. „Viele Möglichkeiten, wie zum Beispiel die Kostenübernahme einer zusätzlichen Betreuung nach §45b, sind weitestge-

hend unbekannt. Aber auch grundlegende Informationen zur Pflege hören viele unserer Klienten beim Beratungsgespräch zum ersten Mal. Dank unserer Beratung und Begleitung werden sie finanziell stärker unterstützt und somit natürlich entlastet.“

Das Team der Sozialstation sichert nicht nur Beratung, Behandlungspflege und Grundversorgung Pflegebedürftiger ab, es hilft auch bei Behördengängen und unterstützt nach Anfrage im Haushalt.

„Mehr als 70 Klienten werden zurzeit in der Landeshauptstadt durch unsere Mitarbeiter betreut und gepflegt“, erzählt Gabi Itze. „Zu unseren Leistungen gehören zum einen vom Arzt verordnete Aufgaben, wie das Setzen von Spritzen oder das Verabreichen von Medikamenten, zum anderen die Grundpflege, also Dinge wie Waschen, Zubereitung von Essen oder Bettenmachen.“

In der Sozialstation am Dreescher Markt 2 kann auch der Hausnotruf-Service vermittelt werden. Das Gerät, über das auf Knopfdruck eine Verbindung zu einer Notrufzentrale hergestellt wird, bietet rund um die Uhr Schutz und Sicherheit in der vertrauten Umgebung. Auch hier können in Ausnahmefällen die Kosten von den Krankenkassen übernommen werden. *mu*



Pflegedienstleiterin Gabi Itze betreut und versorgt mit ihrem Team mehr als 70 Klienten in Schwerin
Foto: maxpress/jk

Frauen in Not / Frauenhaus Schwerin

Kontaktadresse

Frauen in Not
Arsenalstraße 15
19053 Schwerin

Öffnungszeiten

täglich 8 bis
16.30 Uhr

Telefon

(0385) 5 55 73 56

E-Mail

frauenhaus@awo-schwerin.de

- Ansprechpartner sind 24 Stunden am Tag (auch an Feiertagen und Wochenenden) erreichbar
- Anonymität wird gewahrt
- ambulante Beratung möglich
- Aufnahme ins Frauenhaus möglich
- ganzheitliche Unterstützung

AWO Sozialstation Schwerin

Adresse

Dreescher Markt 2
19063 Schwerin

Telefon

(0385) 20 84 19 41

E-Mail

sozialstation@

awo-schwerin.de

Ansprechpartnerin

Gabi Itze

Hausnotruf-Service

Adresse

Dreescher Markt 2
19063 Schwerin

Telefon

(0385) 20 84 19 42

E-Mail

hausnotruf@

awo-schwerin.de

Ansprechpartner

Christian Hinnerichs

Kinder- und Jugendnotdienst

Tel. (0385) 7 44 03 63



1992 ▶ 2012 ▶

Kontakte

**Mietercenter Nord
Altstadt/Weststadt/
Fremdverwaltung**
Telefon 74 26-270
mc-nord@
wgs-schwerin.de

Lankow
Julius-Polentz-Str. 1
19057 Schwerin
Telefon 47 735-12
mc-nord@
wgs-schwerin.de

**Mietercenter Süd
Großer Dreesch/
Krebsförden
Neu Zippendorf/
Mueßer Holz**
F.-Engels-Straße 2c
19061 Schwerin
Telefon 39 571-11
mc-sued@
wgs-schwerin.de

Wohnungsvermietung
G.-Scholl-Straße 3-5
in 19053 Schwerin
Telefon: 7426-132/
109 oder
E-Mail: vermietung@
wgs-schwerin.de

**Die Vermietung ist
zusätzlich an jedem
ersten und dritten
Samstag von 9 bis 12
Uhr geöffnet.**

Hier kommen Menschen zusammen

Haus der Kultur als Symbol für das Jubiläum

Erst ein Hotel, dann Gasthof, später politische Residenz, ein Haus mit Sozialdezernat und freier Theaterbühne im Dachstübchen sowie Sitz des Kulturbundes. Im weißen Eckhaus am Pfaffenteich spiegelt sich die Geschichte der Stadt wider. Als es nach Auszug der Stadtverwaltung vom Verfall bedroht war, übernahm die WGS im Jahr 2000 das in die Jahre gekommene Residenzhaus mit dem Ziel, es für soziokulturelle Zwecke zu rekonstruieren. Der historische Saal empfing nur kurze Zeit später wieder Konzertbesucher, in den Räumen musizieren, malen und gestalten junge und ältere Menschen in der Kunstschule ATARAXIA. Im technisch auffälligen Dachgestühl denkt, tagt und arbeitet die Friedrich-Ebert-Stiftung. Im Erdgeschoss ist eine der angesagtesten Szenekneipen Schwerins, das Bolero, zu finden. So blieben die Türen für die Schweriner bis heute offen. Der historische Saal kann für eigene Veranstaltungen angemietet werden und wird auch zum WGS-Jubiläumsempfang die Gäste aus Politik und Wirtschaft, Sport und Kultur, sozialen Vereinen und Medien in sich aufnehmen. „Das Haus der Kultur ist für unsere Stadt in seiner Geschichte und Tradition ein Symbol. Es wird von den Schwerinern und zahlreichen Stadtgästen angenommen“, sagt WGS-Geschäftsführer Guido Müller. *Holger Herrmann*



Guido Müller

Umfangreiche Investitionen für die Entwicklung der Wohnquartiere

Zuerst wurden Wohnungen in allen Stadtteilen saniert

Schwerin • In vielen Wohnungen zog es kurz nach der Wende immer noch durch die Fenster und auch mit undichten Dächern hatten die Mieter zu kämpfen.

Deshalb sanierte die WGS von 1994 bis 2000 über 12.000 Wohnungen in allen Stadtteilen. Was im Plattenbau technisch relativ gut gelang, war in den Backsteinbauten weitaus schwieriger. Fast immer wurden die Sanierungen durchgeführt, während Mieter noch in ihren Wohnungen blieben. Das war eine enorme Herausforderung im Bauablauf. Hochhäuser erhielten in Lankow, in der Weststadt oder auf dem Großen Dreesch Komplettanierungen. An Wohnhäusern installierte die WGS Balkone und mit einem Pilotprojekt in der Anne-Frank-

Straße veränderte die Gesellschaft sogar Grundrisse in Wohnhäusern. Vorgesetzte Fahrstühle an den Außenfassaden setzten Zeichen. Eine Investition, die vor allem ältere Mieter zu schätzen wussten. Den einst maroden Ziegelhof in Lankow eroberten sich neue Mieter nach der Fertigstellung. In den Wohnquartieren entstanden Außenanlagen, Parkplätze, Parkhäuser oder Spielplätze. Mit der wachsenden Nachfrage nach Wohneigentum übernahm die WGS eine Vorreiterrolle. Reihen- und Mehrfamilienhäuser waren begehrt. In Wickendorf erschloss sich für Eigenheimbesitzer ein herrliches Areal am Schweriner See. In der Neuen Gartenstadt wohnen heute viele junge Familien und ältere Bürger, die ihre Füße auf ihrer eigenen Terrasse hochlegen können. *hh*



Erst Nachtjacketenviertel, dann beliebte Wohngegend: Der Ziegelhof in Lankow



Das Weststadt-Hochhaus Lessingstraße 24 wurde nach der Sanierung ausgezeichnet

1992 übernimmt die WGS über 20.000 Wohnungen und Gewerbebauten sowie deren Vermietung

Die große Aufgabe nach der Wende

Schwerin • 1990: Es ist eine Zeit der Neuorientierung. So beschließt die Stadt Schwerin die Gründung der Wohnungsgesellschaft Schwerin (WGS) aus der Kommunalen Wohnungsverwaltung (KWV) heraus. Am 1. Januar 1992 übernimmt die WGS 20.518 Wohnungen aus dem Bestand der Stadt und muss nun für ihre Mieter nicht nur den Wohnraumbedarf, sondern auch den Sanierungsaufwand ermitteln.

Keine leichte Aufgabe, denn nur wenige Monate später gibt die Stadt auch die Wohnraumvermietung an die WGS ab. Neue Strukturen müssen aufgebaut werden. „Wohnraum für alle sozialen Schichten in der Bevölkerung zur Verfügung zu stellen, war für uns die zentrale Aufgabe“, sagt Guido Müller, Geschäftsführer der WGS. „Um Mieterinnen und Mietern bei der Bewältigung einiger Veränderungen in der Gesellschaft zu helfen, richteten wir auch eine Beratungsstelle unter anderem für Mietschuldner ein.“ Dann geht es Schlag auf Schlag. 1994 nimmt die WGS über 52 Millionen Mark für die Instandsetzung und Asbestsanierung von Wohnungen in Lankow in die Hand. Neue Fenster, Türen, Fassaden, Heizungen und Elektroleitungen werden eingebaut. Noch einmal 150 Millionen DM werden für Sanierungsmaßnahmen in allen Stadtteilen ab 1995 eingesetzt. Dabei setzt die WGS nicht nur auf Sanierung des Altbestandes in den

Backstein- und Plattenbauvierteln. Mit der Grundsteinlegung für 87 Reihenhäuser im Jahr 1994 wird erstmals die Schaffung von Wohneigentum für Schweriner eingeläutet. Durch die Altschuldenregelung in Deutschland muss die WGS aber auch den Bestand durch Verkäufe reduzieren. 1995 wechseln knapp 2.000 Wohnungen den Besitzer. Ein Jahr zuvor sind bereits 800 Wohnungen in der Weststadt an einen Mitbewerber aus Lübeck verkauft worden. Doch das Sanierungs- und Umbauvorhaben der WGS geht weiter: Im sogenannten „Klein Moskau“ von Schwerin wird in der Bertha-von-Suttner-Straße der Grundstein für einen modernen Wohnbaukomplex gelegt. In der Martin-Luther-King-Straße übergibt die Gesellschaft das erste Hochhaus nach der komplexen Sanierung mit behindertengerechten Woh-



Wo einst Hochhäuser standen, wurden Dienstleistungszentren wie die Dreesch-Arkaden von der WGS gebaut Foto: maxpress

nungen. Die Sanierung des Hochhauses in der Lessingstrasse beschert dem Bauherrn sogar einen bundesweiten Fassadenpreis. Doch nicht nur Wohnungsanierungen stehen auf dem Programm. Das Kulturhaus Thalia bekommt ein neues Kleid und die alte Feuerwehr hinter der Schauburg in der Geschwister-Scholl-Straße kann nach umfangreicher Instandsetzung vermietet werden. Im April 1998 wird auf Initiative der WGS das Stadtmagazin *hauspost* als Kundenmagazin aller kommunalen Unternehmen herausgegeben. Es kommt jeden Monat pünktlich in alle erreichbaren Haushalte und informiert die Mieter. Als die im Tunnelschalenverfahren gebauten Hochhäuser im Jahr 1999 nicht mehr wirtschaftlich sinnvoll saniert werden können, wagt die WGS ein bundesweites Pilotprojekt. Mit einer speziellen Technologie werden diese Elfgeschosser abgerissen und an gleicher Stelle neue Nutzungskonzepte umgesetzt. In Lankow entsteht in der Ratzeburger Straße ein Einkaufs- und Versorgungszentrum, ebenso in der Friedrich-Engels-Straße mit den Dreesch Arkaden. Auf dem Berliner Platz wächst ein Sport- und Freizeitzentrum aus dem Boden. Das Haus der Kultur wird wieder kulturelles Zentrum nach der Sanierung durch die WGS. Müller: „Noch heute ist die WGS Motor für die Entwicklung unserer Stadt und großer Vermieter von Wohnraum. Diese Aufgabe werden wir auch weiterhin zuverlässig erfüllen.“

Holger Herrmann

Modernes Management und klare Zielstellung bei der WGS

Stadtentwicklung vorantreiben

Schwerin • Trotz umfangreicher Sanierungen und Neubauten in den vergangenen zwei Jahrzehnten wird die WGS nicht müde, neue Impulse in der Landeshauptstadt zu setzen. „Wir haben bei unseren Mietern inzwischen Generationswechsel zu verzeichnen. Wo gestern noch Familien wohnten, haben sich heute Menschen im wohlverdienten Ruhestand eingerichtet. Darauf reagieren wir ganz aktuell“, sagt Guido Müller. Wohnungen barrierefrei auszustatten, Umbauten von Hauseingängen mit Rampen oder die Eröffnungen von

Nachbarschaftstreffs sind Programm. „Hier wollen wir unserer sozialen Verantwortung für ein schönes Leben bis ins hohe Alter gerecht werden.“ Dazu gehört aber auch, mit neuen exklusiven Villen Neuschweriner in die Stadt zu ziehen. Am Ziegelseehafen sind die Eigentumswohnungen mit Seeblick enorm nachgefragt. Die Fertigstellung ist für April geplant. „Weitere Vorhaben werden folgen“, verrät Müller mit Blick in die Zukunft. „Wir nehmen unseren Auftrag sehr ernst, um unsere Landeshauptstadt noch attraktiver zu machen.“ *wa*



Modernes Wohnen: Die Vorzeigevilla am Ziegelsee mit Eigentumswohnungen



Rampen an den Hauseingängen für unbewehrten Zugang zu den Wohnhäusern

1999 entstehen die Mietercenter

Mieterservice immer eine zentrale Aufgabe

Schwerin • Im April 1999 macht die WGS einen wichtigen Schritt. Mit dem Projekt Service-Wohnen für alle WGS-Mieter wird das erste Mietercenter in Lankow eröffnet. Hier sollen Mieter im Stadtteil durch kurze Wege schnelle und unbürokratische Beratung und Hilfe finden. Schon wenige Monate später werden weitere Mietercenter in der Altstadt, Weststadt und auf dem Dreesch eröffnet. „Wir rücken mit unseren Servicecentern dichter an unsere Mieter. Insbesondere für ältere Menschen wurde die Situation dadurch leichter“, sagt Guido Müller. Das Konzept geht auf. Die Mietercenter werden für viele Menschen zu einer wichtigen Bezugsquelle. 2001 wird zudem eine Wohnzufriedenheitsanalyse unter den nicht deutsch sprechenden Mietern in Auftrag gegeben und ausgewertet. „Integration war und ist für uns eine wichtige Aufgabe. Die Unterstützung von sozialen Einrichtungen und Projekten für Familien, die sich nicht alles leisten können, ist für uns längst eine Pflichtaufgabe geworden.“ Seit Jahren unterstützt die WGS den Deutschunterricht in der Domgemeinde oder finanziert Feriencampungen für Kinder. *hh*

Gewerberaum Vermietung

Daniela Kaesler
Birgit Schneider
Telefon 74 26-210
74 26-212

gewerbe@
wgs-schwerin.de

Projektentwicklung/ Vertrieb

Heike Leu
Telefon 74 26-535
immobilien@
wgs-schwerin.de

Zentraler Auftragservice

Telefon 74 26-300
Fax 74 26-308
service@
wgs-schwerin.de

Wohngebietsbetreuer

- Wiebke Schulz
Petra Franke
Anne-Frank-Str. 6
(Großer Dreesch)
Tel. 30 414 67,
Karl-Kleinschmidt-
Straße 12
(Krebsförden)
Tel. 64 011 10
- Birga Hiersemann
Eutiner Straße 1/109
(Lankow)
Tel. 48 07 737

ZEITZEUGEN

Wir suchen alte Fotos und Geschichten für unsere Chronik. Bitte schicken Sie uns Material aus dieser Zeit, damit wir die Geschichte in Wort und Bild festhalten können. Die Geschichte der WGS reicht bis 1937 zurück. In diesem Jahr wurde eine selbstständige Behörde für Grundstücksverwaltung erstmals in der Stadt Schwerin erwähnt. 1949 wurden die ersten Pläne für 64 stadt-eigene Wohnungen entworfen. 1958 gründete die Stadt die KWV. 1962 begann der Wohnungsbau in Lankow und das erste Hochhaus in der Weststadt wurde errichtet.

Havarie- und Notfälle
Telefon 73 42 74
Telefon 74 26-400



Eckdrift 43-45
19061 Schwerin

E-Mail

stadtwerke-schwerin
@swsn.de

Zentrale

Telefon 6 33 0
Fax 6 33 11 11

Störungsdienst

Technische Störungen
Telefon 6 33 42 22
Gasgeruch
Telefon 6 33 33 60

Service-Hotline

Telefon 6 33 14 27

E-Mail

kundenservice@
swsn.de

Privatkunden

Fax 6 33 14 24

Eckdrift 43 - 45

Öffnungszeiten:

Mo. 8 bis 18 Uhr
Di. 8 bis 18 Uhr
Mi. 8 bis 14 Uhr
Do. 8 bis 18 Uhr
Fr. 8 bis 14 Uhr

Mecklenburgstraße 1

Öffnungszeiten:

Mo. bis Do.
9 bis 18 Uhr
Fr. 9 bis 16 Uhr
Sa. 9 bis 12 Uhr

Geschäftskunden

Telefon 6 33 12 83
Fax 6 33 12 82

Hausanschlüsse

Anschlussbearbeitung
Telefon 6 33 35 90
bis 6 33 35 95
Fax 6 33 35 96

Leitungsauskunft

Telefon 6 33 35 27
Fax 6 33 35 21

Kommunikation/**Presse**

Telefon 6 33 11 90

Besichtigung**von Anlagen/
Schulinformation**

Telefon 6 33 11 90
Fax 6 33 12 93

**Stadtwerke im
Internet**

www.stadtwerke-
schwerin.de

Stadtwerke Schwerin und hauspost übergeben Spende an den Pädagogischen Mittagstisch

Kindern ein gesundes Essen bieten

Schwerin • Beim Strand- und Inselfest im vergangenen Jahr nutzten viele Besucher trotz Regen die Möglichkeit, mit dem hauspost-Boot auf die Insel Kaninchenwerder zu fahren. Für die Überfahrt wurde um eine Spende gebeten. So kamen 545 Euro zusammen, die nun an den Pädagogischen Mittagstisch des Kinderschutzbundes Schwerin übergeben wurden.

„Wir sind für jeden Euro dankbar“, so Gabriele Jäger, stellvertretende Vorsitzende des Deutschen Kinderschutzbundes e.V., Kreisverband Schwerin. „Sie können sicher sein, dass das Geld direkt bei den Kindern ankommt.“ Die Schweriner Hilfseinrichtung bietet Kindern aus sozial benachteiligten Familien Mittagessen an. Sie erhalten dort abwechslungsreiche und gesunde Mahlzeiten, für die die Eltern

lediglich einen Beitrag von je 30 Cent zahlen. Die restlichen Kosten werden über Spenden finanziert. Der Mittagstisch wird sowohl im Haus der Begegnungen in der Perleberger Straße als auch bei Sozius in Lankow in der Ratzeburger Straße angeboten. „Die Kinder essen nicht nur bei uns, sie tauschen sich auch aus, berichten über ihre Erlebnisse des Tages“, weiß Gabriele Jäger. „Außerdem können die Kinder im Alter von acht bis dreizehn Jahren bei uns den Nachmittag verbringen und spielen. Fachkundiges Personal begleitet und betreut sie die gesamte Zeit über.“

„Kinder sind das wichtigste Gut in unserer Gesellschaft, deshalb haben wir uns entschieden, dem Pädagogischen Mittagstisch das Geld zur Verfügung zu stellen“, sagt Verlagsgeschäftsführer Andre Kühn. „Jedes Kind soll die Chance haben, sich gut zu entwickeln. Deswegen sind wir uns sicher, dass das Geld hier gut angelegt ist“, so Aurel Witt von den Stadtwerken Schwerin, die das Strand- und Inselfest veranstalten. Der Schweriner Kinderschutzbund bietet noch weitere Projekte an, wie den Kindertreff, das Zeugenbegleitprogramm und das Kinder- und Jugendtelefon. Wer sich hier ehrenamtlich engagieren möchte, findet Informationen unter www.kinderschutzbund-schwerin.de *cj*



Verlagsgeschäftsführer Andre Kühn (li.) und Aurel Witt, Leiter Unternehmenskommunikation der Stadtwerke, übergaben Gabriele Jäger vom Kinderschutzbund die Spende Fotos: maxpress

Erfolgreiche Auszubildende

Dank guter Ergebnisse vorzeitig ausgelernt

Schwerin • Nur zweieinhalb statt der regulären drei Jahre benötigten die Stadtwerke-Auszubildenden Carolin Grüşchow, Vivien Zähle und Jan-Hendrik Rotter, um ihre Ausbildung als Bürokauffrau beziehungsweise Bürokaufmann abzuschließen. Dank ihrer ausgezeichneten Ergebnisse konnten die drei ihre Zeugnisse bereits vorzeitig entgegennehmen.

Während ihrer Ausbildung durchliefen sie die verschiedenen Bereiche der Stadtwerke Schwerin und konnten so die Arbeit in dem kommunalen Unternehmen kennenlernen. Als junge Fachkräfte unterstützen sie nun die bestehende Mannschaft des Stadtwerke-Teams. *Cordula Jess*



Jan-Hendrik Rotter, Carolin Grüşchow und Vivien Zähle (v.l.) mit ihren Zeugnissen



Schwerin • In der Landeshauptstadt Schwerin studieren und zeitgleich eine Ausbildung machen - das wird möglich durch ein Duales Studium. Dieses bieten die Stadtwerke Schwerin zukünftig in Kooperation mit dem Baltic College Schwerin an.

Die Zusammenarbeit der beiden Unternehmen bringt vor allem für die Studierenden viele Vorteile mit sich. Das Duale Studium dauert dreieinhalb Jahre. Theorieteil am Baltic College und Praxisteil bei den Stadtwerken Schwerin wechseln sich dabei ab. So kann das erlernte Wissen direkt im Unternehmen angewendet und umgesetzt werden. In der Zeit bei den Stadtwerken durchlaufen die Studierenden alle kaufmännischen Bereiche des städtischen Unternehmens. „Für uns bietet die Koo-

operation die Möglichkeit, junge Fachkräfte frühzeitig an unser Unternehmen zu binden“, erklärt Diana Dümpelfeld, Personalleiterin der Stadtwerke Schwerin (Foto mit Ricarda Jefremow (li.) von den Stadtwerken und Baltic College Kanzlerin Dr. Christiane Spieker (re.)). „Deshalb investieren wir in die Studierenden und übernehmen für sie die Studiengebühren“, so Diana Dümpelfeld. „Die Entscheidung für das Baltic College fiel dabei ganz bewusst. Hier wird in kleinen Gruppen gelernt, sodass immer ein enger Kontakt zwischen Studierenden und Dozenten gewährleistet wird.“ Am Ende des Studiums verfügen die Studierenden über den Abschluss Bachelor of Arts - Unternehmensmanagement sowie den IHK-Berufsabschluss Bürokauffrau/-mann - eine solide Basis für den weiteren Berufsweg. *Cordula Jess*

Schüler beteiligen sich mit Ideen Mit den Stadtwerken in die elektromobile Zukunft starten

Schwerin • „E-motion - Und was bewegt Dich?“ - unter diesem Motto haben die Stadtwerke Schwerin einen Schülerwettbewerb gestartet, der Elektromobilitätskonzepte für die Landeshauptstadt fördern will.

Individuelle Mobilität ist ein wesentlicher Bestandteil unserer heutigen Zeit. Neben Flexibilität vermittelt sie ein Gefühl von persönlicher Freiheit und macht einen großen Teil Lebensqualität aus. Aber die uneingeschränkte Mobilität hat ihre Schattenseiten, der alltägliche Verkehr verursacht große Mengen an Kohlendioxid. Hinzu kommen steigende Benzinpreise, schwindende Ölreserven sowie politische Vorgaben zum Umweltschutz. Keiner will und kann das Auto verbieten und doch stellt sich die Frage nach alternativen Mobilitätskonzepten. Kann Elektromobilität eine solche Alternative darstellen? Und was genau ist Elektromobilität? Diesen und vielen weiteren Fragen rund ums Thema E-Mobilität widmen sich derzeit die Schülerinnen und Schüler der Klasse 10b am Fridericianum. „Beim Wettbewerb dreht sich alles um Elektromobilitätskonzepte für Schwerin. Den Schwerpunkt bildet dabei der Bereich Tourismus“, erklärt Juliane Deichmann von den Stadtwerken Schwerin. „Mecklenburg-Vorpommern ist primär ein



Schwerins erste Elektro-Ladesäule auf dem TGZ-Gelände in der Hagenower Chaussee

Dienstleistungsland und so müssen mögliche Elektromobilitätskonzepte in die Kultur des Landes passen“, ergänzt sie. Der Wettbewerb gliedert sich in zwei Kategorien. Ziel in der Kategorie Öffentlichkeitsarbeit ist die Bekanntmachung und Förderung von Elektromobilität. Gefragt sind hier Ideen zu Informationsveranstaltungen, Filmbeiträge oder gar die Gestaltung einer Internetseite. Die Kategorie Entwicklung fordert dagegen Beiträge rund um das Thema Ladeinfrastruktur, Elektrofahrradtouren oder Carsharing. Die besondere Herausforderung für Schüler und Lehrer liegt dabei nicht allein im Wettbewerbsthema. „So sollen mögliche Projektideen nicht nur im Physik- sondern

auch im Englischunterricht besprochen werden.“, betont die Englischlehrerin Angelika Radke. Zusätzlich möchte der Wettbewerb eine enge Zusammenarbeit mit Unternehmen in der Region erreichen. Lars Dittmar, Geschäftsführer der DS Automation, erklärte sich spontan bereit, den Schülerinnen und Schülern die erste Schweriner Ladesäule für Elektrofahrzeuge vorzustellen. „Seit Dezember vergangenen Jahres haben wir auf dem Schweriner TGZ-Gelände mit der Ladesäule die Möglichkeit, alle gängigen Elektroautos zu betanken“, freut sich Lars Dittmar. Bis zu den Sommerferien haben die Schülerinnen und Schüler nun Zeit, ihre Projektideen zu entwickeln.

Einzug ins Regionalfinale des 15. ERDGASPOKALS der Schülerküche®

Exotische Köstlichkeiten gefragt

Schwerin • Fünf Teams haben sich beim 15. ERDGASPOKAL der Schülerküche® dem diesjährigen Motto „Urlaubsküche“ in der Region Schwerin gestellt und leckere Köstlichkeiten gezaubert. Den Anfang machten am 12. Januar die Schülerküche der ECOLEA-Internationale Schule Schwerin, die 89 Punkte ergattert haben. Unterstützt wurden die Jungküche von den Paten der Stadtwerke Schwerin.

„Hoch hinaus in Asien“, lautet der Name des selbst kreierten Drei-Gänge-Menüs zum Thema Urlaubsküche. „Wir wollen uns von den anderen Teilnehmern abheben, denn viele werden sich Anregungen in der mediterranen Küche holen“, ist Teammitglied Alexandra überzeugt. Der Plan scheint aufgegangen, denn im Regionalfinale treffen nun die Schüler

des Team 1 der Dr.-Ernst-Alban-Schule aus Rostow auf die Jungküche der ECOLEA-Internationale Schule Schwerin und der Regionalen Schule „Johann Wolfgang von Goethe“ aus Parchim. Gekocht wird am 13. März ab 13.30 Uhr in der FAA Bildungsgesellschaft in Schwerin. Zwei Stunden bleiben den Mädels für ihre „Drei Köstlichkeiten“ als Vorspeise, „Die Gebirge Indiens“ als Hauptspeise und „Die Süße Balis“ als Dessert. In diesem Jahr beteiligen sich 155 Teams mit insgesamt 620 Mädchen und Jungen aus ganz Deutschland am ERDGASPOKAL der Schülerküche®. In Mecklenburg-Vorpommern kochen 17 Mannschaften im Bundeswettbewerb mit, sechs davon in der Kochregion Neubrandenburg, sechs im Umkreis von Rostock und fünf im Bezirk Schwerin.



Die Schülerküche der ECOLEA qualifizierten sich für das Regionalfinale

Fotos: SWS



Fragen rund um die Elektromobilität

Die Stadtwerke Schwerin stellen sich den neuen Herausforderungen und engagieren sich für mehr umweltfreundliche Elektromobilität auf Schwerins Radwegen und Straßen.

Der Start erfolgte im letzten Jahr mit zwei Elektrofahrern, die die Stadtwerke-Mitarbeiter benutzen können. Die Erfahrungen der Mitarbeiter waren durchweg positiv und lassen sich nun in weitere Konzepte gut einbauen.

Antworten auf alle Fragen rund um das Thema Elektromobilität und weitere Informationen zu alternativen Kraftstoffen erhalten Sie bei den Stadtwerken Schwerin unter der Telefonnummer (0385) 633 18 68.

Schulprojekt der Stadtwerke wurde erfolgreich fortgeführt

Erneut nutzen drei Schweriner Schulen das Angebot der Schweriner Energieexperten. Zahlreiche Schülerinnen und Schüler wurden in den vergangenen Wochen praktisch und aktiv in den komplexen Themenbereich Energie eingeführt. Die Ergebnisse der Projektgruppen wurden Ende Februar im Rahmen der Energiespartage im Sieben Seen Center öffentlich präsentiert und vorgestellt. Hier erhielten die jungen Energieexperten auch ihre Zertifikate für die erfolgreiche Teilnahme.



Engagement für die Region

Klimaschutz durch Moorrenaturierung

Schwerin • Moore bieten eine geheimnisvolle Kulisse für schaurig-schöne Geschichten. Doch sie erfüllen auch eine wichtige Funktion - sie binden Kohlendioxid und ersparen der Atmosphäre so erhebliche Mengen an Klimagasen. Dies jedoch nur, wenn sie intakt sind. In der Vergangenheit wurde der Wasserhaushalt zahlreicher Moore durch menschliche Eingriffe verändert. Um klimaschonende Projekte in Mecklenburg-Vorpommern, wie die Renaturierung von Moorlandschaften, zu unterstützen, wollen sich die Stadtwerke Schwerin in Zukunft engagieren. Mehr dazu in der nächsten hauspost-Ausgabe.

Gasgeruch
Telefon (0385) 633 33 60
Technische Störungen
Telefon (0385) 633 42 22



Nahverkehr Schwerin GmbH

Ludwigsluster
Chaussee 72
19061 Schwerin
Postfach 15 01 42
19031 Schwerin

Zentrale

Telefon
(0385) 39 90-0
Fax
(0385) 39 90-999

Kundendienstbüro

Platz der Freiheit
Telefon
(0385) 39 90-333
Öffnungszeiten:
Mo. bis Fr.
13.30 - 18.00 Uhr

Fahrplanauskunft

(0385) 39 90-222

Abo-Service

(0385) 39 90-555

Tarifauskunft

(0385) 39 90-666

Leitstelle Straßenbahn und Bus

(0385) 39 90-444

Service Parken

(0385) 39 90-446

Schadens- und Unfallbearbeitung

(0385) 39 90-161
(0385) 39 90-162

Internet

www.nahverkehr-schwerin.de

E-Mail

info@nahverkehr-schwerin.de

NVS Tipp

Ab dem 15. März sind die geänderten Fahrpläne zur Baustelle am Marienplatz in den Fahrscheinverkaufsstellen erhältlich.



Die Gewinner Gustav Saubert, Doris Stieglitz, Harald Vidal, Doreen Wintziger und André Kempe v.r.n.l. Foto: NVS

Gewinner der Nahverkehrsumfrage erhielten Preise

Fürs Mitmachen belohnt

Schwerin • Zur Erinnerung - Ende des vergangenen Jahres suchte der NVS die freundlichsten Fahrer. Es folgte eine Vielzahl von Zuschriften. Aus allen Einsendungen wurden durch den Aufsichtsvorsitzenden Sebastian Ehlers im Dezember 2011 die Gewinner gezogen. Am 27. Januar 2012 war es dann soweit. Die

Gewinner aus den Einsendungen und die gewählten freundlichsten Fahrer trafen sich im Betriebshof Haselholz. Nach einem gemeinsamen Betriebsrundgang und einem Film zur Geschichte des Nahverkehrs in gemütlicher Runde konnten die Gewinner ihre Preise in Empfang nehmen.

Änderungen im Fahrplan

Herausforderungen durch Bauarbeiten am Marienplatz

Schwerin • Die Bauarbeiten beginnen am 23. März um 20 Uhr und sollen am 30. November beendet sein. Bis zum 6. August ist auch der Fahrplan des Nahverkehrs durch Umleitungen und Haltestellenverlegungen betroffen. Diese Baustelle auf dem zentralsten Platz der Stadt und dem größten Nahverkehrsknotenpunkt des Liniennetzes stellte die Mitarbeiter bei der Gestaltung des Fahrplans vor echte Herausforderungen.

Es mussten nicht nur die Fahrzeiten der Straßenbahn an den eingleisigen Verkehr angepasst werden, auch alle Omnibuslinien sind durch die Baumaßnahme betroffen. Die Linien im Innenstadtbereich verkehren im Umleitungsverkehr - so beginnen und enden die Buslinien 5 und 7 nicht wie bisher am Hauptbahnhof, sondern in der Geschwister-Scholl-Straße. Die Linien 10 und 14 fahren durch die Mecklenburgstraße. So können alle Fahrgäste dieser Linien den gewohnten Service nutzen und sind nicht gezwungen, auf ihrer Fahrstrecke mehrmals umzusteigen. Auch die Buslinien, die in ihrer Linienführung den Marienplatz nicht berühren, sind in den Fahrzeiten so verändert, dass die bewährten Anschluss-

Diese Sonderfahrpläne sind ab sofort erhältlich

Foto: NVS

beziehungen von und zur Straßenbahn erhalten bleiben. Bevor am 6. April der eingleisige Straßenbahnverkehr beginnt, wird vom 23. März, 20 Uhr bis zum 6. April, 4 Uhr zwischen B.-Klingberg-Platz und Kliniken beziehungsweise Platz der Freiheit Schienenersatzverkehr gefahren. „Alle Einzelheiten zu den Linienführungen und Haltestellen finden Sie in der „Grünen Welle“, die ab Anfang März in allen Fahrzeugen ausliegen wird“, sagt NVS-Geschäftsführer Norbert Klatt. Während der gesamten Bauzeit werden auf beiden Seiten des Marienplatzes zusätzliche Haltestellen eingerichtet, so dass jeder Fahrgast entsprechend seinem

Aktionstag mit Livemusik

Frauenpower in der Straßenbahn

Schwerin • Am 8. März fährt sie wieder - die Frauenpowerbahn, dieses Jahr zwischen dem Bertha-Klingberg-Platz und Lankow-Siedlung.

Alle Interessenten sind zwischen 10 und 13 Uhr wieder zu einer Informationsfahrt über Leistungen, Forderungen und Probleme der Frauen in der Landeshauptstadt eingeladen. Aber auch die Unterhaltung wird nicht zu kurz kommen. Es gibt Livemusik und kleine Showeinlagen. Die Bahn verkehrt ab Lankow-Siedlung um 10.23 Uhr, 11.23 Uhr und 12.23 Uhr und ab Bertha-Klingberg-Platz um 9.58 Uhr, 10.58 Uhr und 11.58 Uhr.



Ziel, nicht unnötig zu Fuß durch den Baustellenbereich muss. „Das Kundendienstbüro vom Platz der Freiheit sowie der Fahrausweisverkauf vom Marienplatz (ehemals Wurm) finden Sie für den Zeitraum der Baumaßnahme in der Geschwister-Scholl-Straße 4 (ehemalige Feuerwehr)“, so Klatt weiter. Die Öffnungszeiten des Fahrausweisverkaufes bleiben unverändert, das Kundendienstbüro wird montags bis freitags in der Zeit von 9 Uhr bis 18 Uhr geöffnet sein. Selbstverständlich sind für Fragen und Anregungen rund um die Uhr die NVS-Mitarbeiter auch unter der Rufnummer (0385) 3990-222 erreichbar.

17. Schweriner Frühjahrsputz mit einer Verlosungsaktion der SAS auf der Schrubberparty

Mit Recycling ein neues Handy gewinnen

Schwerin • Auch in diesem Jahr finden wieder der traditionelle Frühjahrsputz und die Schrubberparty statt, mit dabei natürlich die Schweriner Abfallentsorgungs- und Straßenreinigungsgesellschaft mbH (SAS). Neben dem im letzten Jahr sehr gefragten Kehrmaschinenparcours hat die SAS diesmal eine besondere Aktion auf der Schrubberparty: Wer sein altes Handy zur Entsorgung am Stand der SAS abgibt, kann mit etwas Glück ein neues Smartphone mit nach Hause nehmen.

Vom 26. bis 31. März sind alle Schwerinerinnen und Schweriner aufgerufen, gemeinsam die Landeshauptstadt vom Abfall zu befreien. Zahlreiche Kita-Gruppen, Schulklassen und Vereine beteiligen sich wieder an der Aktion. Im letzten Jahr wurden so etwa 20 Tonnen Abfall eingesammelt.

Das Finale des mittlerweile 17. Schweriner Frühjahrsputzes wird auf dem Berthaklingberg-Platz gefeiert. Dort bietet die SAS auch die Möglichkeit, einmal mit einer Kehrmaschine mit zu fahren, besonders für die kleinen Besucher ein spannendes Erlebnis.

Am Stand der SAS gibt es in diesem Jahr eine ganz besondere Aktion. „Wer ein nicht mehr genutztes Handy zu



Die Gäste der Schrubberparty können in einer Kehrmaschine mitfahren Fotos: maxpress

Hause liegen hat, kann dies an unserem Stand abgeben. Wir führen es dann der fachgerechten Entsorgung zu“, erklärt Hans-Reinhard Poosch von der SAS.

Wichtige Rohstoffe in alten Handys

Diese Aktion hat einen wichtigen Hintergrund. Ein einziges Handy kann über 30 verschiedene Metalle enthalten, darunter

Gold, Kupfer und Metalle aus der Gruppe der Seltenen Erden, die auf der Welt bald knapp werden könnten. Um so wichtiger sind der verantwortungsvolle Umgang mit diesen Rohstoffen und die Rückführung in den Stoffkreislauf. Auch wenn es pro Gerät nur geringe Mengen an wiedergewonnenen Rohstoffen sind, in der Summe kann so bei einigen Metallen ein Großteil des deutschen Jahresbedarfes gedeckt werden.

Verlosung alt gegen neu zur Schrubberparty

Als Anreiz für das Handyrecycling ruft die SAS zur Schrubberparty eine Verlosung ins Leben. Jeder, der sein nicht mehr genutztes Handy am Stand des Unternehmens abgibt und die Teilnahmekarte ausfüllt, hat die Chance, ein nagelneues Smartphone HTC Desire S mit 9,4 Zentimeter großem LCD-Touchscreen zu gewinnen. *ci*



SAS unterstützte Ferienveranstaltung des FC Eintracht Schwerin mit 1.500 Euro

Spende für Winterkickercamp übergeben

Schwerin • Mehr als 40 Kinder nahmen dieses Jahr in ihren Winterferien am beliebten Kickercamp des FC Eintracht Schwerin teil. Möglich wurde das Ferienprogramm durch die Unterstützung der Schweriner Abfallentsorgungs- und Straßenreinigungsgesellschaft mbH (SAS).

Langeweile in den Ferien, das kennen die kleinen Teilnehmer des diesjährigen Winterkickercamps nicht. Eine Woche lang stand das runde Leder für die Kinder im Mittelpunkt. Die SAS unterstützt das Ferienprogramm regelmäßig mit einer Geldspende. So ließen es sich Thomas Zischke, Aufsichtsratsvorsitzender der SAS, und die Assistentin der Geschäftsführung Manuela Thormann nicht nehmen, die Kinder und ihre Trainer sowie Eintracht-Vizepräsident Stephan Schmidt zum Beginn der Fußballwoche zu besuchen. Mit im Gepäck hatten sie einen Spendenscheck. „Gern unterstützen wir dieses Projekt, damit den Kindern eine sinnvolle Freizeitbeschäftigung in den Ferien angeboten werden kann“, so Thomas Zischke bei der Übergabe. „Wir wünschen allen Kindern viel Spaß und eine erlebnisreiche Fußballwoche.“

Die Ferienveranstaltung des FC Eintracht Schwerin ist bei den Kindern sehr beliebt.

Innerhalb von wenigen Tagen waren die Plätze restlos ausgebucht. 42 kleine Nachwuchskicker trainierten fleißig in der Sporthalle der IGS Bertolt Brecht auf dem Großen Dreesch, um für die angehende Fußballsaison gerüstet zu sein. Absoluter Höhepunkt war ein Mini-Champions-League-Turnier, bei

dem die Kinder als Spieler vom FC Barcelona oder Borussia Dortmund auflaufen konnten. Neben dem Fußballspielen konnten die Kinder im Kickercamp noch jede Menge anderer Aktivitäten erleben. So besuchten sie die Kids-Fun-World im belasso und testeten ihr Können beim Bowling. *Cordula Jess*



Kinder und Eintracht-Vizepräsident Stephan Schmidt (re.) freuen sich über die Spende, die Manuela Thormann und Thomas Zischke von der SAS übergaben Foto: FC Eintracht Schwerin

SAS

Kundenservice

Schweriner
Abfallentsorgungs- und
Straßenreinigungsgesellschaft mbH
Ludwigsluster
Chaussee 72
19061 Schwerin

- Allgemeine und spezielle Abfallberatung
- Informationen zur Hausmüllentsorgung, Straßenreinigung und Wertstoffsammlung
- Containerdienst
- Ausgabe von Sperrmüllkarten und Vereinbarung von Terminen zur Sperrmüllabfuhr
- Ausgabe von Wertstoffsäcken „Grüner Punkt“, zusätzlichen Müllsäcken für vorübergehenden Mehrbedarf und Laubsäcken für kompostierbare Gartenabfälle

Einmal kostenfrei

Jeder Schweriner Haushalt hat die Möglichkeit, einmal im Jahr eine kostenlose Sperrmüll- und Schrottabholung zu bestellen. Die Anmeldung ist über die im Kundenservice oder im Stadthaus erhältliche Sperrmüllkarte sowie im Internet unter www.sas-schwerin.de möglich.

Öffnungszeiten

Mo. - Do. 7 - 17 Uhr
Fr. 7 - 15 Uhr

Telefon

(0385) 5770-0

Fax

(0385) 5770-111

E-Mail

service@
sas-schwerin.de

Internet

www.sas-schwerin.de



WAG - Wasserversorgungs- und Abwasserentsorgungsgesellschaft Schwerin mbH & Co. KG
Eckdrift 43-45
19061 Schwerin
Telefon
(0385) 6 33 15 61
Fax
(0385) 6 33 15 62
E-Mail
wag@schwerin.de
Internet
www.wag-schwerin.de

Tag des Wassers am 22. März:
Der Weltwassertag findet seit 1993 jedes Jahr am 22. März statt. 2012 steht dieser ganz unter dem Motto: „Wasser und Nahrungssicherheit“
Aus diesem Anlass öffnet die WAG für alle Interessierten das Wasserwerk und den Wasserturm. Insbesondere für Schulklassen ist der Besuch empfehlenswert.
Anmeldungen für Führungen bitte unter der Nummer:
(0385) 633 1511

Führungen Wasserwerk Mühlenscharrn
10 Uhr bis 13 Uhr.
Letzte Führung beginnt um 13 Uhr

Besichtigung Wasserturm
10 Uhr bis 14 Uhr

SAE - Schweriner Abwasserentsorgung
Eckdrift 43-45
19061 Schwerin
E-Mail
info@snae.de
Internet
www.saesn.de
Bei Störungen:
Telefon
(0385) 6 33 42 22
Fax
(0385) 6 33 36 56

Zertifizierte Installateure sind bei der WAG verzeichnet

Geschulte Wasserspezialisten

Schwerin • Als wichtigstes Lebensmittel unterliegt Trinkwasser den strengen Bestimmungen der gesetzlichen Trinkwasserverordnung. Damit die gute Qualität des Trinkwassers auch in der Hausinstallation gewährleistet ist, dürfen an diesen Anlagen nur zertifizierte Installateure arbeiten.

Die Einhaltung und Kenntnisse der verschiedenen Gesetze, DIN-Normen sowie europäischen Regelwerke erfordert umfangreiches



Nur zertifizierte Handwerker dürfen an Hausinstallationen arbeiten Foto: maxpress/mw

Fachwissen. Bei der Wasserversorgungs- und Abwasserentsorgungsgesellschaft Schwerin (WAG) werden nur Installateure zugelassen, die ihr Fachwissen nachweisen können. „Wir kooperieren eng mit dem Fachverband Sanitär-, Heizungs- und Klimatechnik Mecklenburg-Vorpommern, der regelmäßig Schulungen für die Installateure zum Trinkwasserschutz abhält“, so Volkhardt Zillmann, Ingenieur für Netzplanung. Die Teilnahmebestätigung ist Voraussetzung für eine Verlängerung der Eintragung in das Verzeichnis der WAG. Gern geben die Mitarbeiter telefonisch Auskunft, wer zu den zugelassenen Installateuren zählt.

„In den vergangenen Wochen riefen vor allem Kunden an, deren Zähler und -leitungen eingefroren waren. Im privaten Bereich kommen in diesen Fällen die Installateure, im öffentlichen Bereich wir WAG-Mitarbeiter“, so Peter Bongartz, Gruppenleiter Instandhaltung. Wer vergessen hatte, die Anlagen frostsicher zu machen, für den wurde es teuer: Trinkwasserzähler im öffentlichen Bereich sind Eigentum der WAG und durch den Kunden zu schützen. mw

Mehrzweckgebäude in Schwerin Süd wurde aufwendig saniert

Bessere Arbeitsbedingungen

Altstadt • Das Mehrzweckgebäude auf dem Gelände der Kläranlage Schwerin Süd ist saniert worden. Für die Ingenieure und Mitarbeiter der Bereiche Betrieb und Instandhaltung sind die Arbeitsbedingungen damit noch besser geworden.

Das zeitgleich mit der Kläranlage 1974 errichtete Gebäude der Schweriner Abwasserentsorgung (SAE) ist zwar 1998 umgebaut worden, doch vor allem die Türen blieben noch auf altem Stand. Jetzt war es an der Zeit, den Rest zu sanieren. „Nach

einem halben Jahr Bauphase sind die Türen ausgetauscht und zum Teil durch Brandschutztüren ersetzt, die Flure erneuert, eine Teeküche eingerichtet sowie die Umkleidekabinen der gewerblichen Mitarbeiter ausgebaut worden“, sagt Peter Bongartz, Gruppenleiter Instandhaltung bei der WAG. Des Weiteren konnte ein Schulungs- und Beratungsraum mit Multimediaausstattung eingerichtet werden“, so Bongartz. Für die etwa 60 WAG-Mitarbeiter haben sich die Arbeitsbedingungen dank der Investition der SAE sehr verbessert. Marthe Westphal



Peter Bongartz von der WAG präsentiert den neuen Schulungs- und Beratungsraum, in dem unter anderem der SAE-Werkausschuss tagen wird Foto: maxpress/mw

Flächenüberprüfung

Entgelte werden neu berechnet

Schwerin • Ob Regen, Hagel oder Schnee: Für Niederschlag, der vom privaten Grundstück in die öffentliche Kanalisation eingeleitet wird, erhebt die Schweriner Abwasserentsorgung (SAE) seit 1998 ein Niederschlagswasserentgelt. Nun sollen die damals gemachten Angaben überprüft werden.

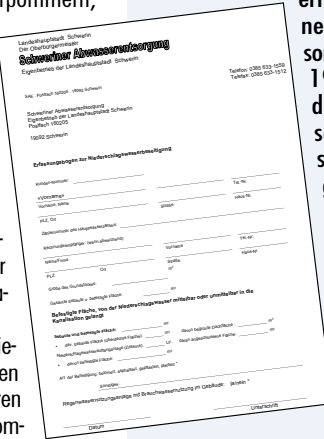

Das letzte Mal wurden die Niederschlagsflächen in der Landeshauptstadt Mitte der

1990er-Jahre erfasst. „In den vergangenen Jahren sind viele Gebäude saniert und umgebaut worden. Daher kann es sein, dass Grundstückseigentümer befestigte Flächen, von denen Niederschlagswasser abgeleitet wird, erweitert oder zurückgebaut haben“, sagt Beate Bürger, stellvertretende Werkleiterin der SAE. „Deshalb überprüfen wir nach mehr als 15 Jahren schrittweise die Flächenerfassung, um weiterhin ordnungsgemäß abrechnen zu können“, so Beate Bürger.

Vertragliche Grundlage der Niederschlagswasserbeseitigung sind die Allgemeinen Entsorgungsbedingungen für Abwasser (AEB) der Landeshauptstadt Schwerin vom 11. September 2006. Danach wird für die Nutzung der öffentlichen Niederschlagswassereinrichtung gemäß aktuellem Preisblatt ein Entgelt von 0,69 Euro pro Quadratmeter befestigter Grundstücksfläche und Jahr erhoben.

„Maßgebend für die Berechnung sind die Flächen, die bebaut sind - wie zum Beispiel Dachflächen. Auch befestigte Flächen wie Wege und Zufahrten müssen berücksichtigt werden“, erklärt Lothar Jäger, Technischer Sachbearbeiter Anschlusswesen. Voraussetzung ist, dass von diesen Grundstücksflächen Niederschlagswasser mittelbar oder unmittelbar in die Kanalisation gelangt. Etwa 6.000 Kunden erhalten in den nächsten Monaten den „Erfassungsbogen zur Niederschlagswasserbeseitigung“. Auch wenn sich nichts geändert hat, wird um Rückantwort gebeten. „Nur so können wir sichergehen, dass wir die aktuellen Daten vorliegen haben“, sagt Lothar Jäger. Bei Fragen steht der Experte der WAG unter (0385) 633 15 59 gern zur Verfügung und hilft beim Ausfüllen des Erfassungsbogens. Marthe Westphal





Die Schrubberparty auf dem Bertha-Klingberg-Platz war 2011 sehr gut besucht
Foto: maxpress/kju



Eines der Highlights zur diesjährigen Abschlussveranstaltung ist die „Stomp“-Aufführung von Ataraxia
Foto: Silke Winkler



SDS -
Stadtwirtschaftliche
Dienstleistungen
Schwerin
Eigenbetrieb der
Landeshauptstadt
Schwerin
Postfach 160205
19092 Schwerin
E-Mail
info@sds-schwerin.de

**Beim 17. Schweriner
Frühjahrsputz
mitmachen!**
Nähere Infos:
(0385) 633 16 75
Ab dem 19. März
sind die roten Früh-
jahrsputzsäcke im
Stadthaus, beim SAS-
Kundenservice Lud-
wigsluster Chaussee
72 und bei den SDS,
Eckdrift 43, erhältlich.

**Unterstützer des
Frühjahrsputzes:**
Sparkasse Mecklen-
burg-Schwerin,
SAS,
maxpress,
Heck & Humus Kom-
postierungsgesell-
schaft,
ALBA Nord,
Otto Dörner,
Stadtportbund
Schwerin,
Nahverkehr
Schwerin,
Woh-
nungsge-
sellschaft
Schwerin,

Schweriner Woh-
nungsbaugenossen-
schaft,
Kita gGmbH,
Verkehrswacht,
Stadtwerke Schwerin,
Stadtmarketing-
gesellschaft Schwerin,
Planung & Technik
Schwerin,
Zentrales Gebäude-
management,
Zukunftswerkstatt,
Landeshauptstadt
Schwerin,
Kreisverband der
Gartenfreunde

Schweriner Frühjahrsputz mit Fotowettbewerb und Abschlussveranstaltung

Stadt wird aus Winterschlaf geweckt

Schwerin • Das Motto des diesjährigen Schweriner Frühjahrsputzes vom 26. bis 31. März ist Programm: „Aufräumen • auffegen • abfeiern!“ Zum Abschluss der Putzwoche veranstalten die SDS - Stadtwirtschaftliche Dienstleistungen Schwerin auf dem Bertha-Klingberg-Platz wieder ihre legendäre Schrubberparty.

Bereits zum 17. Mal findet in diesem Jahr der Schweriner Frühjahrsputz statt. Traditionell zwei Wochen vor Ostern sammeln Tausende Schweriner - von Sportvereinen über Schulklassen bis hin zu den Stadtteilbüros - gemeinsam den Müll von den Straßen, Gehwegen und Grünflächen. „Es ist toll, wie viele uns jedes Jahr dabei unterstützen, unsere Stadt auf Hochglanz zu bringen“, sagt SDS-Werkleiterin Ilka Wilczek. Auch wenn Straßenreinigung und Abfallentsorgung hervorragende Arbeit leisten, kommt doch nach dem Winter vieles zum Vorschein, das von den Helferinnen und Helfer zusammengetragen und mit den roten Frühjahrsputzsäcken entsorgt wird. Ganz nach dem Motto: „Viele Hände, schnelles Ende“.

Mehr Helfer und weniger Müll

So zählte der Frühjahrsputz im vergangenen Jahr mehr als 3.000 Teilnehmer und damit fast drei Mal so viel wie noch vor drei Jahren. Die Müllmenge hingegen sank auf circa 20 Tonnen, drei Jahre zuvor waren es noch drei Tonnen mehr. „Das zeigt, das viele



Auch die Azubis der Stadtwerke packen beim Müllsammeln tatkräftig mit an

Schweriner sensibilisiert sind und weniger Abfall auf die Straße werfen“, so Susanne Ahlschläger von den SDS, die die Fäden beim Frühjahrsputz zusammenhält.

Fotowettbewerb

Erstmals rufen die SDS in diesem Jahr einen Fotowettbewerb unter den Frühjahrsputzteilnehmern aus. Einfach beim Putzen oder Fegen Bilder machen und an info@sds-schwerin.de senden. Voraussetzung: Der rote Frühjahrsputzsack muss auf dem Bild zu sehen sein. Die drei origi-

nellsten Fotos werden prämiert. Mitmachen lohnt sich: Es winken tolle Preise!

Schrubberparty am 31. März

Zum Finale veranstalten die SDS die Abschlussveranstaltung auf dem Bertha-Klingberg-Platz. Hier gibt es ein buntes Programm für die ganze Familie und kostenlose Verpflegung für die Helferinnen und Helfer. Moderiert vom beliebten Entertainer Leif Tennemann, gibt es auf der hauspost-Bühne einiges zu sehen: So zeigen die Kinder der Kita Kirschblüte eine Müllmodenschau, die Perkussionsschüler von ATARAXIA machen in ihrem „Stomp“-Programm mit Müll Musik und ein Repertoire von Rock bis Klassik bietet die Schülerband „Seven Lanes“



(Foto). Das ganze Programm ist auf der Seite unten zu finden. mw

31. März von 11 bis 15 Uhr

Programm zur Schrubberparty

11:00 Uhr Eröffnung durch Schirmherrin Angelika Gramkow und SDS-Werkleiterin Ilka Wilczek,
11:05 Uhr Von Rock bis Klassik: Musik von der Schülerband „Seven Lanes“
11:30 Uhr Müllmodenschau der Kinder aus der Kita Kirschblüte
12:14 Uhr Entladen der Müllstraßenbahn
12:30 Uhr Scheckübergabe der Sparkasse
12:45 Uhr Auftritt der Ataraxia-Perkussion-Gruppe „Stomp“
13:30 Uhr 2. Auftritt der Schülerband „Seven Lanes“

14:00 Uhr 2. Auftritt der Ataraxia-Perkussion-Gruppe „Stomp“
11:00 bis 15:00 Uhr Moderation und Unterhaltung mit Leif Tennemann, Pflanzenmarkt, Roller-, Fahrrad- und Kettcarparcours der Verkehrswacht, Talk und Gewinnspiel mit der hauspost, Torwandschießen und Spaß für die Kinder auf dem Spielmobil und der Hüpfburg vom Stadtportbund, Spiele mit dem belasso, Glücksrad der WGS, ein Kehrmaschinenparcours der SAS, Kuchenbasar der SWG, Informationsstand der SDS und vieles Weitere mehr!



**Kontakt**

Ellerried 74
19061 Schwerin
(0385) 48 50 00
info@belasso.de
www.belasso.de

Öffnungszeiten**Saunawelt**

Montag bis
Freitag
10.00 bis 23.00 Uhr
Samstag/Sonntag
10.00 bis 21.00 Uhr

Fitnesswelt

Montag bis Freitag
9.00 bis 21.30 Uhr
Samstag/Sonntag
9.00 bis 19.00 Uhr

Restaurant

Montag bis Freitag
ab 17.00 Uhr
und nach
Vereinbarung
einmal im Monat
Familienbrunch

Happy Bowl

Dienstag bis Freitag
ab 17.00 Uhr
Samstag & Sonntag
ab 15.00 Uhr
Montag geschlossen

Sauna ohne Ende

am Freitag, den
6. April ab 19.00 Uhr

Bowlingbrunch

am Sonntag, den
11. März von 10.00
bis 14.00 Uhr

Fußpflege

Nach einem anstrengenden Tag auf den Beinen gibt es nichts Schöneres als eine entspannende Fußpflege. Im belasso kann man sich 45 Minuten lang für 19 Euro verwöhnen lassen - Fußmassage inklusive.



Die Kinder der Comeniussschule dankten für das Engagement, das ihnen zuteil wurde

Foto: maxpress/sbu

Clean Winners und belasso sind für benachteiligte Kinder da

Tolle Bilanz nach einem Jahr

Schwerin • Vor einem Jahr starteten das belasso, die Sky-Stiftung und der Verein Clean Winners ein ganz besonderes Projekt für benachteiligte Kinder. Diese konnten dank des Projekts unter anderem kostenlos Sport- und Freizeitangebote nutzen.

Ende Januar trafen sich die Initiatoren und Kinder im belasso, um Bilanz zu ziehen. Dabei erzählten die Schülerinnen und Schüler der Comeniussschule, was sie

im vergangenen Jahr erlebt haben, und dankten den Unterstützern des Projektes. Die Jungen und Mädchen durften sich nicht nur beim Hallenfußball, Badminton und Tennis auspowern, sie besuchten auch die belasso Kids Fun World, machten Yoga und spielten Bowling. Jeden Monat starteten die Kids zusammen zu verschiedenen Ausflügen - etwa, um am Zippendorfer Strand ein Floß zu bauen, einen Trommelworkshop oder das Schweriner Staatstheater zu besuchen. „Wir werden unser Engagement auf jeden

Fall weiterführen“, erklärte Daniela See, Chefin der Sky Deutschland Service Center GmbH. „Wir freuen uns deshalb natürlich über jede weitere Unterstützung für die Kinder wie zum Beispiel über Eintrittskarten fürs Kino oder den Zoo.“ Das belasso ist der 18. Clean Winners Standort in Deutschland. Das Projekt, das sich an Kinder zwischen 6 und 16 Jahren richtet, wurde von der Tennislegende Charly Steeb, Dr. Hans Dieter Cleven und dem Sportunternehmer Stefan Schaffelhuber ins Leben gerufen. *mu*

Klassische Massage jetzt auch für Paare

Eine entspannte Zeit zu zweit

Schwerin • Der Valentinstag ist zwar vorbei, aber den braucht man ja nicht, um seiner Liebsten eine Freude zu breiten. Es müssen auch nicht immer Blumen sein - wie wäre es mit einer entspannenden Zeit zu zweit? Im belasso gibt

es nur im März eine tolle Aktion für Paare. Sie können sich gleichzeitig mit einer 20-minütigen klassischen Massage verwöhnen lassen. Dazu gibt es für jeden ein Glas köstlichen Prosecco. Das Ganze kostet nur 29 Euro. *Martin Ulbrich*



Einfach himmlisch: zu zweit abschalten

Foto: maxpress

Pralinen und Blumen sind out

Tolle Geschenkideen zum Frauentag

Schwerin • Jedes Jahr am 8. März die gleichen Bilder: Verzweifelte Männer auf der Suche nach einem Blumenstrauß oder der obligatorischen Pralinschachtel. Das muss nicht sein.

Wer seiner Frau oder Partnerin eine echte Freude machen möchte, kann ihr ganz einfach eine schöne, entspannende und wohltuende Zeit schenken. Das belasso bietet eine große Auswahl an Gutscheinen für Wellnesspakete, Kosmetik- und Vitaminbehandlungen, Peelings, einzelne Massagen sowie Tageskarten für die Sauna oder Fitnessangebote und noch vieles mehr. So gibt es zum Frauentag ein echtes Freudestrahlen statt eines gequälten Lächelns.

Alle Angebote sind direkt am Counter im belasso, telefonisch und für Kurzentschlössene auch im Onlineshop unter www.belasso.de erhältlich. *Martin Ulbrich*

Tipps und Anregungen zur Wohnungsmodernisierung für Generation 50 plus

Ein Leben lang zu Hause wohnen

Schwerin • Die Sparkasse Mecklenburg-Schwerin bietet gemeinsam mit der LBS Ostdeutsche Landesbausparkasse AG vom 1. bis zum 31. März Beratungswochen unter dem Motto „Zu Hause wohnen - ein Leben lang“ an.



über den Tellerrand hinausblicken. Es ist ratsam, bei der Modernisierung schon an die Zeit zu denken, wenn die eigene Mobilität eingeschränkt sein könnte“, so Ina Trapp von der Sparkasse Mecklenburg-Schwerin.

Der Weitblick spart Geld. Außerdem lässt sich das Umbauen vor der Rente finanziell besser verkraften. Gut für jeden, der mit einem Bausparvertrag vorgesorgt hat.

Denn Modernisierungsmaßnahmen gelten als wohnwirtschaftliche Verwendung. Und dafür gibt es die Wohnungsbauprämie als staatlichen Bonus auf das Gesparte oben drauf. Auf keinen Fall sollten die Steuervorteile vergessen werden. Bis zu 1.200 Euro auf Handwerkerleistungen sind jährlich von der Steuerschuld abziehbar. „Wer umfangreich renoviert, kann die Aufträge clever auf mehrere Jahre verteilen“, erklärt Trapp.

Die Besucher erhalten Informationen, wie Wohnungen mit Weitblick und Augenmaß modernisiert werden, wie viel die unterschiedlichen Maßnahmen kosten und wie sie sich finanzieren lassen.

Insbesondere die „Generation 50 plus“ erhält zahlreiche Tipps und Anregungen. Viele in dieser Altersgruppe haben zielgerichtet darauf hingearbeitet, ihre individuellen Vorstellungen von Wohn- und Lebensqualität zu verwirklichen. 62 Prozent der über 55-Jährigen besitzen Immobilien und verfügen schon heute über mehr als die Hälfte des gesamten Geldvermögens in Deutschland. Laut Branchenreport „Senior Finance“ soll dieser Anteil bis 2020 sogar auf zwei Drittel ansteigen.

Jetzt stehen sie vor einer neuen Situation: Die Kinder sind aus dem Haus, Renovierungs- oder Umbauarbeiten an den eigenen vier Wänden werden notwendig. „In dieser Situation sollten die Kunden



Wer sich gut beraten lässt und Prämien sowie Steuervorteile für Umbau- und Renovierungsarbeiten nutzt, kann entspannt der Rente entgegensehen
Foto: Sparkasse

Großes Engagement für Kunst und Kultur - Ermäßigter Eintritt für Sparkassenkunden

Sparkasse unterstützt Ausstellung

Schwerin • Zur Geschäftsphilosophie der Sparkasse Mecklenburg-Schwerin gehörte seit jeher, kulturellen Besonderheiten und Stärken der Region zu fördern. Dieser Philosophie folgt die Sparkasse seit fast zwei Jahrhunderten und wird das auch künftig tun.

Gemeinsam mit ihren Kunden bewegt die Sparkasse - auch mit ihren beiden Stiftungen - viel in ihrem Geschäftsgebiet. Für eine Vielzahl von Projekten ist sie ein zuverlässiger Partner und leistet damit einen wesentlichen Beitrag zu einer attraktiven Region.

Das gilt auch für das Staatliche Museum, dem das Kreditinstitut seit langer Zeit verbunden ist. „Unsere langjährige Partnerschaft mit dem Staatlichen Museum ist Ausdruck von Kontinuität und gelebtem Engagement für Kunst und Kultur. Sie stärkt diesen ‚kulturellen Leuchtturm‘ der Region Mecklenburg-Schwerin“, sagt Dierich Baxmann, Vorstandsvorsitzender der Sparkasse Mecklenburg-Schwerin. Dabei ergänzen sich das Engagement der Sparkasse und ihrer Stiftungen und die Förderung durch die Ostdeutsche Sparkassenstiftung ideal. „Gemeinsam ermöglichen wir die Begegnung mit den hervorragenden Werken großer, manchmal auch wenig bekannter Künstler. Die Ausstellungen von Carel Fabritius, Lyonel Feininger und jetzt Abraham Bloemaert sind gute Beispiele dafür“, so Baxmann weiter. Sparkassenkunden erhalten im Ausstellungszeitraum vom 24. Februar bis 28. Mai 2012 eine Ermäßigung auf den Museums-Eintrittspreis. „Wir möchten unserer kunstinteressierten Kundschaft die Möglichkeit bieten, die Bloemaert-Ausstellung zum Vorteilspreis zu besuchen. Auf Wunsch gibt es auch ein Ausstellungsplakat kostenlos dazu“, so Baxmann.



Grafik: Sparkasse



Immobilien-Service

in Vertretung der LBS Immobilien GmbH

Mecklenburgstraße 13
19053 Schwerin
Tel. (0385) 5 51 33 00
www.sparkasse-mecklenburg-schwerin.de



Neue Eigentumswohnung

Objekt-Nr. 0115:
mit Fahrstuhl in Werder-
vorstadt, z. B. 1. OG,
Wfl. ca. 130,67 m²,
4 Zimmer, Balkon, Park-
kett, zus. Abstellraum,
Fertigstellung vorauss.
Dezember 2012,
Kaufpreiszahlung erst
nach Fertigstellung, KP:
235.000 Euro



Baugrundstück mit Bungalow

Objekt-Nr. 0123:
in Gneven, ca. 2
km vom WINSTON
Golfplatz in Vorbeck
gelegen, ca. 692 m²
Grdst., voll erschlossen,
derzeit mit einem ca.
35 m² Wfl. Bungalow
bebaut, positiver Bau-
vorbescheid liegt vor.
KP: 30.000 Euro



Immobilien gesucht

Wir suchen für unsere Kunden Einfamilienhäuser, Eigentumswohnungen, Doppelhäufel, Reihenhäufel in Schwerin und Nahverkehrsbereich zur Eigennutzung oder Kapitalanlage.



**Pro-Fil
Kindernachsorge
GmbH**

Adresse
Wismarsche
Straße 390
19055 Schwerin

Telefon
(0385) 5 51 59 16

Fax
(0385) 5 51 59 59

E-Mail
pro-fil@kindernach-
sorge.de

Internet
www.kindernach-
sorge.de

Spendenkonto
DKB - Deutsche
Kreditbank Berlin

BLZ 120 300 00
KTO 19 29 44 61

Dank Spendenaktion kann die Pro-Fil Kindernachsorge die Hilfe für kleine Patienten noch weiter verbessern

Gute Grundlage für erfolgreiche Arbeit

Lewenberg • Das Jahr 2011 ging für die Pro-Fil Kindernachsorge positiv zu Ende. Mit den Krankenkassen konnten die Verträge für die kommenden Jahre abgeschlossen werden. Die ins Leben gerufene Spendenaktion übertraf alle Erwartungen. Gründe genug, um zuversichtlich ins neue Jahr zu starten.

Im vergangenen Jahr konnte die Nachsorge die Verhandlungen mit den Kran-

kenkassen abschließen. Durch langfristige Verträge hat die Einrichtung nun Planungssicherheit bis Mitte 2015. „Die vereinbarten Vergütungssätze sichern den laufenden Geschäftsbetrieb und die Arbeit der Nachsorgeschwestern. Investitionen sind jedoch nicht möglich“, erklärt Thomas Wagner, Geschäftsführer von der Pro-Fil Kindernachsorge. „Um so mehr freuen wir uns über die große Resonanz auf unsere Spendenaktion Ende

des vergangenen Jahres.“ Insgesamt haben sich 330 Spender beteiligt. So kamen Geldspenden von über 22.000 Euro zusammen. Zusätzlich verfügt die Pro-Fil Kindernachsorge nun über drei neue Fahrzeuge, die ebenfalls von Spendern zur Verfügung gestellt wurden. Mit diesen sind nun die Nachsorgeschwestern unterwegs und können auch Einsätze im weiteren Umfeld von Schwerin problemlos absichern.

Pro-Fil gibt es bereits seit 2007. Die Einrichtung unterstützt Familien mit Frühgeborenen, chronisch kranken und schwerstkranken Kindern nach der Entlassung aus dem Krankenhaus. 2011 wurden von den Nachsorgeschwestern 44 Kinder betreut. Dabei lag der inhaltliche Schwerpunkt im vergangenen Jahr in der Nachsorge von Frühgeborenen.

Durch die positiven Entwicklungen hat Pro-Fil nun eine gute Grundlage, um erfolgreich in die Folgejahre zu gehen. Die technischen Voraussetzungen dafür sind geschaffen. „Unser Schwerpunkt im Jahr 2012 ist es, den Aufbau der Nachsorge in Rostock zu unterstützen“, so Thomas Wagner. „So ist es zukünftig möglich, Familien in ganz Mecklenburg eine Begleitung durch die Nachsorge zu ermöglichen.“



Mit dem gespendeten VW Passat kann Pro-Fil Nachsorgeschwester Petra Schmedemann nun jeden Morgen problemlos zu ihren Hausbesuchen starten Foto: maxpress/kju



**DIAKONIEWERK
NEUES UFER gGmbH**

**Diakoniewerk
Neues Ufer gGmbH**
Retgendorfer Str. 4
19067 Rampe

Telefon
(03866) 67-0

Fax
(03866) 67-110

E-Mail
info@neues-ufer.de

Internet
www.neues-ufer.de

**Evangelische
Integrative
Montessori-Schule**
Platz der Jugend 25
19053 Schwerin
Telefon
(0385) 55 57 25-0
E-Mail
schulleiter@
montessori-schwerin.de

Integrative Montessori-Schule fördert Inklusion von Kindern mit Behinderung

Voraussetzungen für Teilhabe schaffen

Schwerin • Die Integrative Montessori-Schule ist bereits seit 15 Jahren ein Ort des Lernens und der Begegnung. Kinder mit und ohne Behinderung werden hier in jahrgangsgemischten Klassen zum selbstständigen Lernen angeregt und dabei von Pädagogen und Sonderpädagoginnen unterstützt.

„Seit Gründung der Schule vor 15 Jahren ist es unser Ziel, Kindern mit Behinderung eine größtmögliche Teilhabe am Schulleben zu ermöglichen“, so Schulleiter Fred Vorfahr. „Sie sollen die Schule zusammen mit ihren Altersgenossen besuchen, erleben und gemeinsame Erfahrungen sammeln.“ Deshalb nutzen die Kinder die selben Materialien, befassen sich mit den gleichen Themen und haben auch - ganz nach dem Prinzip der Freiarbeit - die Möglichkeit, Art und Dauer ihrer Tätigkeit selbst zu bestimmen. Die Arbeit mit Montessori-Material eignet sich dafür besonders, denn es hat oftmals einen auffordernden Charakter, kann in verschiedenen Schwierigkeitsstufen verwendet werden und ermöglicht eine Ergebniskontrolle, ohne Unterstützung des Lehrers.

„Die Bedingungen für Kinder mit einer Behinderung an unserer Schule zu verbessern, ist ein ständiger Prozess, für den wir immer wieder versuchen, die Einrichtung aus neuen

Perspektiven zu betrachten“, so Fred Vorfahr weiter. „Deshalb hatten wir kürzlich einen Profi in Sachen Barrierefreiheit zu Gast, der neue Impulse geben konnte. Mit einem farbenbasierten Wegeleitsystem, dem Fahrstuhl und schwellenarmen Räumlichkeiten sind wir bereits auf einem guten Weg. Trotzdem gibt es an einigen Stellen Verbesserungspotenzial.“ Eine Optimierung der Schulräume ermög-

licht einen weiteren Schritt von der Integration der Kinder mit Behinderung hin zur Inklusion. „Inklusion bedeutet für uns, alle sind im Rahmen ihrer Möglichkeiten ein selbstverständlicher Teil der Klasse beziehungsweise Gruppe, in der sie keine gesonderte Betreuung mehr benötigen. Besondere Stärken und Schwächen werden akzeptiert, Unterschiede als normal wahrgenommen.“



Es gibt viele Wege, wie die Schülerinnen und Schüler der Montessori-Schule den Umgang mit Zahlen lernen Foto: Montessori-Schule



Ab dem 10. März können die Gäste des Restaurants Wallenstein wieder köstliche Speisen, freundlichen Service sowie den Schlossblick genießen Foto: maxpress/sbu

Restaurant Wallenstein sucht noch eine Fachkraft

Teil eines netten Teams werden

Schwerin • Die ersten Sonnenstrahlen wärmen die noch kalten Wangen, die Vögel zwitschern bereits vergnügt von den Bäumen und das letzte Eis am Anleger Schloss ist geschmolzen. Alles steht auf Neuanfang. So eröffnet auch das Restaurant Wallenstein wieder am 10. März, die WEISSE FLOTTE Schwerin am 31. März. Für eine Restaurantfachkraft kann die neue Saison einen neuen Arbeitsplatz bedeuten.

„Wir freuen uns sehr auf die neue Saison und dass wir unsere Gäste ab dem 10. März wieder kulinarisch und mit unserem hervorragenden Service verwöhnen können“, so Wallenstein-Restaurantleiterin Katja Schmidt.

Im freundlichen Team der Leiterin ist sogar noch ein Platz frei. „Gesucht wird zum 15. März, spätestens zum 1. April eine Restaurantfachfrau mit Berufserfahrung“, so Katja Schmidt. „Natürlich können sich gern auch Restaurantfachmänner bei uns bewerben. Unsere neue Restaurantfachkraft erwarten ein freundliches, junges und kompetentes Team sowie gute Verdienstmöglichkeiten. Zu den Aufgaben zählen unter anderem die À-la-carte-Bedienung sowie der Service bei Tagungen und privaten Feiern.“ Einfach bei Katja Schmidt melden: (0385) 55 777 55.

Auf der Speisekarte steht auch in dieser Saison der Stint ganz oben. „Die Stinte werden in der Pfanne knusprig gebraten und wahlweise mit warmem Speckkartoffelsalat oder Bratkartoffeln serviert“, sagt die Restaurantleiterin. Damit beruft

sie sich auf die traditionelle Zubereitung, die in der norddeutschen Elberegion ihren Ursprung hat. Natürlich stehen noch viele weitere schmackhafte Gerichte auf der Speisekarte - am besten einfach mal hineinschauen und die wunderschöne Aussicht auf das Schweriner Schloss genießen. Ab April organisiert das Wallenstein zudem jeden zweiten Mittwoch im Monat eine Jazz-Jamsession mit Andreas Pasternack und Joachim Böskens. Los geht es um 19:30 Uhr, der Eintritt ist frei. Für Andreas Rosin, Verkaufsleiter bei der WEISSEN FLOTTE Schwerin, und seine Crew heißt es am Samstag, dem 31. März 2012 „Leinen los!“, denn dann sticht die WEISSE FLOTTE mit zwei Schiffen und der 1,5-stündigen Insel-Linie ab 11.30 Uhr wieder in See. Rosin: „Der überarbeitete Fahrplan mit fünf neuen Linien ist schon jetzt kostenfrei im Verkaufsbüro am Anleger sowie in der Schwerin-Information erhältlich.“ Ebenfalls neu ist das Familien-Ticket. „Pro zwei Erwachsene, egal ob Mutter und Vater oder Oma und Opa, kann ein Kind im Alter von 6 bis 16 Jahren zusätzlich zu einem oder mehreren Kindern bis zu 6 Jahren kostenfrei mitfahren. Eine tolle Möglichkeit für einen Familienausflug in unsere schöne Seenlandschaft“, so Andreas Rosin.

Übrigens: Die WEISSE FLOTTE Schwerin und das Restaurant Wallenstein sind verkehrsgünstig mit der Linie 10 des Nahverkehrs zu erreichen. Die Haltestelle Schloss befindet sich direkt hinter dem Anleger. *Stefanie Busch*

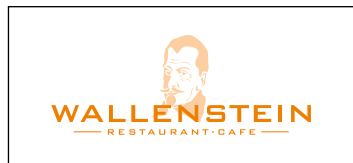

WEISSE FLOTTE Schwerin
Verkaufsleiter
Andreas Rosin
Telefon: (0385) 55 77 70
www.weisseflotteschwerin.de
info@weisseflotteschwerin.de

Restaurant Wallenstein
Restaurantleiterin
Katja Schmidt
Telefon: (0385) 55777 55
www.restaurantwallenstein.de
info@restaurantwallenstein.de

Adresse: Werderstr. 140, am Schlossanleger, 19055 Schwerin



Am 31. März auf dem Bertha-Klingberg-Platz

Auf zur Schrubberparty

Schwerin • Vom 26. bis 31. März wird nicht nur der Winter aus der Landeshauptstadt gefegt. Ganz Schwerin wird auf den Beinen sein und den Abfall in roten Frühjahrsputzsäcken von den Straßen sammeln. Unter dem Motto „Aufräumen • auffegen • abfeiern!“ hält der Frühjahrsputz Einzug und mit ihm ein sauberes Stadtbild. Nach getaner Arbeit heißt die Oberbürgermeisterin und Schirmherrin des Frühjahrsputzes alle Mitwirkenden und Gäste zur Schrubberparty am

31. März ab 11 Uhr herzlich willkommen. Durch das abwechslungsreiche Programm mit der Schülerband „Seven Lanes“, der ATARAXIA-Perkussion-Gruppe „Stomp“ sowie einer Müllmodenschau der Kinder aus der Kita Kirschblüte führt der beliebte Moderator Leif Tennemann. Natürlich wird für das leibliche Wohl gesorgt sein, wie auch für jede Menge Gewinnspiele und Attraktionen. Veranstalter sind die SDS - Stadtwerkstattliche Dienstleistungen Schwerin.

Highlights



Sa. 10.03.

Barbara Kuster

Kabarett, Der Speicher
Beginn: 20 Uhr

Fr. 23.03.

Ingo Oschmann

Comedy, Der Speicher
Beginn: 20 Uhr



Sa. 17.03.

DEKA DANCE

Rock, Der Speicher
Beginn: 21 Uhr

www.hauspost.de

Fr. 02.03.	Die 39 Stufen Premiere Schauspiel, Kriminalkomödie von Patrick Barlow Großes Haus, Beginn: 19.30 Uhr	Fr. 09.03.	Rockhaus Rock'n'Roll-Party Der Speicher, Beginn: 21 Uhr		
Fr. 02.03.	Die Natur der Lewitz Fotoausstellung von Naturführer Ralf Ottmann, bis 30.04. KIZ, Beginn: 9 Uhr	Fr. 09.03.	Dia-Show „Mecklenburg-Vorpommern“ 800 Kilometer zu Fuß durch die beliebte Urlaubsregion Stadtbibliothek, Perzina-Saal, Beginn: 19.30 Uhr		
Fr. 02.03.	Ragnaröek Mittelalterrock Der Speicher, Beginn: 21 Uhr		Sa. 10.03.	Die Amigos Das neue Programm 2012 Sport- und Kongresshalle, Beginn: 19.30 Uhr	
Sa. 03.03.	Ü30-Party - Der Partyspaß für alle ab 30 präsentiert von Ostseewelle HIT-RADIO Mecklenburg-Vorpommern Sport- und Kongresshalle, Beginn: 21 Uhr		So. 11.03.	SV Post Schwerin ./. HG Saarlouis 2. Bundesliga Handball Sport- und Kongresshalle, Beginn: 16 Uhr	
Sa. 03.03.	ReCartney Beatles-Coverband Der Speicher, Beginn: 21 Uhr		So. 11.03.	Bunker- und Bücherstadt Wünsdorf Bildungsreise, Veranstalter: Landreisen Abfahrtszeit und -ort telefonisch vereinbaren	TS (0385) 71 53 74
So. 04.03.	Personal begrüßt lautlos zuerst Sonntagsführung für Kinder Museum Schloss Schwerin, Beginn: 11.30 Uhr		Di. 13.03.	Spinnstube im Museumscafé Ziel: alte und neue Handarbeiten bewahren und weitergeben Freilichtmuseum Schwerin-Mueß, Beginn: 18 Uhr	
So. 04.03.	„Bennys Gig - Erinnerungen an Benny Godman“ Stunde der Musik Schleswig-Holstein-Haus, Beginn: 16 Uhr		Di. 13.03.	Harald Martenstein - „Ansichten eines Hausschweins“ Lesung Schleswig-Holstein-Haus, Beginn: 19.30 Uhr	
Di. 06.03.	„Heinrich der Löwe“ Vortrag, Veranstalter: Urania Haus der Kultur, Arsenalstraße 8, Raum 101, Beginn: 17 Uhr	TS (0385) 56 46 66	Di. 13.03.	Betriebsführung durch das Verlagsgebäude der SVZ Papierlager, Druckerei mit Museum, Druckplattenherstellung und weiteres SVZ, 1. Etage „Casino“, Beginn: 12.30 Uhr	
Mi. 07.03.	Kunst für alle Veranstaltung für 3- bis 6-Jährige Staatliches Museum Schwerin, Beginn: 15 Uhr		<div data-bbox="810 1205 1556 1635" data-label="Complex-Block"> <p>Gewinnspiel Gutscheine von Fahrrad-Kather zu gewinnen</p> <h2>Gutes Rad nicht teuer</h2> <p>Im März verlosen <i>hauspost</i> und Fahrrad-Kather im Margaretenhof für einen guten Start in die neue Fahrradsaison drei Gutscheine im Wert von je 25 Euro. Einfach folgende Frage beantworten: Wer veranlasste 1798 die Pflanzung der Lärchenallee in Friedrichsthal? Die richtige Antwort finden Sie in den Texten dieser <i>hauspost</i>-Ausgabe.</p> <p>Ihre Lösung senden Sie an die Friedrich-Engels-Straße 2a, 19061 Schwerin. Bitte die Telefonnummer angeben! Einsendeschluss ist der 16. März 2012. Viel Glück!</p> <p>Gewinner der Februarausgabe: Herbert Templin, Stephanie Wünsche, Edeltraut Claus, Manfred Glöckner Herzlichen Glückwunsch!</p> <p>— Anzeige —</p> </div>		
Mi. 07.03.	Frank Fröhlich - „Bücherwurm Fridolin“ Veranstaltung für Kinder Der Speicher, Beginn: 9.30 Uhr				
Mi. 07.03.	Frank Fröhlich und Buster Keatons „Go West“ Konzert und Stummfilm Der Speicher, Beginn: 20 Uhr				
Mi. 07.03.	Pflegeversicherung - von der Begutachtung bis zu den Leistungen Vortrag über Hilfen zur Pflegeversicherungen bei Demenz Schleswig-Holstein-Haus, Beginn: 17 Uhr				
Do. 08.03.	Frauentagsfeier Veranstalter: Volkssolidarität Sport- und Kongresshalle, Beginn: 14 Uhr				
Do. 08.03.	„Heraus zum 8. März!“ Programm zum Frauentag, auch um 21.30 Uhr Großes Haus, Beginn: 19 Uhr		<div data-bbox="837 1702 1556 2184" data-label="Complex-Block"> <p>direkt an der Strandpromenade</p>  <p>AURELIA HOTEL & VILLEN **** www.aurelia.net</p> <p><i>Immer wieder Aurelia!</i></p> <p>Buchen Sie „5 für 4“ (Anreise Sonntag*): 5 ÜF in strandnaher Villen-Fewo**** ab 132 € p. P. 5 ÜF im Hotel**** direkt am Meer ab 154 € p. P. <small>(außer Feiertage & Sommer, bei Belegung mit 2 Personen; Preisbeispiel März)</small></p> <p>0385/ 208870 • Reisecafé Lübecker Str. 11 • 19053 Schwerin 038378/ 47760 • Grenzstraße 1 • 17424 Seebad Heringsdorf</p> </div>		
Do. 08.03.	Die Sprache der Blumen Vortrag, Veranstalter: Urania Haus der Kultur, Arsenalstraße 8, Raum 101, Beginn: 17 Uhr	TS (0385) 56 46 66			

Do. 15.03.	Das Nashorn Clara und die Herzöge von Schwerin. Das Werk von Jean-Baptiste Oudry ARTE-Filmpremiere, Dokumentation von und Gespräch mit Mirja Kaiser Staatliches Museum Schwerin, Beginn: 18 Uhr	Di. 20.03.	„Fledermäuse - Mythos und Leben“ Vortrag, Veranstalter: Urania Haus der Kultur, Arsenalstraße 8, Raum 101, Beginn: 17 Uhr TS (0385) 56 46 66	
Do. 15.03.	„rein pflanzlich“ Ausstellungseröffnung Schleswig-Holstein-Haus, Beginn: 17 Uhr	Mi. 21.03.	SV Post Schwerin ./- TV Korschenbroich 2. Handball Bundesliga Sport- und Kongresshalle, Beginn: 19 Uhr	
Do. 15.03.	„Art des Hauses“ No. IV kulinarische Lesung mit Gottfried Richter Best Western Seehotel, Beginn: 18 Uhr TS (0385) 59 23 48 8	Mi. 21.03.	Löwenstadt Braunschweig Bildungsreise, Veranstalter: Landreisen Abfahrtszeit und -ort telefonisch vereinbaren TS (0385) 71 53 74	
Do. 15.03.	Seelenklangkonzert Vortrag, Veranstalter: Urania Haus der Kultur, Arsenalstraße 8, Raum 101, Beginn: 17 Uhr TS (0385) 56 46 66	Do. 22.03.	Leinwand, Farbe und Firnis - Maltechniken des 16. und 17. Jahrhunderts vorgestellt von Kerstin Binzer, Restauratorin Staatliches Museum Schwerin, Beginn: 18 Uhr	
Fr. 16.03.	20 Jahre Bauen - Energie - Garten Messe, bis 18.03., Samstag und Sonntag bereits ab 10 Uhr Sport- und Kongresshalle, Beginn: 13 Uhr		Do. 22.03.	Die Büchse der Pandora Museumstag für Senioren Museum Schloss Schwerin, Beginn: 14.30 Uhr
Fr. 16.03.	TheaterThekenNacht Schwerin als Bühne Restaurants und Kneipen, Beginn: 19 Uhr		Do. 22.03.	Michy Reincke Tour PopRock Der Speicher, Beginn: 20 Uhr 
Sa. 17.03.	Pittiplatz auf Reisen Puppentheater für Kinder, bei großer Nachfrage auch um 16.30 Uhr Sport- und Kongresshalle, Beginn: 15 Uhr 		Do. 22.03.	„Wer war Wernher von Braun?“ Vortrag, Veranstalter: Urania Haus der Kultur, Arsenalstraße 8, Raum 101, Beginn: 17 Uhr TS (0385) 56 46 66
Di. 20.03.	„Lulu Hopp Niedrig“: Aus dem Tagebuch eines Diabetikerwarnhundes Lesung Mama Chocolate, Friedrichstraße 3, Beginn: 19.30 Uhr		Sa. 24.03.	Biogas - Notfallmedizin und Gefahrenabwehr Tagung Sport- und Kongresshalle, Beginn: 9 Uhr

— Anzeige —

10% Rabatt
bis Ende März auf den Normaltarif.

MIETWAGEN CENTER
SCHWERIN

TRANSPORTER-WOCHEN

Nur für kurze Zeit besonders günstig!



Z.B. FORD TRANSIT
Schon ab **€ 59,-** pro Tag.

Abb. ähnlich. * Gültig bis zum 31.03.2012.

Inkl. 150 Freikilometer und inkl. Vollkasko mit SB!

WWW.MIETWAGENCENTER-SCHWERIN.DE

So erreichen Sie uns:
Telefon: (0385) 6666 385
info@mietwagencenter-schwerin.de

2x FÜR SIE IN SCHWERIN - SIE FINDEN UNS IN BEIDEN AUTOHÄUSERN DER HUGO PFOHNE GMBH.

 Partner des Nahverkehrs Schwerin Schwerin Krebsförden • Pampower Straße 1
Schwerin Margaretenhof • Kirschenhöfer Weg 78

Sa. 24.03.	Cassie Taylor & The Soul Cavalry Blues, feat. Jack Moore Der Speicher, Beginn: 20 Uhr 
So. 25.03.	„Auf in den Frühling“ Osterbastelmarkt Sport- und Kongresshalle, Beginn: 10 Uhr
So. 25.03.	Mehmet Ergin Konzert Schleswig-Holstein-Haus, Beginn: 16 Uhr 
Mo. 26.03.	„Aufräumen - Auffegen - Abfeiern!“ Schweriner Frühjahrsputz 2012 in der gesamten Landeshauptstadt, bis zum 31.03.
Mi. 28.03.	Kunst für alle Führung für blinde und sehbehinderte Besucher Staatliches Museum Schwerin, Beginn: 15 Uhr
Mi. 28.03.	Ruud van der Mulden Veranstaltung für Kinder Der Speicher, Beginn: 9.30 Uhr
Sa. 31.03.	Schrubberparty Livemusik, Moderation mit Leif Tennemann, Gewinnspiele mit den teilnehmenden Unternehmen, Roller-, Fahrrad- und Kettcarparcours Bertha-Klingberg-Platz, Beginn: 11 Uhr



Der Wolf erobert von Osten kommend sein ehemaliges Territorium zurück. Auch in MV Foto: NABU/Jan Noak

Ein Wochenende mit dem NABU MV beseitigt Vorurteile

Freizeitvergnügen ohne Angst vor dem bösen Wolf

Schwerin/Güstrow • Mit dem Freizeitwochenende vom 30. März bis 1. April können sich Kinder im Alter von acht bis zwölf Jahren gemeinsam mit dem Naturschutzbund Mecklenburg Vorpommern (NABU MV) auf die Spuren der Wölfe begeben. Sie erfahren viel über die Lebensweise der Tiere und besuchen die Graupelze in Natur- und Umweltpark Güstrow.

Katja Burmeister. „Sie entstanden mit dem Wunsch, Kinder für die Natur zu begeistern und ihren natürlichen Forschergeist in der Natur und für die Natur zu wecken.“

Im März gehen die Kinder und ihre meist ehrenamtlichen Betreuer in Güstrow auf die Spuren der Wölfe. Knapp 25 kleine Forscher erfahren, was Wölfe von Hunden unterscheidet, was sie fressen und wie sie sich im Rudel organisieren. Ausgehend von der Jugendherberge Güstrow, wo sie schlafen und gepflegt werden, macht sich die Gruppe auch auf den Weg in den Natur- und Umweltpark Güstrow. Dort können sie die Wölfe live erleben. „Die Nachfrage nach den Kinderfreizeiten ist in diesem Jahr sehr hoch“, so Burmeister.

Kinder, die mehr an den Tieren vor der Haustür, wie Igel oder Kohlmeise (Foto: unten) interessiert sind, werden bestimmt am Wochenende vom 4. bis 6. Mai im Schullandheim Zislow am Plauer See auf ihre Kosten kommen. Auch Eltern-Kind-Wochenenden werden vom NABU-MV angeboten. So lernt die ganze Familie vom 29. Juni bis 1. Juli im Naturpark Nossentfener-Schwinzer Heide, wie man in der Wildnis überleben kann. Spaß für die ganze Familie!

Für Anfragen, Auskünfte und weitere Terminwünsche steht Katja Burmeister unter (0385) 200 36 10 gern zu Verfügung.

„Der Wolff ist ein arglistiges schädliches Thier“ sagte einst der pfälzische Landjägermeister Georg Christoph Becher. Vorurteile wie diese waren auch Grund dafür, dass „Isegrim“ in vielen Teilen der Welt verfolgt wurde und zum Teil noch wird. Der letzte deutsche Wolf wurde 1904 in Sachsen erschossen, seit 1948 werden jedoch wieder vereinzelt Wölfe gesichtet, auch in Mecklenburg-Vorpommern.

Denn zunehmend setzt sich die Erkenntnis durch, dass der Wolf keine Gefahr für den Menschen oder seine Landwirtschaft darstellt. Stattdessen wird er zunehmend im Rahmen der Naturschutzbemühungen als ein willkommenen Bestandteil der Tierwelt gesehen.

Auch der NABU MV klärt auf - und fängt bei den Kleinsten an. Zum Thema Umweltbildung bietet der NABU MV unter anderem das Projekt „Kinder- & Jugendfreizeiten“ an. „Diese gibt es bereits seit mehreren Jahren“, so Mitarbeiterin

Die Kohlmeise ist einer der am weitesten verbreiteten Vogelarten in unserer Region Foto: NABU/Fotonatur



Neue Vortragsreihe für Senioren

Mokka mit Schuss

Plate • Um den älteren Bürger eine abwechslungsreiches Tagesgestaltung zu bieten, setzten der Seniorenbeirat der Gemeinde Plate, der Kirchgemeinde Plate, die Seniorengruppe Conrade sowie Familie Spelling aus Peckatel einen Veranstaltungskalender für 2012 auf. Neu im Programm ist die Vortragsreihe Mokka mit Schuss.

Die knapp 25 Seniorinnen und Senioren verfolgten anschließend sehr gespannt den aufschlussreichen Vortrag zum Thema „Der Seeadler in Mitteleuropa - vom Verlierer zum Gewinner“ von Peter Hauff. Der Landeskoordinator für Seeadler Mecklenburg-Vorpommerns erzählte unter anderem eindrucksvoll aus dem Alltag eines Seeadlers, präsentierte Entwicklungen in der Bestandszahl und zeigte erste Abbildungen eines Seeadlers aus dem 13. Jahrhundert.

Am 15. Februar fand die Auftaktveranstaltung statt. Mit den Worten „Den Mokka bestellen Sie selbst, für den Schuss sorgen wir“ begrüßte Ingo Dührsen, Vorsitzender des Seniorenbeirates Plate, seine Gäste im Plater Störkrug.

Den nächsten Mokka mit Schuss gibt es am Mittwoch, dem 14. März um 14 Uhr im Störkrug zum Thema „Spruchweisheiten auf dem Prüfstand“. sbu



Die Auftaktveranstaltung gestaltete der Landeskoordinator für Seeadler in MV Peter Hauff mit imposanten Aufnahmen Foto: maxpress/sbu

Porträts heimischer Libellen motivieren zur Entdeckungstour

Teufelsnadeln himmlisch schön

Schwerin • Die Seenlandschaft der Landeshauptstadt ist Lebensraum für zahlreiche Libellen. Einen Überblick dieser Vielfalt verschafft Dr. Hauke Behrs gleichnamiges Buch.

Deutschlandweit sind 81 Libellenarten in wasserreichen Gegenden zu beobachten, 60 davon in Mecklenburg-Vorpommern, 57 in Westmecklenburg, 37 verschönern mit ihren schimmernden Farben die Schweriner Gewässer.



Das Mitte März erscheinende Buch „Libellen - Einblicke in die biologische Vielfalt der Westmecklenburgischen Seenlandschaft“ von Dr. Hauke Behr gibt unter anderem Aufschluss über die interessante Biologie und stellt viele auf unterschiedliche Lebensraumtypen spezialisierte Arten vor. „Dieses Buch soll dazu anregen, Lebensräume zu schützen, eigene Beobachtungen der Libellenfauna zu ermöglichen und eventuell auch neue Experten zu gewinnen, die libellenkundliche Veröffentlichungen aus diesem Naturraum schreiben“, so der Autor.

Herausgeber ist die Naturschutzstation Zippendorf e. V., das Buch erscheint im Shaker Verlag, auf dessen Internetseite das Buch auch als E-Book zu erwerben ist. Stefanie Busch

Mit 167 Farbfotos eine faszinierende Welt entdecken Foto: Dr. Hauke Behr

Der Veranstaltungskalender zum Falten —



herausnehmen



knicken



falten



fertig



Weiße Eckküche mit Granitarbeitsplatte und Montage für 9.516 Euro (alt: 15.860 Euro)



Exklusive sechs Meter lange Küchenlösung für 15.480 statt 25.800 Euro, mit Aufbau



Kostet 7.180 statt 13.500 Euro: Edelküche in Aubergine Hochglanz Fotos: maxpress

Adresse

Werkstraße 700
19061 Schwerin

Kontakt

(0385) 61 11 51
www.pitsch-kuechen.de
info@pitsch-kuechen.de

Öffnungszeiten

Mo. - Fr. 10 - 18 Uhr
Sa. 10 - 13 Uhr
Beratung nach
Vereinbarung

PITSCH Küchen

- Einbauküchen - made in Germany
- Einbaugeräte und Gerätetausch
- Modernisierung
- professionelle Bauplanung und Montage
- Musterküchen

PITSCH Bäder

- Komplettbadsanierung aus einer Hand
- Badmöbel
- Duschkabinen
- Badarmaturen und -zubehör

Bis zu 40 Prozent Preisnachlass beim Kauf eines Ausstellungsstückes

Musterküchen zu Schnäppchenpreisen

Schwerin • Ein (Küchen-)Traum in weiß bietet sich dem Kunden mit dieser praktischen und vor allem zeitlosen Küche.

Sie enthält hochwertige Küchengeräte wie einen Dampfgarer, einen Multifunktionsbackofen mit Teleskopauszug sowie ein 77 Zentimeter breites Induktionskochfeld. Bis auf die Dunstabzugshaube der Firma Berbel und den Neff-Geschirrspüler sind sämtliche Geräte von Bauknecht. Die über Eck designte Spüle ist in eine schnittfeste und hitzebeständige bernsteinfarbene Granitarbeitsplatte eingelassen. Allein diese Unterlage hat einen Wert von 3.100 Euro. Inklusive Esstisch, Stühle und Montage kostet die Küche 9.516 Euro. Der Käufer spart zum Originalpreis 6.344, ohne Montage sogar 7.300 Euro.

Schwerin • Diese Küche der Firma Hækker steht für Qualität, Funktionalität, Langlebigkeit und Design.

Auf einer Länge von sechs Metern bietet sie viel Stauraum für Küchenutensilien sowie Platz für erstklassige Elektrogeräte. Dazu zählen eine Berbel-Dunstabzugshaube, ein wassersparender Geschirrspüler der Firma Miele sowie ein Backofen auf Arbeitshöhe im Elektroschrank. Ein besonderes Highlight ist die beleuchtete Spüle im Wert von 2.000 Euro. Die gesamte Front wurde aus langlebigem Acrylmaterial gefertigt. Beim Wunsch einer alternativen Stellweise steht Geschäftsführer Bodo Pitsch den Interessenten gern beratend zur Seite. Beim Kauf dieser Musterküche sparen diese mindestens 10.320 Euro.

Schwerin • Die moderne Küche mit einem extra Küchenblock überzeugt nicht nur mit der Trendfarbe Aubergine.

Sie beinhaltet mit dem Backofen mit Etagenauszug und dem Geschirrspüler der Firma Neff hochwertige und energieeffiziente Einbaugeräte, die das Kochen und Backen zu einem wahren Erlebnis werden lassen. Auch das 80 Zentimeter breite Induktionskochfeld trägt dazu bei. Der Winkel von 135 Grad kann zu einem 90-Grad-Winkel verändert werden. Bodo Pitsch und sein Team sind dabei gern behilflich. Statt der ursprünglichen 13.500 Euro kostet die Küche inklusive Aufbau nur noch 7.180 Euro. Der Käufer spart 6.320 Euro. Die Berbel-Dunstabzugshaube im Wert von 2.980 Euro gibt es gratis dazu.

Bundessiegerin ist aus Schwerin

Sanitätshaus ist Garant für eine sehr gute Ausbildung

Schwerin • Als eines der führenden Unternehmen im Sanitätshausbereich, in der Orthopädie, der Reha-Technik und der Orthopädie-Schuhtechnik bildet Hofmann auch künftige Spezialisten aus. Und das sehr erfolgreich: Seit Jahren stechen die Lehrlinge im bundesdeutschen Wettbewerb durch hervorragende Leistungen deutlich hervor.

So wie Katharina Schlutt, die im vergangenen Jahr im Leistungswettbewerb zwischen Auszubildenden aus ganz Deutschland zur Bundessiegerin gekürt wurde. „Darauf sind wir sehr stolz“, sagt Geschäftsführer Sven Rohde. Seitdem das Sanitätshaus unter ihm ausbildet, konnten außerdem drei Landessieger und mehrere vordere Plätze im Bundeswettbewerb erreicht werden. Wer Interesse an dem handwerklichen Beruf hat, gern in einem jungen, motivierten Team arbeitet und Wert auf eine fundierte Ausbildung legt, sollte sich jetzt bei Hofmann für eine Lehre zum Orthopädietechniker oder Orthopädieschuhtechniker bewerben. Ein guter Realschulabschluss ist wünschenswert. „Außerdem empfehle ich, vorher



Bundessiegerin und Orthopädietechnikerin Katharina Schlutt, Auszubildender Bert Geißler, und Orthopädietechnikmeister sowie ihr Ausbilder André Krüger (Mi.) Foto: maxpress/jk

ein Praktikum zu machen, um herauszufinden, ob einem die Arbeit liegt“, sagt Sven Rohde. Der Orthopädietechnikmeister sieht in seinem Beruf die ideale Mischung zwischen handwerklichen und kaufmännischen Aufgaben. „Jeder Tag ist eine Herausforderung und erfordert viel Kreativität“, so der 41-Jährige. „Da jeder Mensch einmalig ist, müssen stets individuelle Lösungen gefunden werden.“ Eine Einheitsprothese? Die gibt es nicht. Außer Prothesen, Orthesen oder Bandagen anzufertigen, lernen die Auszubildenden unter

anderem auch, Analysen für Haltung und Bewegung durchzuführen. „Wir nutzen modernste Technik und sind Handwerker, Dienstleister, Berater und Verkäufer zugleich“, so Rohde. Der Vorteil bei Hofmann gegenüber anderen Häusern ist das familiäre Klima. „Wir können die Stärken des Auszubildenden gezielt fördern“, sagt der Geschäftsführer. Wer gute Leistungen zeigt, wird im Anschluss gern übernommen und hat beste Aufstiegs- und Weiterbildungsmöglichkeiten auf dem wachsenden Gesundheitsmarkt. mw



Hauptsitz

Bischofstraße 1
19055 Schwerin

Fax

(0385) 5 92 38 23

E-Mail

sani.hofmann@t-online.de

Hofmann bietet freie Ausbildungsplätze in den Bereichen:

- Orthopädietechniker/in
- Orthopädieschuhtechniker/in
- Einzelhandelskauffrau/-mann
- Verwaltungsfachangestellte/r

Jetzt Beratungstermine zu den Ausbildungsberufen vereinbaren!

Ansprechpartnerin:
Frau Bohne
(0385) 5 92 38 11
Bewerbungen sind schriftlich einzureichen.



Hausbesetzer im Faultierkorb

Als das Faultierweibchen Ayla aus dem Schweriner Zoo kürzlich in ihren geliebten Katzenkorb klettern wollte, war der bereits besetzt. Ein Bergmeerschweinchen hatte es sich darin gemütlich gemacht und verteidigte lautstark sein neues Reich. Ayla zog den Rückzug an und suchte Platz im Häuschen des Bergmeerschweinchens. Dessen Häuschen ist für ein Faultier viel zu klein. Das merkte auch Ayla, denn sie bekam nur den Kopf hinein und alle Versuche, den Rest des Körpers nachzuziehen, blieben erfolglos.

Ja, ich schäme mich! Ja, ich habe ein richtig schlechtes Gewissen. Letzte Woche erblickte ich in der Mecklenburgstraße eine Persönlichkeit des politischen Lebens mit prall gefüllten Einkaufstaschen - und ich habe schamhaft meinen Blick abgewendet. Denn ich habe große Zweifel, überhaupt noch ein guter Staatsbürger zu sein. Warum? Ich mag keine Schulden! Es bereitet mir körperliches Unbehagen, wenn ich mir vorstelle, immense Schulden zu haben. Noch schlimmer, wenn ich tatsächlich Schulden habe, dann geht es mir wirklich richtig schlecht. An dieser Stelle Grüße an unseren Fensterbauer. Ich weiß, meine Schuldenangst ist absolut altmodisch, aber was soll ich machen?! Für mich ist die Sache ganz einfach: Wenn etwas nicht gedeckt ist, wenn ich nicht wirklich weiß, wie ich etwas über einen längeren Zeitraum sicher bezahlen oder abzahlen kann, dann kaufe ich es NICHT! Zum einen bin ich so erzogen, das hat Oma mir beigebracht. Zum anderen hat es auch einen ganz praktischen Grund: Jedes Talerchen, über das ich entscheiden darf, ist am Ende mein Geld. Ich ganz persönlich muss für Fehlausgaben, für Schulden und für jede Art von Verschwendung geradestehen vor meiner Bank - und vor allem vor meiner Frau! Wenn es nur fremdes Geld wäre, für deren Ausgabe ich nie wirklich verantwortlich gemacht würde, da wäre vieles

sehr viel leichter. Aber egal. Es muss anders werden. Ich muss mich zwingen. Ich muss mir ein Beispiel nehmen und endlich im Kleinen das Große nachempfinden. Vielleicht sollte ich zu Hause anfangen: Wie wäre es, wenn ich unser Wohnzimmer renoviere ... das muss zwar nicht sein, aber wenn es richtig schön was kostet? Und wenn wir schon mal dabei sind, dann sollten wir zwischen die neu bemalten Wände auch gleich noch neue Möbel stellen ... Die alten hätten es locker noch eine ganze Weile gemacht, aber wenn es richtig schön was kostet? Und Technik muss in die neue Wohnstube natürlich auch noch rein, alles vom Allerfeinsten. So ein ganz dicker Flachbildschirm mit Plasma, HD und hast du nicht gesehen ... gut, der alte ist gerade erst ein paar Jahre alt und er hätte sicher noch eine Weile schöne bunte Konsum-

bilder geliefert, aber wenn es richtig schön was kostet? Übrigens könnte der alte Fernseher dann ins Schlafzimmer, damit meine Gattin wenigstens noch etwas Unterhaltung hat. Vor lauter Schuldenmacherei käme ich ja kaum noch in den Schlaf, geschweige denn zu meiner Frau. Und wenn die Blase am Ende platzt? Dann brauche ich einen Rettungsschirm. Ich meine, die Bank holt im Zweifel den Fernseher wieder ab. Die Nachbarn werden allenfalls betreten gucken ... Vielleicht meine Schwiegermutter? Aber die, selbst wenn sie es könnte, würde sich schön bedanken! Na, ich ahne schon, wo es hingeht. Ich werde mich weiterhin schämen und ein schlechtes Gewissen haben, weil ich so ein altmodischer Zeitgenosse bin, der keine Schulden mag! Und wissen Sie was? Mir geht es richtig gut dabei! Beste Grüße von Haus zu Haus. *Leif „Erwin“ Tennemann*



MARGARETEN HOF

Einkaufs- und Dienstleistungszentrum Centerbüro
Am Margaretenhof 28
19057 Schwerin
(0385)4 86 79 14

- Werbegemeinschaft Margaretenhof**
- Fahrrad Kather
 - Waschcenter
 - Jeans-Farm
 - Meckl. Backstuben
 - Handy Girls
 - Ernsting's Family
 - ML Moden
 - Elektro Speidel
 - Sparkasse Schwerin
 - Friseur & Kosmetik
 - Gastronomie

Sonntageinkauf am 11. März von 12 bis 17 Uhr

Shoppern und Trödeln am Sonntag

Warnitz • Die Händler des Margaretenhofs wollen auch in diesem Jahr wieder mit guten Angeboten, viel Service und tollen Aktionen überzeugen. Los geht es mit Sonntageinkauf und großem Flohmarkt am zweiten Märzwochenende.

Wie auch an den Folgeterminen im Juni, September und Dezember findet der Sonntageinkauf parallel mit dem Großen Flohmarkt sowie am 17. Juni und 9. September auch mit einem kostenlosen Kinderflohmarkt statt. Aktionen gibt es Am Margaretenhof zu

jeder Jahreszeit, ob die Gebrauchtradbörse bei Fahrrad Kather, Spezialangebote bei den Handy Girls, Gewinnspiele, Bastelaktionen für Kinder oder Rabatte zum Schlussverkauf - ein Besuch lohnt sich immer! 1.200 kostenlose Parkplätze bieten Stellfläche für jeden Pkw. Da die Stände für den Kinderflohmarkt für Kinder bis 14 Jahre kostenlos sind, am besten schon jetzt den Platz sichern. Am schnellsten gehts mit dem Kontaktformular auf der neuen Internetpräsenz www.margaretenhof-schwerin.de *sbu*



Die Fachgeschäfte, ROLLER und ALDI, haben am 11. März für die Margaretenhof-Besucher von 12 bis 17 Uhr geöffnet
Foto: maxpress/mz



Irina Geßner hilft bei der Bedienung

Aktionswoche im Waschcenter

Frühlingsduft für Kleidung und mehr

Warnitz • Das SB-Waschcenter Am Margaretenhof hat sich den Frühjahrsputz im Wäschschrank auf die Fahne geschrieben und lädt vom 5. bis 9. März zur Aktionswoche ein. Insgesamt 18 Waschautomaten mit einem Fassungsvermögen von bis zu 18 Kilogramm warten auf Kleidung, Schlafsäcke, Decken, Kissen oder auch Gardinen und Vorhänge. Wer Anleitung oder Hilfe beim Waschen, Trocknen oder Wäsche zusammenlegen benötigt, bekommt montags bis freitags von 8 bis 13 Uhr Unterstützung durch Servicemitarbeiterin Irina Geßner, auch außerhalb der Aktionswoche. Weitere Informationen gibt es auf der neuen Internetseite www.waschcenter-margaretenhof.de



Reetgedeckte Urlaubsdomizile mit Blick auf das Wasser entstehen in den Seebädern rund um Heringsdorf

Ferienhäuser auf der Insel Usedom

Usedom • Eine der schönsten Inseln an der Ostsee ist Usedom. Hierher zieht es immer mehr Menschen, um Urlaub zu machen und in Ruhe auszuspannen. In dieser herrlichen Landschaft entstehen hochwertige reetgedeckte Ferienhäuser mit unmittelbarer Nähe zum Wasser.

Über 70 dieser exklusiven Ferienhäuser baute die PRO-TEC GmbH in den vergangenen drei Jahren in den Seebädern der Insel Usedom. Immer in der Nähe des Achterwassers und oft mit herrlichen Blick über Wiesen auf das Wasser.

„Wir haben viele Nachfragen von Anlegern und Nutzern, die diese naturbelassene Gegend sehr bevorzugen“, sagt Geschäftsführer Curt Rackow. „Deshalb legen wir jetzt zwei neue Baugebiete auf. 20.000 Quadratmeter Grundstück erschließen wir in Zinnowitz und 4.000 Quadratmeter im benachbarten Zempin.“ Zwei Haustypen hat die PRO-TEC GmbH im Angebot: Das



Markant: Die Natursteinwelle vor dem exklusiven Ferienhaus Zinnowitz (li.). Der Haustyp passt sich gut in die Landschaft ein. So wie auch das Ferienhaus Heringsdorf Fotos: PRO-TEC

Ferienhaus Zinnowitz und das Ferienhaus Heringsdorf. Jedes Haus wird von professionellen Dachdeckern mit Reet gedeckt. Besonders markant ist der Feldsteinwall vor dem Haus. Zur individuellen Innenausstattung gehören Sauna und Küche. „Auch die neuen Baugebiete liegen in unmittelbarer Nähe zum Wasser. In der ersten Reihe wieder mit direktem Wasserblick“, erklärt Rackow.

Die PRO-TEC GmbH baut bereits seit 2003 erfolgreich an der Küste Norddeutschlands. Mit hiesigen Architekten, einheimischen Unternehmen und Fachkräften aus dem Land wird dabei gearbeitet. Rackow: „Ich habe bislang sehr gute Erfahrungen gemacht. Die Qualität stimmt. Der Vertrieb der Häuser in den neuen Baugebieten beginnt bereits im Mai.“ Weitere Informationen über: www.pro-tec-gmbh.de hh



Adresse
PRO-TEC GmbH
Pampower Straße 54
19061 Schwerin
Telefon
0385-64 10 200
Internet
pro-tec-gmbh.de
waskow@pro-tec-gmbh.de

Geschäftsführung
Curt Rackow

Ferienhäuser zu vermieten

Zum Service der PRO-TEC GmbH gehört auch die Vermietung von Ferienhäusern direkt an der Ostsee. Engagierte Mitarbeiterinnen und Mitarbeiter kümmern sich um die Ferienhausvermietung und den dazugehörigen Service.

Unter **fewo-direkt.de** sind die Häuser z.B. unter folgenden Zugangs-codes anzuschauen und zu buchen:
Storchennest 787509
Fischerhus 507674
Krabbenhus 515135
Muschelhus 527423

Wohnen direkt am Zippendorfer Strand mit unverbautem Blick auf den Schweriner Innensee

Strandwohnungen direkt in Schwerin

Schwerin • Eine Baulücke an einem der schönsten Binnenstrände Deutschlands wird nun geschlossen. Am Zippendorfer Strand entstehen fünf hochwertige Eigentumswohnungen mit unverbautem Seeblick.

Noch vor der Wende stand hier ein Konsum. Später wurde der Flachbau als Eisdielen genutzt. Inzwischen ist die marode Baracke längst abgerissen und ein Sandparkplatz daraus geworden. Künftig dürfen hier Menschen mit tollem, unverbautem Blick auf den Schweriner Innensee, das Schloss und den Dom wohnen. Direkt dort, wo 1775 für die herzogliche Prinzessin Charlotta ein Spazierweg zwischen Zippendorf und Mueß entlangging. 1282 schenkte Graf Helmold den Ort der Stadt Schwerin. Im 19. Jahrhundert wurde aus Zippendorf ein beliebtes Naherholungsgebiet. Aus diesem Grund wurde der Villenbaustil auch optisch aufgenommen. Großzügige Grundrisse für 90 bis 120 Quadratmetern große Wohnungen mit je zwei Balkonen zur Seeseite sollen hier gebaut werden. Für jeden Eigentümer ist zudem ein Parkplatz in der hauseigenen Tiefgarage vorgesehen.

Schon längst hatte Curt Rackow (Foto), Geschäftsführer von PRO-TEC eine Idee



für diese Baulücke. Der seit 1994 in Schwerin an zahlreichen Bauprojekten beteiligte Unternehmer hat ein Auge für gute Standorte. „Es muss einfach passen: Der Standort und garantierte Bauqualität gehören für eine solche Investition zusammen. Aus diesem Grund verwenden wir immer hochwertige Materialien und beauftragen versierte

Handwerksunternehmen aus der Region,“ so Curt Rackow, der auch als von der IHK öffentlich bestellter und vereidigter Sachverständiger für Schäden an Gebäuden arbeitet. Das Wohnhaus mit großen Fensterfronten und verglasten Balkonverkleidungen passt gut an den Zippendorfer Strand. Das Erdgeschoss befindet sich im Hochparterre, um den neuen Bewohnern ein angenehmes Sicherheitsgefühl zu geben. Im Mai beginnt der Verkauf. hh

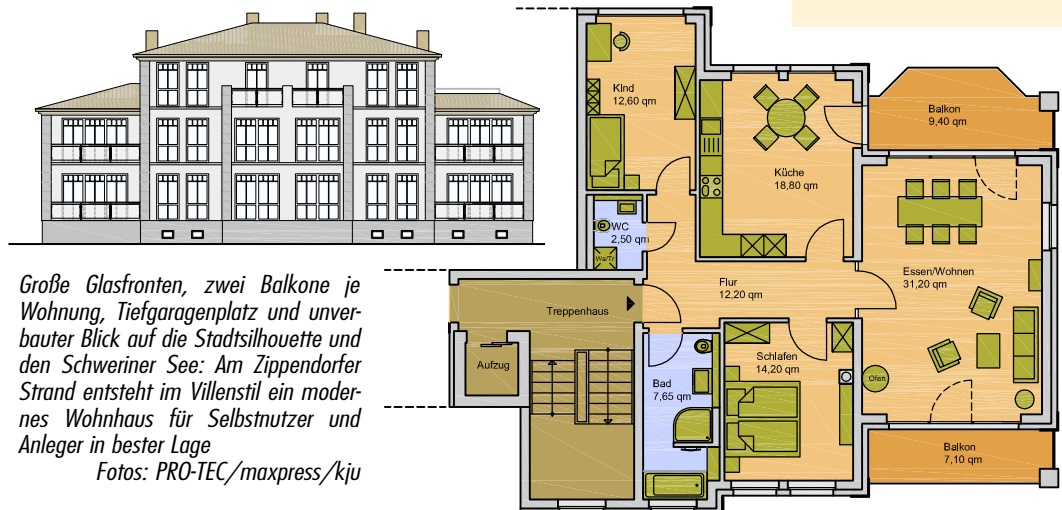

Große Glasfronten, zwei Balkone je Wohnung, Tiefgaragenplatz und unverbauter Blick auf die Stadtsilhouette und den Schweriner See: Am Zippendorfer Strand entsteht im Villenstil ein modernes Wohnhaus für Selbstnutzer und Anleger in bester Lage

Fotos: PRO-TEC/maxpress/kju



WOHN-PARK
ZIPPENDORF

Adresse

Wohnpark Zippendorf
Alte Dorfstraße 45
19063 Schwerin

Telefon

(0385) 20 10 10-0

Fax

(0385) 201010811

Internet

www.wohnpark-
zippendorf.de

Einrichtungsleitung

Christel Kliemchen

Telefon

(0385) 20 10 10 11

Pflegeleitung

Britta Schermer

Telefon

(0385) 20 10 10 52

Betreutes Wohnen

Ansprechpartnerin

Annette Ulsperger

Telefon

(0385) 20 10 10 16

Vermietung

Elke Hübhel

Telefon

(0385) 20 10 10 30

Auf dem Gelände

- Physiotherapie
- Restaurant
- Friseur
- Lebensmittelmarkt
- Parkhaus mit 250 Plätzen
- ambulanter Pflegedienst

Veranstaltungen

Nähere Informationen zum Leben im Wohnpark Zippendorf sowie zu den Veranstaltungen finden Interessenten unter der Internetseite www.wohnpark-zippendorf.de.



Die Azubis Patrick Wild, Marie-Christin Pham, Annika Kuhlmann und Marie-Theres Begunk (v.l.) sind im ersten Lehrjahr und absolvieren eine Ausbildung zum Altenpfleger im Wohnpark Zippendorf
Foto: maxpress/mu

Wohnpark bildet neue Fachkräfte aus

Ohne Azubis geht es nicht

Schwerin • Auszubildende sind ein wichtiger Bestandteil eines jeden Unternehmens. Auch der Wohnpark Zippendorf bildet in jedem Jahr unter anderem neue Altenpflegerinnen und Altenpfleger aus und sichert so den Nachwuchs an Fachkräften.

Derzeit sind 14 Auszubildende in der Altenpflege beschäftigt. Drei von ihnen werden ihre Ausbildung in diesem Jahr erfolgreich beenden. Die Ausbildung in der Altenpflege unterteilt sich in Theorie und Praxis. Der theoretische Lernstoff wird überwiegend in der Evangelischen Altenpflegeschule am Schweriner Pfaffenteich vermittelt. Hier arbeiten die Azubis

mit modernen Unterrichtsmaterialien in hervorragend ausgestatteten Klassenzimmern. Der praktische Teil wird in der Einrichtung, also in den Häusern des Wohnparks selbst, durchgeführt. Auch verschiedene Praktika in anderen Einrichtungen gehören zur Ausbildung zum Altenpfleger. Dabei lernen die Azubis neue Perspektiven kennen und sammeln wertvolle Erfahrungen.

Die Auszubildenden in der Altenpflege werden im Wohnpark Zippendorf von Praxisanleitern begleitet. Sie stehen den Azubis zur Seite, unterstützen sie und festigen theoretisches sowie auch praktisches Wissen. Sie geben praktische Tipps und unterstützen die Azubis bei den Prüfungs-

vorbereitungen. Im Wohnpark Zippendorf wird aber auch die Ausbildung zu anderen Berufen wie Hauswirtschaftler/-innen und Koch/Köchin angeboten. Hier arbeitet der Wohnpark sehr eng mit der Schweriner Bildungswerkstatt zusammen.

Neue engagierte und gut ausgebildete Fachkräfte werden immer wichtiger, vor allem im Pflegebereich. Deshalb beteiligte sich der Wohnpark Zippendorf am 24. Februar an der Messe „Nacht der Zukunft“ in der Diskothek Zenit. Dort stellten zahlreiche Unternehmen verschiedene Berufe vor. „Ich bin sicher, dass wir viele Besucher auf die bei uns gebotenen Ausbildungsmöglichkeiten aufmerksam machen konnten“, so Christel Kliemchen.

Stationäre Pflege und Betreutes Wohnen in Zippendorf vorgestellt

Wohnpark präsentiert sich auf Messe 50+



Schon im vergangenen Jahr war der Wohnpark auf der Messe vertreten Foto: WPZ

Schwerin • Bereits zum neunten Mal ist die Landeshauptstadt Veranstaltungsort der Landesausstellung für Gesundheit und Lebensfreude „Mitten im Leben 50+“. Vom 30. März bis zum 1. April findet die Messe in der Kongresshalle statt.

Auch in diesem Jahr wird sich der Wohnpark Zippendorf mit einem Stand präsentieren. „Wir nehmen immer wieder gerne an dieser Messe teil, weil wir somit die Gelegenheit haben, mit den Interessenten sofort persönlich ins Gespräch zu

kommen“, sagt die Einrichtungsleiterin Christel Kliemchen. Das Team des Wohnparks wird alle Besucher ausführlich über die stationäre Pflege in den Pflegeheimen sowie das Betreute Wohnen beraten. Informationsmappen sowie Flyer und eine Präsentation werden für Interessenten bereitgestellt, sodass sie sich einen kleinen Überblick über den Wohnpark Zippendorf verschaffen können.

„Das Team des Wohnparks Zippendorf freut sich auf Ihren Besuch“, so Christel Kliemchen.

Nach nur vier Jahren mit Ausbildung und Bachelorstudium fertig sein

Ideale Kombination für Abiturienten

Schwerin • Wer Ausbildung und Studium miteinander verknüpft, kann beides in nur vier Jahren schaffen - und zwar in Schwerin! Die SWS Schulen bieten für die gefragten Gesundheitsberufe Physiotherapie und Logopädie die Möglichkeit, nach der Ausbildung in nur zwei Semestern zusätzlich den Bachelorabschluss zu erwerben.

„Etwa die Hälfte unserer Schüler entscheiden sich für das anschließende Bachelorstudium“, sagt Dr. Barbara Dieckmann, Senior-Geschäftsführerin der SWS Schulen. Das hat einen guten Grund: Der Studienabschluss befähigt zur **Leitungsposition** in Praxen und Krankenhäusern. „Neben wissenschaftlichen Kenntnissen wird betriebswirtschaftliches Wissen vermittelt“, so Dr. Dieckmann. Auch wer sich als Logopäde oder Physiotherapeut selbstständig machen möchte, für den empfiehlt sich der Bachelor. Seit zehn Jahren kooperieren die SWS Schulen mit der im Gesundheitsbereich am besten bewerteten Hochschule in den Niederlanden. Bislang war es nur dort möglich, den Bachelor zu machen. Ab diesem Jahr geht das auch auf dem modernen „**Campus am Ziegelsee**“ in Schwerin.

„Wir legen bereits während der Ausbildung großen Wert auf einen hohen Praxis-

anteil in Verbindung mit wissenschaftlichen Erkenntnissen“, sagt Jochen Wagner, Management Assistent der Geschäftsführung und Leiter Aus- und Fortbildungsmanagement. Teil der Ausbildungsinhalte ist zum Beispiel das „**Clinical Reasoning**“. Diese Lehre hat zum Ziel, ein für den individuellen Patienten bestmögliches Vorgehen in Bezug auf dessen Diagnostik, Therapie und Rehabilitation zu finden.

„Unsere beruflichen Schulen genießen einen **sehr guten Ruf**, da wir umfassend ausbilden.

So haben unsere Logopädieabsolventen während der praktischen Ausbildung beispielsweise mit am Kehlkopf operierten Patienten wie auch mit Kindern und neurologischen Patienten gearbeitet“, sagt Senior-Chefin Dr. Dieckmann.

Die Jobs können sie sich anschließend

aussuchen. So ist es kein Wunder, dass viele Schüler und Studenten von Hamburg oder aus Schleswig-Holstein herziehen, um die erstklassige Ausbildung zu erhalten.

Interesse? Mehr Infos gibt's im Internet auf www.sws-schulen.de.



Paula Mäder absolvierte ihre Ausbildung an der SWS-Logopädie-schule, anschließend machte sie ihren Bachelor und Master of Science. Heute ist die erst 27-Jährige logopädische Leiterin an einem Therapiezentrum

Schweriner Haus des Lernens wird um die Integrierte Gesamtschule erweitert

Ab nächstem Schuljahr startet erste Klasse 7

Schwerin • Längeres gemeinsames Lernen - das ist die Grundsatzposition am „Schweriner Haus des Lernens“, um alle Schüler bestmöglich fördern zu können. Daher ist es nur logisch, dass das Haus nun um eine Integrierte Gesamtschule mit den fortführenden Jahrgangsstufen 7 bis 10 erweitert wird.

Bereits ab dem kommenden Schuljahr wird die erste Klasse 7 starten. Die Schüler der

sechsten freuen sich schon. Statt auf eine andere Schule wechseln zu müssen, können sie auf ihrem modernen Bildungscampus bleiben. Das **besondere Profil der Schule** zeigt sich auch in den höheren Klassen.

„Wir sind vom Ganztagschulkonzept und der gezielten individuellen Förderung unserer Schüler überzeugt“, sagt Jana Dieckmann, Junior-Geschäftsführerin der SWS Gruppe.



Neben dem regulären Unterricht werden Freizeit- und Fördermöglichkeiten im Rahmen von Arbeitsgemeinschaften, Lernzirkeln, Förderunterricht und Schülerfirmen angeboten. Im Wahl-

pflichtunterricht können sich die Mädchen und Jungen spezialisieren und beispielsweise eine zweite Fremdsprache erlernen. Besonderes Augenmerk legt die Schule auf die Berufsfrühorientierung. „So werden wir unter anderem verschiedene Berufsfelder und Perspektiven kennenlernen, Berufsinformationsmessen besuchen und Bewerbungstrainings anbieten“, sagt Jana Dieckmann. „Zudem wollen wir verstärkt mit außerschulischen Kooperationspartnern zusammen-



arbeiten, beispielsweise mit der IHK Schwerin und der Hochschule Wismar.“ Natürlich können auch Schüler, die momentan noch auf eine andere Schule gehen, zum „Schweriner Haus des Lernens“ wechseln. Jana Dieckmann berät gern. Telefonisch ist sie unter (0385) 20 888 60 zu erreichen. Jetzt nachfragen und Platz sichern!
Marthe Westphal



Die Freude ist groß: Nach der sechsten Klasse brauchen sie nicht auf eine andere Schule wechseln, sondern können am „Schweriner Haus des Lernens“ bleiben Foto: maxpress/ky



SWS Schulen gGmbH
Campus am Ziegelsee
Ziegelseestraße 1
19055 Schwerin

Berufliche Schulen der SWS in Schwerin

- SAWOS Altenpflegeschule und Kranken- und Altenpflegehilfeschule
- Logopädie-schule
- Physiotherapieschule und Masseur-schule
- Weiterbildungs- und Kurscenter

Kita

(0385) 20 88 80

Schweriner Haus des Lernens

- Grundschule Kl. 1-4
 - schulartunabhängige Orientierungsstufe Klasse 5 und 6
 - Integrierte Gesamtschule ab Klasse 7
- Schulsekretariat
(0385) 2088860
Zentrale
(0385) 20 88 80

Termine

- Samstag, 3. März, 10 bis 15 Uhr Beratungstag berufliche Schulen und Fachhochschule
- Mittwoch, 14. März 17 bis 19 Uhr Infoabend berufliche Schulen und Fachhochschule
- Samstag, 31. März, 10 bis 15 Uhr: **Frühlingsfest** und Tag der offenen Tür für alle Bereiche (Allgemeinbildung, berufliche Bildung, Fachhochschule i.G., Gesundheitszentrum)





20 Jahre in Schwerin

Dienstleistungszentrum

Wismarsche Str. 380
19055 Schwerin

Öffnungszeiten

Mo. 7 bis 17 Uhr
Di. 7 bis 18 Uhr
Mi. 7 bis 16 Uhr
Do. 7 bis 18 Uhr
Fr. 7 bis 15 Uhr

Telefon

(0385) 59 09 60

E-Mail

info@stolle-ot.de

Internet

www.stolle-ot.de

Filialen

Hamburger Allee 130
(0385) 2 01 51 92

Gusenum, Wismarsche
Str. 132-134

(0385) 56 27 44

J.-Polentz-Str. 24
(0385) 4 86 60 59

J.-Brahms-Straße 59
(0385) 7 45 16 15

Eldena
(038755) 2 02 83

Wismar
(03841) 25 28 48

MEDISANUM

MVZ GmbH Schwerin
Wismarsche Str. 380
19055 Schwerin

Telefon

(0385) 59 09 663

Fax

(0385) 5 90 96 691

E-Mail

info@medisanum.de

Internet

www.medisanum.de

Physiotherapie Logopädie Facharztpraxen

- Orthopädie und Chirotherapie
- Kinderheilkunde und Neonatologie (Neugeborenenheilkunde)



Matthias Schröder (hinten links), Betriebsleiter vom Sanitätshaus Stolle Schwerin, mit der 1. Fußball-Männemannschaft des Schweriner SC und dem Stolle-Sportkoffer Fotos: maxpress



Stolle-Orthopädeschuhtechnikermeister Niels Kalcher (re.) erklärt die Fußdruckanalyse

Stolle unterstützt Sportler der Landeshauptstadt mit fachgerechter Versorgung

Großes Engagement mit Leidenschaft

Schwerin • Beim Sport kann im Eifer des Spiels schnell eine Verletzung auftreten. Gut ist, wenn man dann auf eine schnelle Versorgung setzen kann. Diese bietet das Sanitätshaus Stolle den Sportlern des Schweriner SC und weiteren Sportvereinen an.

Bereits jetzt unterstützt Stolle die Handballer des SV Post Schwerin. Nun baut das Sanitätshaus sein sportliches Engagement weiter aus. Es unterstützt den FC Mecklenburg

Schwerin, einen Förderverein, der sich für den Fußball in der Landeshauptstadt stark macht. Symbolisch dafür übergab Betriebsleiter Matthias Schröder der 1. Männermannschaft des SSC einen Stolle-Sportkoffer mit allen wichtigen Materialien zur Erstversorgung bei Verletzungen während eines Spiels. „Der Sport hat eine wichtige Bedeutung in Schwerin. Umso wichtiger ist es, die Akteure dabei zu unterstützen“, so Matthias Schröder. „Gern helfen wir den Sportlern, in dem wir die Versorgung übernehmen.

Wir stellen zum Beispiel maßangefertigte Sporteinlagen und Bandagen zur Verfügung. Außerdem können die Sportler in unserer Einrichtung eine Laufband- und Bewegungsanalyse sowie statische und dynamische Fußdruckmessungen durchführen.“

Für eine professionelle Unterstützung hat Stolle sich Sportwissenschaftlerin Svenja Bachmann und Sporttherapeutin Anne Herrmann ins Boot geholt. Sie werden zukünftig die von Stolle unterstützten sportlichen Veranstaltungen begleiten. *cj*

Rückenorthese für an Osteoporose erkrankte Patienten

Starker Halt für kranke Knochen

Schwerin • Osteoporose ist eine Stoffwechselerkrankung, bei der die Knochen porös werden und an Festigkeit verlieren. Dadurch sind sie anfällig für Brüche. Osteoporose-Patienten, deren Wirbelsäule bereits durch Wirbelbrüche geschädigt ist, wird das Tragen einer Rückenorthese empfohlen.

Durch das Tragen einer Rückenorthese werden die Wirbelsäule aufgerichtet und die Rückenmuskulatur gestärkt. Die elas-

tischen Materialien üben gemeinsam mit der Rückenschiene Zugkräfte auf den Körper aus. Jedesmal, wenn der Patient in eine Fehlhaltung verfällt, erinnert ihn die Orthese durch sanften Druck wieder an die richtige Haltung. Der Patient spannt die Muskeln an, der Oberkörper richtet sich fast unbewusst wieder auf. So kann dem für Osteoporose typischen Rundrücken entgegengewirkt werden. Zusätzlich wird durch diesen Mechanismus die Rückenmuskulatur gestärkt. Kräftige Muskeln bewirken einen Rückgang der Schmerzen und verbessern die Mobilität im Alltag.

Die Rückenschiene muss individuell durch einen Orthopädietechniker angepasst werden. Dies übernehmen die Mitarbeiter im Sanitätshaus Stolle. Hier werden Patienten mit Osteoporose umfassend betreut. Das Stolle-Team kümmert sich um die Beschaffung der Orthese, passt diese genau an den Körper des Patienten an und gibt Tipps für den richtigen Umgang.

Für die ärztliche Beratung stehen die Orthopäden des MEDISANUMs zur Verfügung. Ihre Praxen sind im gleichen Haus untergebracht. Termine können kurzfristig vereinbart werden. Für eine physiotherapeutische Behandlung müssen die Patienten ebenfalls keine langen Wege auf sich nehmen. Die Praxis für Physiotherapie ist ebenfalls vor Ort. *cj*



Nach einer Eingewöhnungszeit wird die Orthese ganztags getragen Foto: medi

Angebot der Praxis Dr. Grigo

Mit Messverfahren Dichte bestimmen

Schwerin • Besteht bei Patienten der Verdacht auf Osteoporose, lässt sich dies mit einer Knochendichtemessung nachprüfen. Stolle arbeitet hierfür mit Dr. med. Bernd Grigo zusammen, der die Messung ab dem 1. April wieder in seiner Praxis anbietet.

Die Untersuchung von Hüftgelenken und Lendenwirbelsäule dauert etwa fünf Minuten. Der Patient liegt dabei auf einem Gerät, das wie eine große Liege aussieht. Mit Hilfe eines computertechnischen Auswertungsverfahrens kann im Anschluss der Messung der Dichtewert bestimmt werden.

Das von Dr. med. Grigo angebotene Messverfahren zur Bestimmung der Knochendichte ist wissenschaftlich anerkannt. Allgemein wird empfohlen, bei Frauen ab dem 70. und bei Männern ab dem 75. Lebensjahr eine Knochendichtemessung durchzuführen.

Kontakt Praxis Dr. med. Bernd Grigo
Wismarsche Str. 132-134
19053 Schwerin
Tel.: (0385) 555 81 00



Die Mitglieder der Gesundheitskasse gehören zu den zufriedensten

Bester Service für die ganze Familie



Schwerin • Die ausgezeichneten Service- und Beratungsangebote der AOK Nordost schneiden bei unabhängigen Tests regelmäßig gut ab. Nachgefragt bei Michael Bögner, Unternehmensbereichsleiter.

hauspost: Womit sind die AOK-Versicherten besonders zufrieden?

Michael Bögner: Vor allem mit dem umfangreichen Leistungs- und Serviceangebot. So schnitt die AOK Nordost beim letzten großen Familien-Test der Zeitschrift „Guter Rat“ hervorragend ab und gehört damit zu den Top 10 der besten regionalen Krankenkassen für Familien. Dank ihrer zahlreichen Angebote speziell für Familien mit Kindern konnte sich die Gesundheitskasse einen der vorderen Plätze sichern.

hauspost: Auch der TÜV Saarland bescheinigte der AOK bereits zum dritten Mal in Folge das TÜV-Siegel „Service tested“ mit der Note gut (2,0). Was kam besonders gut an?

Michael Bögner: In dem Test zeigten sich die befragten Kunden rundum zufrieden mit der Qualität der Beratung, dem Einfühlungsvermögen in ihre Situation, der Einsatzbereitschaft der Mitarbeiter und deren fachlicher



Das ausgezeichnete Service- und Leistungsangebot der AOK kommt gut an. Es gibt eine Menge Gründe, die AOK im Freundes- und Familienkreis weiter zu empfehlen Foto: AOK

Kompetenz. Ganz besonders positiv wurden die telefonische Erreichbarkeit, die Öffnungszeiten der AOK-Servicecenter und die Nähe zur AOK erlebt.

hauspost: Stichwort Leistungsangebot. Auch bei den Selbstbehalt-Wahlтарifen gehört die Gesundheitskasse zu den besten Anbietern...

Michael Bögner: Das stimmt. Im Auftrag

von Focus Money hat das unabhängige Deutsche Finanz-Service Institut bei 67 gesetzlichen Krankenkassen die Daten zu den Angeboten bei den Selbstbehalt-Wahlтарifen erhoben. Auch hier ist das Ergebnis top: Im Ergebnis bieten die Tarife der AOK Nordost ihren Mitgliedern beste finanzielle Vorteile. Mehr Informationen unter der Webadresse www.aok.de/nordost >> Familie

Mit Fifty-Fifty-Taxi-Tickets sicher von der Party nach Hause

Ab 1. März wieder bei der AOK

Schwerin • Nur fünfzig Prozent zahlen, hundertprozentig sicher ankommen: Ab sofort gibt es die neuen Fifty-Fifty-Taxi-Tickets wieder in den AOK-Servicecentern in Schwerin. Die Verkehrssicherheitsaktion, bei der junge Menschen an den Wochenenden mit dem Taxi zum halben Preis von der Party nach Hause fahren können, gibt es in Mecklenburg-Vorpommern seit 1998.

Dabei kooperieren das Ministerium für Energie, Infrastruktur und Landesentwicklung, die Taxi-Genossenschaft, die AOK Nordost und ANTENNE MV. „Wir wollen, dass die jungen Menschen nach einem ausgelassenen Abend auch sicher nach Hause kommen. Deshalb hoffe ich, dass wieder möglichst viele von ihnen nach dem Party- oder Discobesuch mit den Taxi-Gutscheinen unterwegs sind“, sagt Doreen Rambow, AOK-Niederlassungsleiterin in Schwerin. Das Land

finanziert die Taxi-Gutscheine mit insgesamt 63.000 Euro zur Hälfte. Unterstützt wird die Aktion von ANTENNE MV. Verkauft werden die Tickets in allen Niederlassungen der AOK Nordost. Einzulösen sind sie beim Taxifahrer. Das Prinzip ist einfach: Wer ein Ticket für 2,50 Euro kauft, kann für fünf Euro mit dem Taxi fahren. Tickets können zum Beispiel auch von Eltern oder Großeltern gekauft werden. Nutzen können die Tickets allerdings nur Jugendliche zwischen 16 und 25 Jahren. Gültig sind sie übrigens auch für Fahrten über die Landesgrenze hinweg (z. B. von oder nach Berlin oder Brandenburg), sofern die Fahrt in Mecklenburg-Vorpommern beginnt oder endet.

Tickets gelten immer freitags, samstags sowie vor und an gesetzlichen Feiertagen von 20 Uhr abends bis 8 Uhr morgens. Eine Fahrt kann mit mehreren Gutscheinen „bezahlt“ werden.

Verkauft werden die neuen Taxi-Tickets bis einschließlich 30. Januar 2013 oder solange der Vorrat reicht. Diese können bis zum 28. Februar 2013 eingelöst werden. Bei Taxi-Ruf, bitte das Stichwort „Fifty-Fifty-Taxi“ nennen. Weitere Informationen zum Fifty-Fifty-Taxi-Ticket am kostenfreien AOK-Service-Telefon unter 0800 2650800 oder unter www.aok-on.de/nordost.



Sporttasche überreicht

Dankeschön für Kundenwerbung

Schwerin • Der 26-jährige Danny Müller aus Schwerin hat seine Chance genutzt. Er konnte seinen Stiefvater Jörg Fallik für die AOK Nordost werben. Jörg Fallik, der viele Jahre überzeugtes AOK-Mitglied war, wurde nach einem Jobwechsel von seinem Arbeitgeber bei einer anderen Krankenkasse angemeldet. Da er, seine Frau Kerstin und auch ihr Sohn Danny immer sehr zufrieden mit der AOK waren, kam Jörg Fallik sehr gern wieder zurück zur Gesundheitskasse. Als kleines Dankeschön überreichte die Niederlassungsleiterin der AOK in Schwerin, Doreen Rambow, dem jungen Tiefbaufacharbeiter ein Fitness-Set (Foto). In der praktischen Sporttasche befinden sich eine Trinkflasche, eine Waschtasche und eine Vitaminbox – zur Freude von Danny Müller.

Werben und gewinnen
Wer vom Angebot der Gesundheitskasse überzeugt ist, sollte das auch der Familie, den Freunden, Bekannten und Kollegen erzählen. Denn wer ein neues Mitglied wirbt, darf sich eins von vier tollen Dankeschön-Präsenten, zum Beispiel ein Wellness-Set oder eine Geldprämie, aussuchen. Zusätzlich nehmen alle Einsendungen an der großen Jahresverlosung mit attraktiven Preisen teil. Einsendeschluss dafür ist der 31. Dezember 2012. Und so gehts: Einfach unter www.aok.de/nordost auf „Mitglieder werben Mitglieder“ klicken und gemeinsam mit dem „Neu-Mitglied“ das entsprechende Formular ausfüllen und an die AOK schicken. Am besten auch gleich das Dankeschön-Präsent auswählen! Die gleiche Empfehlung geht auch an russischsprachige Schwerinerinnen und Schweriner:

Довольны ли Вы Вашим страхованием на случай болезни при Общей больнично-страховой кассе северо-восток? Тогда Вы далее советуете нас и Вы выигрываете замечательные цены. Больше под www.aok.de/nordost или Вы проходите в нашем центре сервиса.

AOK-Service-Telefon
Der direkte und kostenfreie Draht für Fragen zum Krankenversicherungsschutz - rund um die Uhr:
Tel.: 0800 2650800*
AOK-Service-Fax: 800 2650900* (*kostenfrei)



NDR
Landesfunkhaus
Mecklenburg-
Vorpommern
 Mecklenburg-Studio
 Schwerin
 Schlossgartenallee 61
 19061 Schwerin
 E-Mail: studio.schwerin
 @ndr.de

Geschichte des NDR in Land

Am 1. Januar 1992 ging der NDR mit all seinen Programmen im Land auf Sendung. Aus RMV wurde NDR 1 Radio MV, aus dem Nordreport das Nordmagazin. Auch die anderen NDR-Programme wie NDR Kultur, N Joy, NDR 2 und NDR Info sind seither in Mecklenburg-Vorpommern präsent.

Ausstellung im Schlossparkcenter Schwerin

Vom 4. bis 10. März zur Geschichte und den Geschichten des NDR

Radiotipp NDR 1 Radio MV: Das Forum

22. März
 20.15 - 21 Uhr
 20 Jahre NDR in Mecklenburg-Vorpommern: Das sind zwei Jahrzehnte voller Politik, wichtiger Großereignisse, besonderer Kultur-Projekte und verschiedenster Programmaktionen.

Blitzer melden

Kostenfrei unter (0800) 59 59 100! Hier gibt es auch weitere Informationen zu den Frequenzen und Programmen von NDR 1 Radio MV sowie zum Nordmagazin.

Fernsehtipps NDR: Land und Leute

Montag bis Freitag
 18 Uhr

Nordmagazin
 täglich 19.30 Uhr



1996 wurde in Schwerin das NDR-Landesfunkhaus gebaut. Es ist eines der modernsten Funkhäuser in ganz Europa und zählt zu den wenigen, wo vom zweiminütigen Radiobeitrag bis zur Fernsehdokumentation alles produziert werden kann
 Foto: NDR

Journalist André Keil spricht über 20 Jahre Norddeutscher Rundfunk in Schwerin

Beliebtester Sender hat Geburtstag

Schwerin • Der Norddeutsche Rundfunk (NDR) feiert sein 20-jähriges Jubiläum in Mecklenburg-Vorpommern. Einer der ersten Mitarbeiter und heute Leiter des Mecklenburg-Studios Schwerin ist André Keil. hauspost sprach mit ihm über die einzigartige Erfolgsentwicklung des Senders, über seine Begegnungen mit Weltklassesportlern wie den Klitschko-Brüdern und über die journalistische Bedeutung des NDR.

hauspost: Am 1. Januar 1992 wurde aus den bisherigen Landessendern RMV, LMV und Radio DDR-Ferienwelle der NDR. Wie erlebten Sie als junger Reporter diese Anfangszeit?

André Keil: An Silvester machten wir die Tür hinter dem RMV zu und am Neujahrstag für den neuen Sender NDR auf. Zuvor waren wir nur ein kleines Team, machten lokales Programm. Und plötzlich fertigten wir Beiträge fürs Erste Deutsche Fernsehen und waren in jedem Haushalt zu sehen. Ich reiste durch die ganze Welt und durfte für die Live-Sportberichterstattung der ARD über großartige Sportereignisse berichten. Eine aufregende Zeit!

hauspost: Sie hatten den Auftrag die Sportredaktion in Mecklenburg-Vorpommern aufzubauen ...

André Keil: ... ja, ich war bis zur Wende Leistungssportler im Segeln gewesen, Sport lag mir daher schon immer sehr am Herzen. Mit 24 Jahren wurde ich dann Leiter der Sportredaktion und kommentierte in der Bundesligakonferenz neben Reportergrößen



Vor 20 Jahren musste sich André Keil seine Hörfunkbeiträge noch per Schere zusammenschneiden
 Foto: maxpress/mw

wie Werner Hansch und Gerd Rubenbauer. Das waren Legenden für mich, die ich als Jugendlicher jedes Wochenende im Radio gehört hatte. Ich berichtete aber nicht nur über Fußballspiele, sondern war auch bei den ersten Profiboxkämpfen der Klitschkos in den USA dabei und bei den Olympischen Spielen in Sydney und Athen. Seit 1992 produzierte die Sportredaktion dann fürs Radio und fürs Fernsehen. Wir lernten im Akkord. Aber auch unsere westdeutschen Kollegen konnten von uns lernen. Schließlich waren wir als ehemalige DDR-Bürger Improvisationskünstler! Zusammen mit dem Know-how aus Kiel und Hamburg wurde aus dem NDR in Schwerin ein verlässlicher Partner für die ARD und eines der beliebtesten Landesprogramme.

hauspost: Das kann man wohl sagen: Täglich schalten mehr als eine halbe Million Menschen NDR 1 Radio MV ein. Damit ist es das beliebteste aller öffentlich-rechtlichen Hörfunkprogramme in Deutschland. Auch das Nordmagazin im NDR Fernsehen steht seit Jahren auf der Beliebtheitsskala ganz oben. Wie erklären Sie sich diesen Erfolg?

André Keil: Ich denke, der NDR verkörpert einfach die norddeutsche Identität. Schon als DDR-Sender hatten wir unheimlich starke Quoten und das ist bis heute so. Die Menschen sind uns treu. Das liegt auch daran, dass wir als öffentlich-rechtlicher Sender den Journalismus hochhalten, offen für Themen bleiben und Spaß an unserer Arbeit haben. Das honorieren unsere Zuhörer und Zuschauer.

hauspost: Zahlreiche Auszeichnungen für die Mitarbeiter sprechen ebenfalls für die journalistische Qualität. Für das Geschichtsprojekt „Erinnerungen für die Zukunft“ zum Beispiel erhielt der NDR den Einheitspreis.

André Keil: Wir suchen uns die Themen nicht nach den Quoten, sondern beleuchten auch wichtige, ernste Aspekte. Besonders die Zeitgeschichte und Aufarbeitung der DDR-Zeit ist uns ein wichtiges Anliegen.

hauspost: Wie geht es mit dem NDR weiter?

André Keil: Wir haben viele Ideen für neue Projekte, vor allem zur neueren Zeitgeschichte! Und wir stehen vor der Komplettdigitalisierung des Fernsehens - eine große Herausforderung!

Interview: Marthe Westphal



André Keil stand nicht nur mit Sportgrößen vor der Kamera. Hier im Interview mit Topmodel Heidi Klum
 Fotos: NDR



Eines der ersten Spiele, die NDR-Reporter André Keil kommentierte, war das Europapokalspiel F.C. Hansa Rostock gegen den F.C. Barcelona

Berufstätige Mütter und Väter können ab sofort neues Betreuungsangebot nutzen

Kita Kirschblüte öffnet jetzt auch samstags

Weststadt • Ob im Supermarkt oder in der Gastronomie: Die Zahl derer, die samstags arbeiten müssen, ist groß. Gut, wenn während dieser Zeit die Großeltern oder Freunde aufs Kind aufpassen können. Wenn nicht, stehen Mütter und Väter vor einem großen Problem. Daher öffnet die Kindertagesstätte Kirschblüte jetzt auch an Sonnabenden.

„In den vergangenen Monaten wurde ich vermehrt vom Unternehmerverband und von Eltern darauf angesprochen, wie groß der Bedarf von Arbeitnehmern an flexiblen Kitaöffnungszeiten ist“, sagt Anke Preuß, Geschäftsführerin der Kita gGmbH. Eine Kinderbetreuung wird besonders samstags gewünscht. Ab dem 3. März bietet die Kita gGmbH daher nun jeden Samstag von 8.00 bis 16.30 Uhr die Möglichkeit, sein Kind in der Kita Kirschblüte betreuen zu lassen. Ausgenommen sind Samstage, die auf einen Feiertag fallen.

Junge pädagogische Fachkräfte mit frischen Ideen

Einer der pädagogischen Fachkräfte, die auch samstags die Betreuung übernehmen werden, ist der engagierte Erzieher Robert Ziller. Der 25-Jährige arbeitet seit zwei Jahren in der Kita Kirschblüte. „Die Arbeit mit

den Kindern macht viel Spaß, ist aber auch verantwortungsvoll“, sagt er. Die Kinder lieben ihn, denn er hat frische Ideen und weckt vor allem Interesse an handwerklichen Arbeiten. Robert hält die flexiblen Öffnungszeiten für eine sehr gute Betreuungsalternative für berufstätige Eltern. Diese können das Zusatzangebot auch nutzen, wenn die Tochter oder der Sohn in der Woche eine andere Kita besucht.

Bei Interesse an einer Samstagsbetreuung muss die Anmeldung bis zum Donnerstag, 14 Uhr, der jeweiligen Woche unter Telefon (0385) 71 06 04 erfolgen. Die Kosten für die Eltern betragen 5,50 Euro pro Stunde. „Bei vielen Gesprächen mit Unternehmern wurde deutlich, dass sie bereit wären, sich an den Kosten zu beteiligen“, sagt Anke Preuß. *mw*



Die Betreuungszeit beträgt mindestens sechs, maximal acht Stunden. So können arbeitende Mütter und Väter das Angebot in Anspruch nehmen.

Johann, Lea, Kaja und ihr Erzieher Robert Ziller (v. l.) bauen zurzeit ein Vogelhäuschen Foto: maxpress/jk



5. Kinderfestival der Sinne am 14. März

Mehr als 1.200 Kita- und Hortkinder werden am 14. März die Kinosäle des Capitols stürmen. Der Grund: Das Tanztheater Lysistratē, das Konservatorium und ATARAXIA laden zum Zuschauen und Mitmachen ein.

Spende an Kita Haus Sonnenschein

Im Rahmen ihres 20-jährigen Jubiläums spendete die Freiwillige Feuerwehr Schwerin-Schlossgarten 100 Euro an die benachbarte Kita „Haus Sonnenschein“. Seit Jahren besteht eine enge Zusammenarbeit.

Schnelle medizinische Hilfe in Schwerin rettete junger Griechin das Leben

Für Dimitra ging die Sonne wieder auf

Schwerin • Sie wollte das erste Mal Schnee anfassen und mit ihren Eltern Freunde in Deutschland besuchen. Für die 14-jährige Griechin Dimitra Kalyva wurde der Urlaub durch einen Schlaganfall unterbrochen.

Über Weihnachten bei Freunden in Friedrichsthal fröhlich feiern. Einmal Schnee anfassen und Menschen wiedersehen, die sonst ihren Urlaub im Hotel Esperos Village auf Rhodos buchen. Theo Kalyva, Vater zweier Töchter, hätte sich nichts Schöneres vorstellen können. Doch am Nachmittag des 4. Januars klagte seine jüngste Tochter über Kopfschmerzen und Übelkeit. Sein Freund Dimitri Gianiki verständigte gegen 18 Uhr den Notarzt. Der war in wenigen Minuten vor Ort und diagnostizierte „Schlaganfall“. Sofort wurde Dimitra in die Notaufnahme der HELIOS Kliniken Schwerin gefahren. Von 21 Uhr bis 1.30 Uhr dauerte die erste Not-OP. Eine genetische Aderschwäche verursachte den Blutstau im Kopf des jungen Mädchens und löste so den Schlaganfall aus.

Mit einer zweiten Operation wurde der Druck im Kopf gemindert. 14 Tage mussten die Ärzte Dimitra ins künstliche Koma versetzen. Für Vater Theo und Mutter Anseliki eine Zeit zwischen Hoffen und Bangen. „Als Dimitra Ende Januar wieder aus dem Koma

geholt wurde, ging für uns die Sonne auf“, sagt Theo Kalyva. „Es ist unglaublich, wie herzlich wir im Krankenhaus von den Ärzten, Schwestern und Pflegern aufgenommen wurden. Freunde, die wir aus Urlaubstagen auf Rhodos kennen, kamen einfach vorbei und halfen, wo sie nur konnten.“ Das größte Wunder aber kam für die Familie mit jedem Tag, an dem sich Dimitra wieder langsam bewegen konnte. „Wir sind so dankbar, dass

wir zu diesem Zeitpunkt in Schwerin waren und ein so modernes Krankenhaus vorgefunden haben. Das wäre in Griechenland derzeit nicht möglich gewesen. Auf Rhodos wurden sogar Krankenhäuser geschlossen“, so der Vater. Dimitra ist inzwischen aus dem Krankenhaus in die HELIOS Reha-Klinik nach Geesthacht überwiesen. Sie spürt endlich den ersten Schnee zwischen ihren Fingern und jeden Tag kommt ein Stück Leben zurück. *hh*



Theo Kalyva ist dem Team von Stationsärztin Dr. med. Heike Völzer dankbar

Foto: maxpress/kj

Heinze Geschäftsführer beim SV Post Schwerin

Nach der unlängst vollzogenen Neuwahl des Präsidiums beim Gesamtverein SV Post Schwerin, soll es auch in der GmbH eine Neuausrichtung geben. Dazu wurde von den Gesellschaftern eine deutliche Reduzierung der handelnden Gesellschafter von bislang 13 auf 5 beschlossen. In diesem Zusammenhang wurde auch dem Wunsch von Hans-Ulrich Witt entsprochen, seine Funktion als Geschäftsführer und Gesellschafter zum 29. Februar 2012 zu beenden. Der 29-jährige Post-Bundesligaspieler Ingo Heinze übernimmt als neuer Geschäftsführer seine Aufgaben. Als sportlicher Manager könnte Handballlegende Holger Schneider die Ausrichtung des Handballs vereinsübergreifend mitbestimmen.

**Adresse**

Perleberger Straße 16
19063 Schwerin
Neu ab Mai:
Großer Moor 52-54
19055 Schwerin

Telefon

(0385) 3 97 62 11
Ständig erreichbar!

E-Mail

info@krankenpflege-schwerin.de

Internet

www.krankenpflege-schwerin.de

Ansprechpartnerinnen:

Silvia Szimtenings



Geschäftsführerin

Carola Wegwerth

Pflegedienstleiterin

Dagmar Maitz

Stellvertretende Pflegedienstleiterin

Silva Stredak

Qualitätsmanagementbeauftragte

Leistungen

- Grund- und Behandlungspflege n. SGB V
- Pflegeleistungen nach SGB XI/Haushaltshilfe
- Urlaubs- und Verhinderungspflege
- Betreuungsleistungen nach § 45b SGB XI
- Beratungsgespräche
- Hausnotruf mit 24-Stunden-Bereitschaft
- Servicewohnen im Denkmal
- Betreute Wohngruppe
- Fußpflege

Examinierte Pflegefachkräfte gesucht!

Jetzt bewerben!



Ein perfektes Team: Geschäftsführerin Silvia Szimtenings (2. v.l.) mit ihren Kolleginnen
Fotos: maxpress/kju/mw



Das „Servicewohnen im Denkmal“ befindet sich in der Straße Großer Moor

Pflegedienst eröffnet im Jubiläumsjahr das Servicewohnen im Denkmal

20 Jahre Erfahrung und Mut für Neues

Schwerin • Seit zwei Jahrzehnten ist die „Häusliche Krankenpflege Szimtenings & Partner“ der Ansprechpartner für die Pflege und Betreuung von kranken und hilfebedürftigen Menschen in Schwerin. Inhaberin Silvia Szimtenings kann auf erfolgreiche Jahre zurückblicken. In Kürze eröffnet sie das „Servicewohnen im Denkmal“ und schafft damit eine zukunftsweisende, attraktive Wohnalternative für Seniorinnen und Senioren.

Stehenbleiben - das entspricht nicht ihrem Naturell. Deshalb ist aus der einstigen Pflegerin auch die Geschäftsführerin des Pflegedienstes geworden, der für seine engagierte und einfühlsame Arbeit bekannt ist. „Damals las ich einen Fachartikel zur Selbstständigkeit in der häuslichen Pflege“, erzählt Silvia Szimtenings. „Das war der auslösende Moment. Ich sagte mir ‚Wer nicht vom Weg abgeht, kann nichts Neues kennenlernen‘ und meldete mich bei der Verfasserin des Artikels, um mehr zu erfahren.“ Am 1. März 1992 war es so weit: Die junge

motiviert Frau gründete den ambulanten Pflegedienst.

Die Anfänge vor 20 Jahren

„Zu dem Zeitpunkt, als ich mich selbstständig machte, ging eine Krankenschwester in den Ruhestand, deren Kunden ich übernehmen konnte. Ein echter Glücksfall“, erzählt Silvia Szimtenings. „Meine erste Angestellte war Ilse Pingel, ehemalige Stationschwester in dem Pflegeheim, in dem ich zuvor gearbeitet hatte. Heute ist es gar nicht mehr vorstellbar, aber damals lief sie alle Hausbesuche zu Fuß ab“, erinnert sich die Geschäftsführerin. Doch das sollte sich bald ändern. Der Bedarf stieg und somit konnte sie Jahr für Jahr mehr Mitarbeiterinnen einstellen. Heute sind sie zu zehnt und bieten neben den allgemeinen Betreuungsleistungen auch Privatleistungen an. „Bei einem längeren Krankenhausaufenthalt ist es den Angehörigen häufig nicht möglich, jeden Tag im Zuhause des Erkrankten nach dem Rechten zu sehen, die Post herauszunehmen und

das Haustier zu füttern. Das übernehmen wir dann gern“, so Silvia Szimtenings. Sie weiß, wie wichtig es für ältere Menschen ist, so lange wie möglich selbstständig leben zu können.

Zukunftsweisende Wohnidee

Deshalb entstand die Idee zum „Servicewohnen im Denkmal“. Das sanierte Stadthaus in der Altstadt mit 12 Wohneinheiten und einer Wohngemeinschaft ist auf die Bedürfnisse älterer und zu pflegender Bewohner perfekt zugeschnitten. „Viele Kunden sagten mir, sie hätten darauf gewartet, dass es diese Möglichkeit auch in der Innenstadt gibt“, sagt Silvia Szimtenings. Kaum fertig, ist nur noch eine Wohnung frei. Doch vor der großen Eröffnung wird erst einmal das Jubiläum gefeiert. „Bei meinen Mitarbeiterinnen für ihr großes Engagement und bei unseren Partnern wie den HELIOS Kliniken Schwerin und dem Sozialamt möchte ich mich ganz herzlich bedanken“, sagt die Pflegedienst-Chefin. *Marthe Westphal*



Renate Meins ist froh über die Hilfe von Silvia Szimtenings (l.) und Schwester Carola. Allein gelassen wird im „Servicewohnen im Denkmal“ niemand
Foto: maxpress/kju

Erste Mieterin im Servicewohnen Gleichgesinnte treffen

Altstadt • Die Sanierung des Stadthauses gegenüber vom Marstall ist fast abgeschlossen. In Kürze können alle Mieter einziehen. Renate Meins hat Glück. Sie konnte ihre Wohnung schon beziehen. Die 70-Jährige ist von ihrem neuen Zuhause begeistert: „Die Lage gefällt mir sehr gut. Der Schweriner See ist nur wenige Meter entfernt.“ Ihre alte Wohnung war nicht alters- und behindertengerecht, allein der Einstieg in die Dusche unüberwindbar. Daher kam das „Servicewohnen im Denkmal“ wie gerufen. „Die Damen von Pflegedienst helfen mir sehr. Vor allem beim Umzug brauchte ich ihre Unterstützung“, so Renate Meins. Am meisten freut sie sich darauf, nicht mehr allein zu sein. „Am schönsten wird es sein, Gleichgesinnte kennenzulernen!“ *mw*

Schweriner Gesellschaft unter den besten 50 mittelgroßen Steuerberatungskanzleien Deutschlands

Ausgezeichnet von Focus Money

Schwerin • Die Steuererklärung auf dem Bierdeckel bleibt wohl eine Utopie. Durch den dichten Dschungel von Gesetzen und steuerrechtlichen Möglichkeiten kann oft nur ein kompetenter Steuerberater helfen. Die HS Hamburg-Schweriner Wirtschafts- und Steuerberatungsgesellschaft mbH wurde vom Fachmagazin Focus Money bereits zum zweiten Mal als Top Steuerberater ausgezeichnet, als einzige in Mecklenburg-Vorpommern.

In Zusammenarbeit mit dem Europäischen Institut für Steuerrecht entwickelte Focus Money einen umfassenden Test, mit dessen Hilfe die besten Steuerberater des Landes gefunden werden sollten. Neben Kriterien wie Qualifikation, Weiterbildungsmaßnahmen und der Umsatzentwicklung der Kanzlei galt es auch 24 Fachfragen zu beantworten. Dass diese Aufgabe vom Team der HS Hamburg-Schweriner Wirtschafts- und Steuerberatungsgesellschaft hervorragend gemeistert wurde, belegt die Platzierung unter den 50 besten mittelgroßen Steuerberatungskanzleien in Deutschland. „Die Kanzlei bietet das gesamte Spektrum von der Steuerberatung über Buchhaltung - auch Onlinebuchhaltung - bis hin zur Jahresabschlussstellung“, sagt Steuerberater Thomas Nehls. „Für Aufga-

ben wie Wirtschaftsprüfung oder Rechtsberatung arbeiten wir mit kompetenten Partnern zusammen.“

Das gute Abschneiden im Test von Focus Money ist für Thomas Nehls ein Beleg, dass sich die Kanzlei zum einen mit ihrer Fort- und Weiterbildungspolitik auf dem richtigen Weg befindet und zum anderen in der Branche sehr gut aufgestellt ist. Der Schwer-

punkt liegt bei der HS Hamburg-Schweriner unter anderem im Hotel- und Gastronomie-, Handwerks- und Logistikbereich sowie auf gemeinnützigen Gesellschaften. Eine Betreuung von Mandanten außerhalb dieser Branchenschwerpunkte erfolgt natürlich ebenso kompetent. Zu den Mandanten der Kanzlei zählen kleine und mittelgroße Unternehmen, aber auch Privatpersonen. *Martin Ulbrich*



Thomas Nehls kann sich bereits zum zweiten Mal über eine Auszeichnung zum Top-Steuerberater im Magazin Focus Money freuen
Foto: maxpress/mu



HS Hamburg-Schweriner

Wirtschafts- und Steuerberatungsgesellschaft mbH
Bornhövedstr. 43
19055 Schwerin

Telefon

(0385) 59 14 30

Fax

(0385) 59 14 30 0

E-Mail

info@hamburg-schweriner.de

Internet

www.hamburg-schweriner.de

Das seit 1990 in Schwerin tätige Unternehmen bietet für August 2012 einen Ausbildungsplatz zur/zum Steuerfachangestellten.

Steuerberater Thomas Nehls ist bei der KfV-Beraterbörse gelistet.



Herrlicher Blick

Fotos: VR Immo

Terrasse in Süd-West-Ausrichtung

Reihenmittelhaus in guter Ortsrandlage

Sukow • Der verlinkerte Massivbau verfügt über vier Zimmer, Küche mit EBK, ein großes Vollbad sowie ein Gäste-WC.

Das Dachgeschoss ist begehbar und ausbaufähig. Die Terrasse ist ideal nach Süd-West ausgerichtet. Dieses 1993 errichtete Reihenmittelhaus punktet unter anderem mit seiner ruhigen Lage, einem schönen freien Blick und einer guten Verkehrsanbindung nach Schwerin, Crivitz und Parchim. Kindertagesstätte, Grundschule und vieles mehr sind im Ort vorhanden. Kaufpreis: 97.000 Euro zuzüglich Courtage von 5,95 Prozent inklusive Mehrwertsteuer.

Fünf Eigentumswohnungen

Beste Ausstattung und perfekte Lage

Schwerin • Die noch verbleibenden fünf von ehemals 19 Eigentumswohnungen im Hafenviertel „HQ 7“ am Ostufer des Ziegelinnensees haben eine Größe von 90 bis 95 Quadratmetern, eine hochwertige Ausstattung sowie Tiefgarage, Lift und einen Balkon mit unverbaubarem Seeblick. So erstrecken sich bei einem Wohnbeispiel im Erdgeschoss drei Zimmer, Küche, HWR sowie ein Vollbad und ein Gäste-WC auf einer Wohnfläche von 90,35 Quadratmetern. Im provisionsfreien Kaufpreis von 177.472 Euro sind der Kaminanschluss, Gartenanteil, Balkon und Terrasse bereits enthalten.



Mit Blick auf den Ziegelinnensee



Idyllisch gelegen, ideal für Familien

Hoher Wohn- und Freizeitwert

Einfamilienhaus am Schweriner Außensee

Seehof • Das Haus in Massivbauweise steht auf einem rund 864 Quadratmeter großen Grundstück, hat eine Wohnfläche von 150 Quadratmetern sowie eine gepflasterte Terrasse, Balkon und einen Erker. Im Erdgeschoss befinden sich eine große Wohnküche, HWR, ein Duschbad und das Wohnzimmer. Eine massive Holzterrasse führt zu vier weiteren Zimmern und einem Vollbad im ersten Obergeschoss. Im Dachgeschoss sind Ausbaureserven vorhanden. Das gesamte Haus ist mit Fußbodenheizung ausgestattet. Kaufpreis: 259.000 Euro zuzüglich Courtage von 3,57 Prozent inklusive Mehrwertsteuer.



VR Immobilien GmbH

Alexandrinestraße 4
19055 Schwerin

Geschäftsführer

Werner Hinz

Telefon

(0385) 51 24 04

E-Mail

info@vr-immoschwerin.de

Internet

www.vr-immoschwerin.de

Immobilien sind hier in guten Händen

Die VR Immobilien GmbH ist ein Dienstleistungs- und Beratungsunternehmen rund um die Immobilie. VR Immo bietet integrierte Dienstleistungen für Eigentümer, Nutzer und Investoren.

**HELIOS Kliniken
 Schwerin auf Messe
 „Mitten im Leben 50+“**

Die Landesausstellung für Gesundheit und Lebensfreude für Menschen ab 50 ist vom 30. März bis 1. April 2012 für die Besucher geöffnet.

Die HELIOS Kliniken Schwerin sind in diesem Jahr erstmals auf der in der Schweriner Sport- und Kongresshalle stattfindenden Messe „Mitten im Leben 50 +“ vertreten. Am HELIOS Stand können Sie sich über das breite Leistungsspektrum unserer Kliniken informieren und Wissenswertes zu Wahlleistungsangeboten erfahren.

Außerdem werden verschiedene Gesundheitschecks angeboten, spannende Vorträge gehalten und umfassende Informationen vermittelt.

Am Freitag, dem **30. März**, können Sie Ihren Blutzucker messen lassen. Außerdem erhalten Sie Tipps zum Thema Hautkrebs. Von 11 bis 14 Uhr findet jeweils zur vollen Stunde ein kurzer Vortrag rund um das Thema Hautscreening statt.

Am Sonnabend, dem **31. März**, haben Sie die Möglichkeit, Ihre Lungenfunktion überprüfen zu lassen. Zudem informieren Ernährungsberaterinnen unserer Kliniken, wie man den Flüssigkeitshaushalt seines Körpers optimiert und klären über Fette und Zucker in der Nahrung auf.

Am Sonntag, dem **1. April**, haben Sie noch einmal die Gelegenheit, Ihren Blutzucker messen zu lassen. Darüber hinaus bieten wir an diesem Tag auch Blutdruckmessungen an.



Hochrangige Gäste auf dem Neujahrsempfang: Ministerin Manuela Schwesig und Konzerngeschäftsführer Dr. Francesco De Meo



Die Geschäftsführer der HELIOS Kliniken Schwerin Franzel Simon (re.) und Dr. Hagen Marin begrüßten alle Gäste persönlich

HELIOS Kliniken Schwerin luden 350 Gäste aus Politik und Gesundheitswirtschaft ein

Gelungener Empfang zum Jahresauftakt

Schwerin • Am 1. Februar fand bei kaltem Winterwetter der Neujahrsempfang der HELIOS Kliniken Schwerin statt. Zirka 350 Gäste aus Politik, Kultur und Gesundheitswirtschaft waren der Einladung gefolgt, unter ihnen Manuela Schwesig, Ministerin für Arbeit, Gleichstellung und Soziales in Mecklenburg-Vorpommern sowie Dr. jur. Francesco De Meo, Vorsitzender der Geschäftsführung/CEO der HELIOS Kliniken Gruppe und Vorstandsmitglied der Fresenius SE.

Mit einem Rückblick auf das vergangene und einem Ausblick auf das aktuelle Jahr eröffnete Klinikgeschäftsführer Franzel Simon das Programm des Abends im Ludwig-Bölkow-Haus. Er betonte, dass trotz der vorzeitigen Erfüllung der Investitionsverpflichtung weiter in die HELIOS Kliniken investiert werde. Den Hybrid-OP, das Mutter-Kind-Zentrum und das Zentrum für Altersmedizin führte er beispielhaft dafür an.

Konzerngeschäftsführer Dr. Francesco De Meo appellierte hinsichtlich der Übernahme der Klinikgruppe Damp gegen ein Denken in „Schubläden“. Er wies darauf hin, dass für HELIOS zweifelsfrei die

Verpflichtung gegenüber den Patienten und gegenüber den Mitarbeitern als zweitgrößter Arbeitgeber im Land oberste Priorität hat. Die Übernahme von Damp, so De Meo, möge man bitte als Chance für den Norden begreifen.



Chefarzt Prof. Dr. Alexander Staudt referierte über die Entwicklungen in der Kardiologie

Einen speziellen Einblick in die medizinische Entwicklung gewährte Prof. Dr. Alexander Staudt, Chefarzt der Klinik für Kardiologie und Angiologie, am Bei-

spiel seines Fachbereiches. Er stellte dar, wie schnell sich in der heutigen Zeit ein Fachbereich entwickeln müsse, um dem medizinischen Fortschritt und der veränderten Patientenstruktur gerecht zu werden. Mit der Installierung des Hybrid-OPs, so Prof. Staudt, würden nun in Kürze optimale Voraussetzungen zur vollständigen Umsetzung des Portfolios seiner Klinik geschaffen.

Ministerin Manuela Schwesig dankte abschließend allen Mitarbeitern der HELIOS Kliniken Schwerin und Leezen für ihren unermüdlichen Einsatz und versicherte, dass das Ministerium auch in Zukunft die Krankenhäuser des Landes unterstützen werde. Sie hob die große Bedeutung der Gesundheitswirtschaft für das Land Mecklenburg-Vorpommern hervor und hier besonders die hohe Zahl der Arbeitsplätze, die speziell im Gesundheitswesen dauerhaft und gesichert zur Verfügung stehen.

Im Anschluss wurde die Gelegenheit genutzt, interessante und angeregte Gespräche zu führen. So wurde der Empfang auch in diesem Jahr wieder eine gelungene Veranstaltung.

Dr. Grit Czapl



Nach den offiziellen Reden bot der Neujahrsempfang die Gelegenheit für interessante Gespräche
 Fotos: HELIOS



Auch die Ärzte der HELIOS Kliniken Schwerin nutzten den Abend, um sich abseits vom Klinikalltag auszutauschen

Guram bekam Hilfe bei HELIOS Georgischer Junge kehrt gesund in seine Heimat zurück

Schwerin • Vor knapp zehn Monaten kam der siebenjährige Guram - vermittelt über das „Friedensdorf International“ - zum ersten Mal in die HELIOS Kliniken Schwerin. Bereits sieben Jahre lang trug der georgische Junge, unter seiner Kleidung versteckt, einen Kunststoffbeutel an seinem Bauch. Denn Guram litt an einer angeborenen Fehlbildung seines Verdauungstraktes. Ihm fehlte der natürliche Darmausgang. Nach mehreren Operationen fliegt er nun Mitte Februar geheilt wieder zurück in seine Heimat.

Im April 2011 hatten die Kinderchirurgen um Chefarzt Dr. Harald von Suchodoletz Guram zum ersten Mal operiert. In einem schwierigen Eingriff hatten sie seinen fehlenden Darmausgang rekonstruiert und ihn von seinem Kunststoffbeutel am Bauch befreit. „Durch die vielen erfolglosen Voroperationen in seiner Heimat zeigte sich die anatomische Situation noch komplizierter als erwartet“, sagt Dr. Harald von Suchodoletz. In der Folge musste Guram deshalb noch mehrere Male operiert werden. Zu sehr hatten die Narben seinen neu geschaffenen Darmausgang eingeengt,



Freud und Leid liegen manchmal eng beieinander: Schwester Heike Briesemeister nimmt Abschied von Guram
Fotos: HELIOS

sodass dieser Schritt für Schritt gedehnt und erweitert werden musste. Parallel dazu musste Guram zunächst lernen, seinen Schließmuskel zu benutzen. Dazu kehrte Guram zwischenzeitlich wieder ins Friedensdorf zurück. Fast unbemerkt lernte er dabei Deutsch. Inzwischen kann er sich problemlos mit Ärzten und Schwestern unterhalten und hat dadurch ihre Herzen erobert. Der Abschied fällt nun natürlich schwer. Aber alle wissen, dass er in seiner Heimat ein Leben mit sozialer Akzeptanz führen können wird. Mit in seinem Gepäck hat Guram neben

vielen Eindrücken und Erinnerungen einen Brief für seine Eltern und die Ärzte in der Heimat. Hier ist in russischer Sprache beschrieben, wie die Schweriner Kinderchirurgen Guram therapiert haben und was in Zukunft zu beachten ist. „Wir haben das große Glück, dass unsere Oberärztin Ute Krüger durch ihr Studium die russische Sprache perfekt beherrscht und wir so sicher sein können, dass diese wichtigen Informationen ihre Adressaten erreichen“, so Dr. Harald von Suchodoletz. „Dadurch schließt sich auch für uns der Kreis.“
Dr. Grit Czaplá

Serie „Rund um die Geburt“ Teil 6: Sport und Reisen in der Schwangerschaft

Mit rundem Bauch mobil bleiben

Schwerin • Schwanger zu sein, ist etwas ganz Besonderes, aber kein Grund für die Frau, sich bis zur Geburt nur zu schonen und zu ruhen. Wenn es der werdenden Mutter und dem Kind gut geht, spricht nichts gegen sportliche Betätigung oder eine Urlaubsreise.

„Wer vorher aktiv war, kann auch während der Schwangerschaft problemlos Sport treiben“, so Dr. Stephan Henschen, Chefarzt der Frauenklinik. Das Kind ist im Bauch der Mutter sehr gut geschützt. Ob Fahrradfahren, Schwimmen oder Übungen im Fitnessstudio, soweit die Frau sich gut fühlt, steht der Bewegung in der Schwangerschaft nichts entgegen. „Auch die Skipiste ist für Schwangere nicht tabu, sofern sie es nicht übertreiben und etwas vorsichtiger fahren“, so der Chefarzt. Er empfiehlt jedoch, aufgrund der hohen Verletzungsgefahr beispielsweise auf Kampfsportarten zu verzichten. Auch Fallschirmsprünge sind wegen der Druckschwankungen nicht geeignet. Eine Schwangerschaft ist für den Körper bereits eine Herausforderung. Sportliche Ziele sollten in dieser Zeit nicht zu hoch gesetzt werden, denn Extrembelastungen können vorzeitig Wehen auslösen. „Ob die Frau sportlich ist oder nicht, hat aber keinen Einfluss auf den Geburtsverlauf“,

weiß Dr. Henschen. „Bei der Geburt werden ganz andere Muskeln angesprochen.“

Reisen in der Schwangerschaft

„Schwangere müssen nicht auf eine Urlaubsreise verzichten“, gibt Dr. Henschen Entwarnung. „Egal mit welchem Fortbewegungsmittel sie unterwegs sind: Wichtig bei längeren Fahrten sind Pausen, in denen

die Schwangere sich bewegen kann.“ Flugreisen stellen an sich kein Problem dar. Der Einfluss der Strahlenbelastung besonders bei Langstreckenflügen ist umstritten. Wer ganz sicher gehen will, verzichtet auf Flüge vor allem zu Beginn der Schwangerschaft. Rückt der Geburtstermin näher, schränken Vorschriften der Fluggesellschaften die Reisemöglichkeiten sowieso ein. cj



Ob im Urlaub oder Alltag, Radfahren gehört neben Schwimmen und Walken zu den Sportarten, die für Schwangere besonders gut geeignet sind

HELIOS Patientenakademie beschäftigt sich mit Sonnenlicht

Die nächste HELIOS Patientenakademie findet am



Mittwoch, dem 14. März, statt. Prof. Dr. med. Stephan Sollberg, Chefarzt der Hautklinik der HELIOS Kliniken Schwerin, wird referieren. Sein Vortragsthema lautet - passend zu den ersten wärmenden Sonnentagen im Monat - „Sonnenlicht - Feind oder Freund?“.

Dabei wird er beide Facetten des Sonnenlichts betrachten. Wie sich Sonnenlicht negativ auf den menschlichen Körper auswirken kann, wird Prof. Sollberg insbesondere anhand der Entstehung einzelner Hauttumoren erläutern. Er gibt Hinweise, wann man in diesem Zusammenhang einen Hautarzt aufsuchen sollte und gibt einen Überblick über aktuelle Behandlungsmöglichkeiten.

Aber auch die positiven Wirkungen des Sonnenlichts wird der Experte am Beispiel einiger Hauterkrankungen darstellen, um am Ende die thematische Fragestellung zu präzisieren und mit „Sonnenlicht - Freund und Feind“ zu beantworten.

Nach dem Vortrag haben die Zuhörer die Möglichkeit, offen gebliebene Fragen direkt an den Referenten zu richten. Die Veranstaltung findet von 17 bis 18 Uhr im Schleswig-Holstein-Haus in der Puschkinstraße 12 in Schwerin statt. Der Eintritt ist kostenfrei. Alle Interessierten sind herzlich eingeladen.



**Inhaber**

Sparwasser & Ross GbR
(Rehazentrum Schwerin)

Geschäftsführung

Stephan Sparwasser &
German Ross

Ärztliche Leitung

Dr. A. Hensel
FA für Orthopädie
Dr. P. Jokisch
FA für Physikalische und
Rehabilitative Medizin

Wuppertaler Straße

- Hauptverwaltung
- Tagesklinik für Rehabilitative Medizin
- Praxis für neurologische Physiotherapie
- Praxis für Ergotherapie
- Praxis für Osteopathie

Adresse

Wuppertaler Str. 38 a
19063 Schwerin

Telefon

(0385) 39 57 80

Fax

(0385) 3 95 78 78

E-Mail

info@reha-schwerin.de

Internet

www.reha-schwerin.de

Am Grünen Tal

- Praxis für orthopädische Physiotherapie
- Praxis für medizinisches Training

Adresse

Am Grünen Tal 22
19063 Schwerin

Telefon

(0385) 3 26 16 94

Fax

(0385) 3 26 16 97

Kostenlos**für Interessierte**

OP-vorbereitende Gehschule mit Unterarmstützen im Rehazentrum:
13. März, 14.00 Uhr.
Um eine telefonische Voranmeldung wird gebeten.

Expertenforum vom Rehazentrum

Viele Fragen rund um die Osteopathie einfach erklärt

Schwerin • Die Osteopathie als eine Form der Alternativmedizin erscheint vielen immer noch etwas mystisch. Ein Therapeut legt seine Hände auf den Körper, spürt Beschwerden auf und beseitigt diese. Unzählige Patienten belegen mittlerweile die Wirksamkeit der Behandlung, doch die Unsicherheit ist noch groß. Deshalb bietet das Rehazentrum Schwerin nun allen Lesern die Möglichkeit, ihre Fragen an den Experten Olaf Rauf zu stellen. Hier einige erste Antworten:

Frage: Was bedeutet eigentlich der Begriff Osteopathie?

Olaf Rauf: Der Begriff ist im ersten Moment etwas irritierend. Er leitet sich aus den altgriechischen Wörtern „Osteo“ für Knochen und „Pathos“ für Leiden her. Die Osteopathie betrachtet den Menschen jedoch in seiner Gesamtheit. Den Einstieg für die Behandlung findet man aber über die Knochen. Deshalb wählte Andrew Taylor Still, der erste Osteopath, auch diesen Namen.

Frage: In welchen Bereichen kann die Osteopathie helfen?

Olaf Rauf: Gegenstand der Osteopathie ist es, dem Körper die Möglichkeit zu geben, seine Selbstregulation wieder zu aktivieren. Da Beschwerden und Erkrankungen oft Ausdruck eines gestörten Zusammenspiels der verschiedenen Systeme des Körpers und der Organe sind, kann die Osteopathie bei vielen Krankheiten helfen. So können nicht nur Rückenbeschwerden, sondern auch Verdauungsprobleme, Migräne und teilweise sogar unspezifische Herzprobleme erfolgreich osteopathisch behandelt werden. Gern berate ich, wenn sich jemand

Olaf Rauf antwortet

Leser können ihre Fragen stellen

Schwerin • Die Geschichte der Osteopathie in Deutschland ist noch recht jung. Bei welchen Beschwerden sie helfen kann, wie eine osteopathische Behandlung abläuft und ob es zu Nebenwirkungen kommen kann, wissen jedoch die wenigsten. Hier schafft das Rehazentrum nun Abhilfe. Leser können ihre Fragen rund um die Osteopathie stellen. In einer der kommenden Ausgaben der *hauspost* wird Olaf Rauf diese beantworten.

Kontaktdaten für Leserfragen

E-Mail: info@reha-schwerin.de
Telefon: (0385) 39 57 80



Mit sanften Handgriffen kann Osteopath Olaf Rauf auch bei Neugeborenen Funktionsstörungen aufdecken und beseitigen
Foto: maxpress

nicht sicher ist, ob diese Behandlungsform für seine Beschwerden in Frage kommt.

Frage: Wieviel Behandlungen beim Osteopathen sind erforderlich, um eine Verbesserung zu spüren?

Olaf Rauf: Das kommt natürlich auf den Einzelfall an. Generell sollte der Patient nach etwa drei bis vier Behandlungen eine Besserung verspüren. Nach der zweiten Behandlung kann ich etwa abschätzen, wieviele noch notwendig sein werden. Es gibt einige Sonderfälle, zum Beispiel bei der Behandlung von Rheuma. Dort muss eine längerfristige Behandlungszeit eingeplant werden.

Frage: Sollten Neugeborene generell bei einem Osteopathen vorgestellt werden?

Olaf Rauf: Bei Kindern mit KISS-Syndrom, dem sogenannten Schiefhals, kann man mit Osteopathie sehr gute Erfolge erzielen. Generell ist es aber für alle Neugeborenen empfehlenswert. Durch die während der Geburt wirkenden Kräfte können Voraussetzungen geschaffen worden sein, die

zunächst keine Probleme zeigen, die weitere Reifung des Kindes aber ungünstig beeinflussen. Erkennbar ist das beispielsweise, wenn sich das Baby oft nach hinten überstreckt. Hier kann der Osteopath ansetzen. So kann Rückenschmerzen und Bandscheibenvorfällen schon frühzeitig vorgebeugt werden.

Frage: Übernehmen die Krankenkassen die Kosten für eine osteopathische Behandlung?

Olaf Rauf: Von den großen Krankenkassen nimmt derzeit die Techniker Krankenkasse eine Vorreiterrolle ein. Sie trägt die Kosten für sechs Behandlungen pro Jahr. Notwendig dafür ist eine Überweisung vom Hausarzt. Dies trifft auch bei einigen Betriebskrankenkassen zu. Es ist anzuraten, vor Beginn einer osteopathischen Behandlung Kontakt zur Krankenkasse aufzunehmen und die Frage der Kostenübernahme zu klären. Ansonsten zählt die osteopathische Behandlung zu den Privatleistungen, die selbst zu zahlen sind. Im Rehazentrum Schwerin kostet eine 60-minütige Behandlung 70 Euro. *cj*

Vom Physiotherapeuten zum Osteopathen weiterqualifiziert

Den Patienten als Ganzes im Blick

Schwerin • Olaf Rauf absolvierte bis 1994 eine Ausbildung zum Physiotherapeuten. Im Anschluss arbeitete er zunächst in einer kleinen Praxis, dann in einem Rehazentrum in Berlin. Sein Ziel war es schon immer, mit Hilfe verschiedener Ansätze auf kürzestem Behandlungsweg bestmögliche Erfolge für seine Patienten zu erzielen. Dafür ist das Wissen über verschiedene Therapieformen unerlässlich. Deshalb spezialisierte er sein physiotherapeutisches Wissen durch Fortbildungen in der Manuellen Therapie und in der Krankengymnastik auf neurologischer Basis.



Osteopath Olaf Rauf

Ob bei der Mobilisierung von Gelenken oder der Lockerung von Muskeln, die Arbeit mit den Händen war damals schon Haupt-

bestandteil seiner Tätigkeit. Dies wollte Olaf Rauf weiter ausbauen. So entschied er sich 1995 für eine Ausbildung zum Osteopathen in Berlin. Nach fünf Jahren konnte er diese mit Erfolg abschließen. Nach der Geburt seines dritten Kindes wuchs der Wunsch nach einer örtlichen Veränderung. Für seine Familie wünschte er sich mehr Natur in näherer Umgebung. So führte ihn das Angebot, im Rehazentrum arbeiten zu können, nach Schwerin. Mittlerweile ist seine dritte und jüngste Tochter acht Jahre alt. Die Familie ist heimisch geworden in der Landeshauptstadt. „Wir fahren gern mal wieder nach Berlin, aber es ist immer schön, wieder zu Hause in Schwerin anzukommen“, so Olaf Rauf. *cj*

Augustenstift und SOZIUS präsentieren bei der Ehrenamtmesse Möglichkeiten des Engagements

Als Grüne Dame freudige Momente schenken

Schwerin • An die Zeit vor fünf Jahren erinnert sich Renate Köhncke nur ungerne zurück: der Lebenspartner verstarb, die eigene Gesundheit litt, es folgten Altersteilzeit und schließlich blieb nur ein „tiefes Loch“. Welch ein Kontrast dazu heute: Zwar ist die 64-Jährige auf Gehhilfen angewiesen. Doch mit einem Strahlen im Gesicht und ihrem freundlichen Wesen verschafft Renate Köhncke anderen Menschen freudige Momente. Die 64-Jährige ist „Grüne Dame“ im Augustenstift.

Sechs von ihnen gibt es derzeit in dieser evangelischen Altenpflegeeinrichtung. An ihren grünen Kitteln sind die ehrenamtlich wirkenden Frauen leicht zu erkennen. Organisiert in der Evangelischen Krankenhaus Hilfe e.V. nehmen sie sich Zeit für Gespräche mit den Senioren, zum Zuhören und zur Erledigung kleiner Besorgungen. Also für all die Dinge, für die die Hauptamtlichen nicht immer die nötige Ruhe finden. „Mich hat eine alte Schulfreundin, die damals als Grüne Dame in den Helios-Kliniken aktiv war, auf die Idee gebracht“, berichtet die 64-Jährige. Seit April 2008 besucht Renate Köhncke nun regelmäßig selbst einmal die

Woche die Augustenstift-Bewohner des Wohnbereichs 3, geht von Zimmer zu Zimmer, sagt „Guten Tag“ und lädt zum Spazierengehen ein.

„Wenn ich abends dann nach Hause gehe, habe ich mir schon manches Mal gedacht: War doch schön, dass ich heute da war.“ Die Bewohner freuten sich und auch die



Renate Köhncke engagiert sich als Grüne Dame für Senioren im Augustenstift

Foto: Augustenstift

Angehörigen erlebten ihr Wirken als Grüne Dame als sehr hilfreich und positiv. Da die Freiwilligen in der Woche zu unterschiedlichen Zeiten ins Augustenstift kommen, treffen sie sich einmal im Monat zum gemeinsamen Klönnachmittag. „Natürlich bei Kaffee und Kuchen“, meint die Grüne Dame mit einem Augenzwinkern. Diese Möglichkeit des Erfahrungsaustauschs sei sehr hilfreich.

Am Freitag, 23. März, um 15 Uhr laden die Grünen Damen zu einem Vortrag in den Kirchsaal des Augustenstifts ein. Thema: „Wer nichts verfügt, über den wird verfügt – Patientenverfügung, Vorsorgevollmacht, Betreuungsrecht.“ Referent wird Peter Winterstein sein, Vizepräsident am Oberlandesgericht Rostock.

Doch nicht nur im Augustenstift selbst lassen sich viele Ehrenamtliche finden. Ob Zentrum Demenz oder das Schweriner Hospiz am Aubach von SOZIUS – vieles wäre ohne ehrenamtliches Engagement kaum denkbar. Über die vielfältigen Beteiligungsmöglichkeiten in den Einrichtungen können sich Interessierte am Samstag, 17. März, von 10 bis 18 Uhr im Schlossparkcenter bei der diesjährigen Ehrenamtmesse informieren lassen.

Michael Siano



Sozius Pflege- und Betreuungsdienste

Zentralverwaltung
Wismarsche Str. 298
19055 Schwerin
www.sozius-schwerin.de
Servicebüro
(0385) 3 03 08 10
(0385) 3 03 08 11

Pflegeheime

Haus Am Mühlenberg
Haus Am Grünen Tal
Haus Am Fernsehturm
Haus Weststadt
Haus Lankow
Haus Lewenberg

Hilfen zur Erziehung

Silke Schönrock
(0385) 7 45 26 96

Augustenstift zu Schwerin Ev. Alten- und Pflegeeinrichtungen

Schäferstraße 17
19053 Schwerin
www.augustentstift.de
(0385) 55 86 40

Tagespflege und Seniorenbegegnungsstätte Wittrockhaus

(0385) 71 06 66

Betreutes Wohnen Altes Augustenstift

(0385) 5 21 48 70

Kurzzeitpflege Zentrum Demenz

Gartenhöhe
(0385) 52 13 38 18

Beratungstelefon

(0385) 5 58 64 44

Ambulante Pflege

(0385) 71 06 45
Seelsorge
(0385) 30 30 7 14



Stöbern und Schlemmen

Wieder Osterbasar im Augustenstift

Schwerin • Auch dieses Jahr wieder lädt das Augustenstift zum beliebten Osterbasar ins Foyer an der Schäferstraße 17 ein. Veranstaltungstermin ist am Mittwoch, 28. März, von 14.30 Uhr an.

An verschiedenen Ständen werden mit viel Liebe zum Detail gebastelte Karten, Osterdekorationen und Schmuck angeboten. Regelrechte „Renner“ sind alle Jahre wieder die selbstgebackenen Osterlämmer. Die Augustenstift Service Gesellschaft (ASG) sorgt mit Kaffee und leckerem Kuchen für die nötige Stärkung bei interessanten Gesprächen. Angehörige und auch Gäste aus der Stadt sind herzlich eingeladen.
Michael Siano

Schnuppe Figurentheater über Tabuthemen Sterben und Tod

Benefizaufführung für Hospiz

Schwerin • Der Tod und das Sterben gelten noch immer als gesellschaftliche Tabus, über die nicht gern gesprochen wird. Zu unangenehm, zu traurig ... Doch das Thema lässt sich auch sanfter angehen – mittels Puppen. So, wie es Birgit Schuster vom Schnuppe Figurentheater immer wieder gelingt. Zugunsten des Schweriner Hospizes am Aubach spielt die Rügauerin am Donnerstag, 8. März, ein Benefizstück in der Thomaskapelle im Schweriner Dom.

Das Stück heißt „Leb' wohl, lieber Dachs...“ Und darum geht's in der Geschichte: Der Dachs als das älteste, liebste und klügste unter allen Tieren war immer zur Stelle, wenn eines der anderen Tiere ihn brauchte. Zudem hatte er dem Frosch das Rollschuhlaufen gelehrt, Herrn Eichhorn das Flötespielen, Frau Kaninchen das Keksebacken und dem Maulwurf das Malen und Schneiden.

Doch dann ist der Dachs plötzlich tot und alle seine Freunde sind sehr traurig. Aber erst, als die Waldtiere verstehen, dass jeder auf seine ganz eigene Art trauert, können sie einander beistehen und gemeinsam vom Dachs Abschied nehmen. Und als die Tiere spüren, dass der Dachs in ihren Gedanken sowie in ihren Herzen immer bei ihnen sein wird, können sie auch wieder fröhlich sein. Diese poetische Geschichte über das Trauern und Abschiednehmen nach dem gleichna-

migen Kinderbuch von Susan Varley ist geeignet für Groß und Klein ab fünf Jahren. Birgit Schuster kennt die geheimnisvolle Wirkung des Figurentheaters: „Wie eine Sternschnuppe am Himmel zaubert eine gute Geschichte ein Leuchten in die Augen, ein Lächeln auf die Lippen, einen Wunsch in die Herzen...“ Beginn der Vorstellung am 8. März ist um 17.30 Uhr in der Thomaskapelle. Karten sind im Vorverkauf in der SOZIUS-Zentralverwaltung, Wismarsche Straße 298, Telefon 0385/3030-800, erhältlich sowie an der Abendkasse. Der Eintritt kostet pro Karte 4,90 Euro und kommt dem Hospiz zugute. Die Schweriner Hospizstiftung unterstützt den Abend.
Michael Siano



Spieldarstellung aus dem Stück „Leb' wohl, lieber Dachs...“, die Tiere im Wald trauern
Foto: Schnuppe Figurentheater



»Augustenstift
zu Schwerin«
Wir kümmern uns.

Herausgeber

maxpress pr+werbeagentur GmbH & Co. KG
Friedrich-Engels-Str. 2a
19061 Schwerin
www.maxpress.de
Geschäftsführer:
Holger Herrmann

Redaktionsleitung

Holger Herrmann (V.i.S.d.P.)
Telefon (0385) 76 05 20
Telefax (0385) 7 60 52 60
hauspost@maxpress.de

Redaktion/Fotos

Holger Herrmann (hh)
Martin Ulbrich (mu)
Cordula Jess (cj)
Marthe Westphal (mw)
Raja Schönbeck-Jurasinski (rsj)
Stefanie Busch (sbu)
Karsten Jurk (kju)
Juliane Knapp (jk)
Dr. Grit Czapla (gc)
Michael Siano (ms)
Claudia Hermann (chb)
Christian Becker (cb)
Ralf Ottmann (ro)

Anzeigen

Andre Kühn (Lit.)
Marion Zepplin
Telefon (0385) 7 60 52 20
Telefax (0385) 7 60 52 60
anzeigen@maxpress.de
Anzeigenliste Nr. 5

Satz

Daniel Fischer

www.hauspost.de

Martin Ulbrich

Druck

Hahn Druck & Verlag
Schwerin GmbH

Vertrieb

MZV - Mecklenburgischer
Zeitungsvertrieb

Auflage

70.000 Stück

Die hauspost erscheint unentgeltlich monatlich in allen erreichbaren Haushalten der Stadt Schwerin und Umgebung. Ein Abo für Interessenten außerhalb des Verteilungsgebietes kostet jährlich 30 Euro und kann beim Herausgeber bestellt werden. Für unaufgefordert eingesandte Fotos, Manuskripte und Zeichnungen übernimmt die Redaktion keine Gewähr. Für die Inhalte der gekennzeichneten Unternehmensseiten sind die Unternehmen selbst verantwortlich.

Verkehrsknoten Schwerins	Offerte	Auftrag	Zeitmesser in der Küche	britische Prinzessin	regelmäßige Wetterlage	Filmabschnitte	Extras	deutsche Schauspielerint (Brigitte)	Greifvogel
							kurz für: um das		
chem. Zeichen für Neodym		Indianer in Südamerika			2	Un-sittlichkeit	elektr. Informationseinheit		
süßer Brot-aufstrich				Abendmahl-brot		nicht diese, sondern ...		1	
	4	Unbeweglichkeit	Knorpelfisch-art						
deutsche Vorsilbe		tradition. japan. Volkssport			spanische Anrede: Herr		Abendmahl-schale (Sage)	leicht-sinniger Fahrer	
Gelenkstütze					3	Experte	Stadt an der Weißen Elster	7	
			eine Tonart			Draht-esel			
Männername	altgriechischer Söldner	Sauerstoffaufnahme	abschließend				Kapitalbringer, Investor	spanische GmbH	
Festumzug					nordamerikanische Indianer	baumgesäumte Straße			
Quadrillefigur			georgischer Fürstename		mongol. Herrschertitel			verrückt	
Deckenverzier-ung		eine einzelne Ware						8	
				Einfahrt			span. Presse-agentur (Abk.)		
Mutter Marias				eingeschaltet	japanisches Längenmaß				
		6	Glasgefäß						
dt. Antiterroreinheit (... 9)		Regierungsmitglied							

W R N K N M G
 A L A D I N A N S A G E R
 R B C I R C A L D I
 E T L I C H E H D I A E T
 E E N T A B B A G N U
 H W T E N T A K E L K A
 T A I G A A A R M D E L
 U T I C A M J O E R N
 S Z K H A U E N A V
 B E T O N A A N N O
 S K I E R S A N L E G E R
 U D S P R U N G
 S P I E L W I E S E
 F N B I T T L
 N E R O F A Z I T E
 R I C H T L I N I E

Lösung
Februar:
Schalitag

1	2	3	4	5	6	7	8
---	---	---	---	---	---	---	---

Die Aprilausgabe der hauspost erscheint am 30. März 2012.

Verbreitungsgebiet Schwerin und Umland: Schwerin, Ahrensboek, Alt Meteln, Banzkow, Barner Stück, Böken, Brüsewitz, Buchholz, Cambs, Conrade, Cramon, Cramonschagen, Dalberg, Drispeth, Flessenow, Gneven, Godern, Görslow, Gottmannsförde, Grambow, Groß Brütz, Groß Rogahn, Groß Trebbow, Herren Steinfeld, Hof Meteln, Holthusen, Hundorf, Kirch Stück, Klein Rogahn, Klein Trebbow, Krützow, Langen Brütz, Leezen, Liessow, Lübesse, Lübstorf, Moorbrink, Neu Meteln, Neu Pampow, Neu Schlags-

dorf, Nienmark, Pampow, Peckatel, Pingelshagen, Pinnow, Plate, Raben Steinfeld, Rampe, Rastow, Reigendorf, Rugensee, Seehof, Stralendorf, Sukow, Sulstorf, Sülte, Uelitz, Vorbeck, Warsaw, Wittenförden, Zickhusen, Zittow

Anzeige



Kulinarisches auf Schloss Basthorst

Irischer Abend – mit der Liveband „Spirit Level“
 Fr, 16.03. • 21:00 Uhr • in unserer Bibliothek • 15,00 € p.P.
 Wir bitten um Tischvorbestellungen fürs Abendessen in der Schlosslounge.
 Wir servieren irische Spezialitäten.

Osterlunch – am Ostersonntag und Ostermontag
 So, 08.04. • Mo, 09.04. • 12:00-15:00 Uhr
 in unserer Waldresidenz • 27,00 € p.P.
 Wir bitten um Tischvorbestellungen für den Lunch.

Schloss Basthorst • 19089 Crivitz OT Basthorst • Tel.: 03863 - 5250

Schloss Basthorst
HOTEL RESTAURANT SPA

Leckeres Tortenbuffet

jeden Samstag und Sonntag
von 14:00 – 17:00 Uhr
für nur 9,50€ pro Person

Genießen Sie unsere schmackhaften Torten, die hausgebackenen Kuchen, sowie Kaffee und Tee in unser Schlosslounge.

www.schloss-basthorst.de

Zinstief! Es geht um Ihr Geld!

„Eigentum mit Herz und Verstand! Und das ohne Eigenkapital? Mit historisch günstiger Baufinanzierung helfen wir Ihnen, Ihren Traum zu verwirklichen...“

nur **647 EURO**
monatlich!

Ohne Eigenkapital
inklusive



**Grunderwerbsteuer
und Notargebühren!**

Der Kaufpreis ist ein Festpreis
und bezieht sich auf ein
Mittelhaus



Peter Eckel

Wir beraten Sie sehr
gerne. Lassen Sie sich
inspirieren, lassen Sie
sich verführen.

Baugrundstücke

Wir suchen:

Baugrundstücke ab 3.000 m²
zum Bau von Reihen- und
Doppelhäuser für mindestens
16 Wohneinheiten

Wir bieten:

Marktgerechte Kaufpreise
Sichere Kaufpreiszahlung
Schnelle Entscheidungen

SCHWERIN WESTSTADT „Am Seehang“



Kaufpreis:
166.800 EURO

MUSTERHAUS

115m² Wohnfläche plus 38m² DACHAUSAUBAU

ALLES INKLUSIVE: Grundstück ++ PKW-Stellplatz ++ Maler & Fliesenarbeiten ++ Hausanschlusskosten etc. Energieeffizient & KfW 70 Förderungen!

Rechenbeispiel: Ohne Eigenkapital 3,10% Nominal 3,12% Effektiv 10 Jahre fest 1% Tilgung bis zu 10% jährliche Sondertilgung möglich. Irrtum und Fehler vorbehalten. Angebot freibleibend. Quadratmeter sind in wahrer Fläche angegeben. Mit * gekennzeichnete Abbildungen sind Sonderleistungen.

ERDGESCHOSS I. ERDGESCHOSS II. OBERGESCHOSS DACHGESCHOSS



Grundrisswahl nach Ihren Wünschen ohne Aufpreis
solange die Statik nicht beeinträchtigt wird.

INTERNET: www.hit-eigenheime.de

E-MAIL: sperlich@hit-eigenheime.de

MUSTERHAUS Goldregenweg 33 19073 Wittenförden Telefon 0385-77777

Garantiert faire Angebote.

Große Ausstattung zum kleinen Preis.



VW Touran 2.0 TDI Trendline
EZ: 01/2008, 103kw (140 PS), 68.900 km, Klimaautomatik, Tempomat, Sitzheizung, Radio CD, elektrische Fensterheber, ZV, Servo **14.850,- €**



Audi A3 Sportback 1.9 TDI Attraction
DPF, EZ: 07/2007, 77 kw (105 PS), 109.100 km, Anhängervorrichtung, Klimaautomatik, Nebel, ZV, elektr. Fensterheber, Partikelfilter **11.950,- €**



Audi A3 Sportback 1.4 TFSI Ambition
EZ: 07/2008, 92 kw (125 PS), 51.500 km, Klimaautomatik, Sitzheizung, Alufelgen, Nebel, Multifunktionslenkrad, Einparkhilfe **16.950,- €**



Audi A4 Avant 3.2 FSI Quattro Autom.
EZ: 09/2009, 195 kw (265 PS), 81.600 km, Sportsitze, Xenon Plus, Standheizung, Anhängervorrichtung, Navigation, Alufelgen **32.950,- €**



Audi A4 Avant 2.0 TDI DPF
EZ: 02/2007, 125 kw (170 PS), 129.250 km, Klimaautomatik, Einparkhilfe, Xenon, Bose Sound, Navigation, Alufelgen **12.950,- €**



VW Golf V 1.4 Trendline, EZ: 05/2007, 59 kw (80 PS), 88.800 km, Klimaanlage, elektr.+ beheizbare Außenspiegel, ZV, elektr. Fensterheber, Radio CD **7.950,- €**



VW Passat Limousine 1.6 FSI Sportline, EZ: 07/2007, 85 kw (115 PS), 83.900 km, Klimaautomatik, Sitzheizung, Tempomat, Alufelgen, Nebel, Sportsitze, Radio CD **12.950,- €**



VW Golf V Variant 1.9 TDI Trendline DPF, EZ: 06/2008, 77 kw (105 PS), 126.700 km Anhängervorrichtung, Klimaanlage, Sitzheizung, Navigat., elektr. Fensterheber, ZV **9.950,- €**



VW Polo 1.6 TDI DPF Comfortline
EZ: 03/2010, 66 kw (90 PS), 40.200 km, Klimaanlage, elektr. Außenspiegel beheizt, elektr. Fensterheber, Radio CD, ZV **11.950,- €**



VW Passat Var. 2.0 TDI DPF Sportl.
EZ: 04/2007, 125 kw (170 PS), 121.750 km, Navigation, Nebel, Tempomat, Alufelgen, Sitzheizung, Klimaautomatik, Sportsitze **12.950,- €**



VW Golf Plus 1.9 TDI Tour DPF
EZ: 06/2007, 77 kw (105 PS), 90.200 km, Klimaautomatik, Nebel, Einparkhilfe, Sitzheizung, Tempomat, ZV, Navigation, Radio CD **12.950,- €**



VW Golf V 1.9 TDI United
EZ: 06/2008, 77 kw (105 PS), 76.900 km, Klimaautomatik, Sitzheizung, Alufelgen, Einparkhilfe, Nebel, Regensensor, ZV, Tempomat **11.950,- €**

Gebrauchte mit Garantie.

Ahnefeld!

Hagenower Chaussee 1b, 19061 Schwerin
Tel. (03 85) 64 600-12/-52, www.autohaus-ahnefeld.de